

股票代碼：3653

JENTECH

健策精密工業股份有限公司

Jentech Precision Industrial Co., Ltd.

年 報

(中華民國一〇五年度)

查詢本年報之網址：

本公司網址：<http://www.jentech.com.tw>

公開資訊觀測站：<http://mops.twse.com.tw>

刊印日期：中華民國一〇六年四月三十日

一、發言人、代理發言人姓名、職稱、聯絡電話及電子郵件信箱

發言人：趙永昌

職稱：總經理

電話：(03)211-5678

電子郵件信箱：spokesperson@jentech.com.tw

代理發言人：林錦隆

職稱：營運副總經理

電話：(03)211-5678

電子郵件信箱：spokesperson@jentech.com.tw

二、總公司、分公司、工廠之地址及電話

總公司：桃園市龜山區科技一路40號

華亞廠：桃園市龜山區科技一路40號

電話：(03)211-5678

大園廠：桃園市大園區中山北路268巷19號

電話：(03)385-7576

三、股票過戶機構之名稱、地址、網址及電話

名稱：富邦綜合證券股份有限公司股務代理部

地址：台北市許昌街17號2樓

網址：<https://www.fubon.com/securities/home>

電話：(02)2361-1300

四、最近年度財務報告簽證會計師姓名、事務所名稱、地址、網址及電話

會計師姓名：張敬人、楊清鎮

事務所名稱：勤業眾信聯合會計師事務所

地址：台北市民生東路三段156號12樓

網址：<http://www.deloitte.com.tw>

電話：(02)2545-9988

五、海外有價證券掛牌買賣之交易場所名稱及查詢該海外有價證券資訊之方式：

無。

六、公司網址：

<http://www.jentech.com.tw>

目 錄

壹、致股東報告書	1
一、 105年度營業結果報告	1
二、 106年度營業計畫概要	2
三、 未來公司發展策略	3
四、 受到外部競爭環境、法規環境及總體經營環境之影響	3
貳、公司簡介	4
一、 設立日期	4
二、 公司沿革	4
參、公司治理報告	8
一、 組織系統	8
二、 董事、總經理、副總經理、協理、各部門及分支機構主管資料	10
三、 公司治理運作情形	21
四、 會計師公費資訊	41
五、 更換會計師資訊	42
六、 公司之董事長、總經理、負責財務或會計事務之經理人，最近一年內曾任職於 簽證會計師所屬事務所或其關係企業者	43
七、 最近年度及截至年報刊印日止，董事、經理人及持股比例超過百分之十之股東 股權移轉及股權質押變動情形	43
八、 持股比例占前十名股東，其相互間為關係人或為配偶、二親等以內之親屬關係 之資訊	44
九、 公司、公司之董事、經理人及公司直接或間接控制之事業對同一轉投資事業之 持股數，並合併計算綜合持股比例	44
肆、募資情形	45
一、 資本及股份	45
二、 公司債辦理情形	49
三、 特別股辦理情形	49
四、 海外存託憑證辦理情形	49
五、 員工認股權憑證辦理情形	49
六、 限制員工權利新股辦理情形	49
七、 併購或受讓他公司股份發行新股辦理情形	49
八、 資金運用計畫執行情形	49
伍、營運概況	50
一、 業務內容	50
二、 市場及產銷概況	58
三、 最近二年度及截至年報刊印日止從業員工資料	63
四、 環保支出資訊	64
五、 勞資關係	64
六、 重要契約	65

陸、財務概況	66
一、最近五年度簡明資產負債表及綜合損益表	66
二、最近五年度財務分析	72
三、最近年度財務報告之審計委員會審查報告	76
四、最近年度財務報告	76
五、最近年度經會計師查核簽證之公司個體財務報告	76
六、公司及其關係企業最近年度及截至年報刊印日止，如有發生財務週轉困難情事，應列明其對本公司財務狀況之影響	76
柒、財務狀況及財務績效之檢討分析與風險事項	77
一、財務狀況	77
二、財務績效	78
三、現金流量	79
四、最近年度重大資本支出對財務業務之影響	79
五、最近年度轉投資政策、其獲利或虧損之主要原因、改善計畫及未來一年投資計畫	80
六、風險事項分析評估	80
七、其他重要事項	81
捌、特別記載事項	82
一、關係企業相關資料	82
二、最近年度及截至年報刊印日止，私募有價證券辦理情形	83
三、最近年度及截至年報刊印日止子公司持有或處分本公司股票情形	83
四、其他必要補充說明事項	83
五、最近年度及截至年報刊印日止，如發生證券交易法第三十六條第三項第二款所定對股東權益或證券價格有重大影響之事項	83

壹、致股東報告書

各位股東女士、先生：

感謝大家撥冗參加健策精密公司本年度之股東大會，本人在此謹代表公司全體員工向各位的支持與愛戴表達誠摯的感謝。105 年度受惠於均熱片及通訊品項銷售增加，相關產品出貨同步帶動產能利用率提升及產品獲利增加，致本公司之獲利較前一年度成長，全年度淨利為新台幣 243,953 仟元，EPS 為 2.32 元。

目前全球經濟展望雖然仍不明確，但健策精密在健全的財務體制下，積極布局下世代產品，以回應客戶需求與因應大環境的快速變動，同時在原有產品進行嚴格成本控管，預期未來健策精密將能維持一定的成長動能及獲利水準。

本公司針對 105 年度營業結果及 106 年度營運計畫概要說明如下：

一、105 年度營業結果報告

(一) 營業計畫實施成果

單位：新台幣仟元

項目	105 年		104 年		增(減)金額	增(減)%
	金額	%	金額	%		
營業收入淨額	3,386,686	100.00	3,309,781	100.00	76,905	2.32
營業成本	2,568,714	75.85	2,570,676	77.67	(1,962)	(0.08)
營業毛利	817,972	24.15	739,105	22.33	78,867	10.67
營業費用	560,429	16.55	579,999	17.52	(19,570)	(3.37)
營業利益	257,543	7.60	159,106	4.81	98,437	61.87
營業外淨利益	42,184	1.25	108,481	3.28	(66,297)	(61.11)
稅前利益	299,727	8.85	267,587	8.08	32,140	12.01
所得稅費用	55,774	1.65	41,228	1.25	14,546	35.28
稅後純益	243,953	7.20	226,359	6.84	17,594	7.77
有效稅率	18.61%		15.41%			

105 年度合併營收淨額增加，毛利率受均熱片品項影響上升，營業費用率因研發、銷售費用減少較 104 年下降；營業外淨利益受美金匯兌差異影響較 104 年減少；另有效稅率較去年增加下，105 年度稅後純益為 243,953 仟元，純益率 7.20%，稅後純益增加約 17,594 仟元(+7.77%)。

(二) 預算執行情形

本公司 105 年度並未對外公開預測數，故無須揭露預算執行情形。

(三) 財務收支及獲利能力分析

分析項目		105 年度	104 年度
償債能力(%)	流動比率	450.09	473.49
	速動比率	330.84	342.56
	利息保障倍數(倍)	170.34	872.62
經營能力(次)	應收款項週轉率	3.71	3.65
	存貨週轉率	2.62	2.64
	不動產、廠房及設備週轉率	1.98	1.79
	總資產週轉率	0.66	0.63
獲利能力(%)	權益報酬率	5.62	5.06
	稅前純益占實收資本額比率	28.19	25.17
	純益率	7.20	6.84
	每股盈餘(元)	2.32	2.14

(四) 研究發展狀況

健策精密將持續以下列項目作為公司研發重點：

1. 環氧樹脂氣室型產品開發。
2. 連接器機構產品開發。
3. LED刷墨技術提升。
4. 車用水冷式散熱模組開發。
5. 薄形材料沖壓技術開發。
6. VCM YOKE產品零件開發。
7. 車用均熱片的開發。

二、106 年度營業計畫概要

(一) 經營方針：

1. 持續創新與改善，以傳統產業為平台，創新技術於半導體，確保顧客滿意。
2. 誠信經營、信用為本，明確遵守法規，增進企業社會及環境責任。
3. 持續進行SAP ERP系統在營運管理的使用與流程優化。
4. 持續推動教育訓練、吸引優秀人才加入及強化幹部培訓。

(二) 預期銷售數量及其依據

本銷售數量係依據本公司目前已有及未來欲接洽之客戶的營運狀況，參酌新產品開發計劃及市場需求，在確保本公司產能之規模得以配合的情況下而訂定。目前本公司持續開發新市場及新客戶，除對公司的發展有絕對的助益外，預計 106 年度之銷售額應可維持持續成長之趨勢。

(三) 重要之產銷政策

1. 銷售政策：本年度仍以均熱片及SMD LED導線架為主要銷售產品；另持續推動連接器機構產品開發，以更具價格及品質優勢進入市場；發展異型銅材自行加工開發，以縮短新產品開發時程，增加市場競爭能力。公司以現有產品製造技術為基礎，持續關注市場上新產品發展方向並開發符合市場趨勢之利基產品。
2. 生產政策：開發組合性均熱片模組及塗膠技術讓產品運用更多樣化，同時降低生產成本並縮短開發時程。加強各生產環節的溝通與配合，制訂管理目標提高生產效率，降低生產成本推動製程改善，配合產銷需求，提高產能利用率，進一步增加產能效率。

三、未來公司發展策略

本公司根基於高精密模具開發及自動化大量生產能力，配合世界級的電鍍技術，除了提供客戶優質且具價格競爭力之產品，並努力縮短交期滿足客戶需求，創造雙贏局面，培養出與全世界半導體領導廠商唇齒相依之關係。透過與世界級領導廠商的互動，導引公司研發能力的提升，已成為健策精密持續成長的模式；近年來更將原有加工技術之提升延伸至新材料技術開發與運用，期以創造產品更高的附加價值。

四、受到外部競爭環境、法規環境及總體經營環境之影響

面對全球總體經濟展望仍不明確、法規變動及國內外競爭者的嚴厲挑戰，我們將審慎因應並尋求生存與成長的契機，作為全球精密金屬與塑膠零組件需求產業中，長期且值得信賴的技術及產能提供者，並持續開拓全球市場，創造全贏的員工、客戶及股東。

最後，再次感謝各位股東長期的支持與鼓勵，健策精密今年邁入第30年，我們期望藉由不斷的蛻變累積能量，穩健地迎向未來挑戰，為股東創造最大利益。在此謹祝福各位

身體健康，萬事如意

健策精密工業股份有限公司



董事長：趙宗信



總經理：趙永昌



會計主管：張雯菁



貳、公司簡介

一、設立日期：民國76年03月28日

二、公司沿革

- 76年 ●健策精密工業股份有限公司成立，實收資本額為新台幣5,000仟元，從事簡易沖床加工作業，創業之初即體認工業環境之日新月異，電子產品不斷推陳出新，惟有以富創意、接受挑戰、精益求精與誠信之精神，方能為業界之翹楚。
- 83年 ●辦理現金增資新台幣25,000仟元，資本額增加為新台幣30,000仟元。
- 84年 ●健策精密向來以客戶為導向，不斷研究發展，訓練良好且士氣高昂的員工，均能提出親切及專業的服務，並經由創新及先進科技的應用，持續探求改善，認同全面品質管理。而導入TQM後，業務不斷擴展，員工人數增達八十人，年營業額也達新台幣五億元以上。
- 85年 ●建立工廠管理階層國際品保制度之理念，實施廠內ISO-9000系列品保體系之教育訓練。
- 86年 ●榮獲德國TUV ISO-9002國際標準品質評鑑合格。
- 88年 ●九月榮獲新傑(股)公司(SONY Video Taiwan)頒發IPO貢獻獎。
- 89年 ●現金增資新台幣50,000仟元，資本額增加為新台幣80,000仟元。
●無錫健策精密工業有限公司成立，實收資本額為美金2,500仟元，從事金屬沖製零配件，專業生產電池安全部品、液晶電視反射板、精密沖模、連續沖模及精密模具加工。無錫健策於中國江蘇省無錫市新區君山路2-1號址取得土地使用權7,749.6平方公尺及一棟三層樓建築面積4,036.92平方公尺，以作為生產及倉儲等用途。
- 91年 ●導入ISO-9001 2000年版改版教育訓練並取得認證。
●辦理盈餘轉增資新台幣4,500仟元，資本額增加為新台幣84,500仟元。
●導入均熱片產品開發。
●無錫健策為與周邊客戶業務長期配合，符合客戶品質要求，導入ISO-9001教育訓練並取得認證。
- 92年 ●取得QS-9000認證。
- 93年 ●導入Insert Mold之生產技術。
●成功開發冷間鍛造技術之均熱片產品。
●投資奇正表面處理股份有限公司，設廠於桃園大園，主要從事電鍍加工之生產流程。
- 94年 ●冷間鍛造技術之均熱片產品大量出貨予SONY及IBM。
●取得SONY Green Partner證書。
- 95年 ●無錫健策取得SONY公司GP認證，擴大其交易業務。
- 96年 ●一月辦理現金增資新台幣150,000仟元，資本額增加為新台幣234,500仟元。
●六月辦理現金增資新台幣18,000仟元、盈餘轉增資新台幣187,600仟元及員工紅利轉增資新台幣4,730仟元，資本額增加為新台幣444,830仟元。
●九月透過控股公司Elix International Co., Ltd.，購入無錫健策精密工業有限公司100%股權，成為本公司之孫公司，以擴大營運規模、整合生產資源、增加公司財務透明度。
●九月完成現金增資新台幣80,000仟元，資本額增加為新台幣524,830仟元，並引進策略伙伴包括裕隆集團、能率集團、兆豐金控及旭邦創投等股東，以強化本公司之股東陣容及公司治理。
●九月向龜山鄉工五自辦市地重劃區重劃會申購華亞段20地號(華亞科技園區內)，以興建自有營運總部與擴大生產規模。
●十月取得TS 16949認證資格。

- 96年
- 十二月合併100%子公司奇正表面處理股份有限公司(為消滅公司,合併後為本公司大園廠),奇正公司之一切權利義務及債權債務由本公司概括承受,以達提昇生產效率、降低不必要之作業與管理成本等目的。
 - 十二月取得矽品精密(股)公司頒發Outstanding Performance Award。
 - 無錫健策增資美金2,200仟元,資本額變更為美金4,700仟元。
 - 無錫健策為擴大產能,在君山路原址增建一棟四層樓廠房,面積為8,317.31平方公尺,作為行政及生產之用。
 - 無錫健策取得ISO14001品質認證。
- 97年
- 一月大園廠發包增建廠房,以擴大電鍍產線生產規模。
 - 三月完成華亞科技園區營運總部與廠房之規劃與發包施工。
 - 六月辦理盈餘轉增資新台幣78,724仟元及員工紅利轉增資新台幣22,500仟元,資本額增加為新台幣626,054仟元。
 - 十月證期局核准股票公開發行。
 - 十月大園廠取得水污染防治許可證及固定污染源操作許可證。
 - 十一月股票正式於興櫃市場掛牌交易。
 - 十二月取得大園廠新廠增建廠房使用執照。
- 98年
- 二月取得大園廠新廠增建廠房建物所有權狀。
 - 三月完成大園廠工廠登記證變更。
 - 四月正式取得華亞廠土地過戶權狀。
 - 六月取得華亞廠使用執照。
 - 七月公司正式遷址至桃園縣龜山鄉文化村19鄰華亞科技園區科技一路40號,並完成華亞廠遷廠工作及取得工廠登記證。
 - 七月辦理盈餘轉增資新台幣31,303仟元及員工紅利轉增資新台幣2,000仟元,資本額增加為新台幣659,357仟元。
 - 十一月本公司正式於臺灣證券交易所掛牌上市。
 - 十一月辦理現金增資新台幣63,670仟元,資本額增加為新台幣723,027仟元。
 - 十二月取得大園廠新購土地1,538.91平方公尺及廠房2,549.92平方公尺。
 - 無錫健策增資美金2,100仟元,資本額變更為美金6,800仟元。
- 99年
- 一月取得大園廠新購土地1,391.31平方公尺及廠房2,940.81平方公尺。
 - 二月完成大園廠工廠登記變更。
 - 四月發行國內第一次無擔保轉換公司債新台幣捌億元。
 - 七月可轉換公司債轉換發行新股新台幣24,011仟元,資本額增加為新台幣747,038仟元。
 - 七月改選董監、修正章程變更登記暨申報調整保留公司債可轉換股份股數。
 - 八月辦理盈餘轉增資新台幣72,303仟元,資本額增加為新台幣819,341仟元。
 - 八月取得Sony黑化線認證證書。
 - 九月份取得龜山鄉文化段土地所有權狀415.0平方公尺及復興二路131巷35號建物所有權狀769.82平方公尺。
 - 十月可轉換公司債轉換發行新股新台幣12,226仟元,資本額增加為新台幣831,567仟元。
 - 無錫健策為因應LED照明市場需求、開發新客戶、擴大產能及增加生產設備,購買無錫新區錫紳路96-C地塊土地使用權及一棟三層樓生產廠房,面積分別為34,699平方公尺及5,579.69平方公尺。
 - 無錫健策增資美金3,900仟元,資本額變更為美金10,700仟元。

- 100年
- 一月取得CESI RoHS LED支架及均熱片認證證書。
 - 一月取得ISO 14001認證證書。
 - 一月取得投審會核准大陸子公司無錫健策公司增資美金8,000仟元並於七月完成實行投資。
 - 一月可轉換公司債轉換發行新股新台幣2,329仟元，資本額增加為新台幣833,896仟元。
 - 三月取ASE(高雄廠)年度最佳供應商獎。
 - 四月取得TI(Philippines)供應商績優表現獎。
 - 五月可轉換公司債轉換發行新股新台幣65仟元，資本額增加為新台幣833,961仟元。
 - 五月取得SPIL 2010年優良供應商獎。
 - 七月取得製造業及其相關技術服務業於中華民國九十七年七月一日至九十八年十二月三十一日新增投資適用五年免徵營利事業所得稅獎勵辦法之完工證明核准函。
 - 九月轉換新企業資訊系統—SAP上線。
 - 九月辦理盈餘轉增資新台幣83,390仟元，資本額增加為新台幣917,351仟元。
 - 十一月獲得ASE碳足跡優良合作夥伴獎。
 - 十一月現金增資新台幣100,000仟元及可轉換公司債轉換發行新股新台幣22仟元，實收資本額提高至新台幣1,017,373仟元。
 - 無錫健策為進入汽車產業供應鏈，導入TS16949教育訓練並於當年取得認證。
 - 無錫健策增資美金8,000仟元，資本額變更為美金18,700仟元。
- 101年
- 二月公司考量未來業務發展需求投資捷邦精密股份有限公司新台幣12,555仟元，持股比例為30%，五月依持股比例增資新台幣15,000仟元。
 - 四月董事會決議經由Elix International Co.,Ltd.增資無錫健策精密工業有限公司美金3,100仟元。
 - 六月完成第一次買回股份總計500,000股。
 - 八月辦理盈餘轉增資新台幣50,869仟元，資本額增加為新台幣1,068,242仟元。
 - 八月辦理一百年度現金增資第一次資金用途變更。
 - 九月華亞廠增建工程開始動工，預計增建後可增加使用空間約500坪，將作為倉儲使用及辦公用之空間。
 - 無錫健策增資美金3,100仟元，資本額變更為美金21,800仟元。
- 102年
- 一月辦理一百年度現金增資第二次資金用途變更。
 - 二月LED導線架及埋入射出成型取得 TS16949 2009汽車業品質管理系統改版認證。
 - 四月辦理本公司國內第一次無擔保轉換公司債到期之贖回。
 - 六月完成第二次買回股份總計500,000股。
 - 七月榮獲第十屆上市(櫃)公司資訊揭露評鑑進步獎。
 - 九月取得華亞廠增建工程之使用執照。
 - 十一月向經濟部工業局申請之主導性新產品開發計畫「油電混合車絕緣柵雙極電晶體(IGBT)均熱片開發計畫」一案經審查通過。
 - 十二月取得大園鄉北港段土地所有權狀860平方公尺，將作為大園廠倉庫及外勞宿舍。
- 103年
- 一月均熱片及LED導線架取得 ISO-14001 2004環境管理系統改版認證。
 - 二月將第二次買回股份總計500,000股全數轉讓予員工。
 - 十二月台灣華亞廠及大園廠取得ISO-9001 2008品質管理系統改版認證。

- 104年
- 一月台灣華亞廠及大園廠取得TÜV核發之溫室氣體查證聲明並符合行政院環保署認可之合理保證等級。
 - 導入企業人力資源提升計畫並取得相關補助。
 - 六月取得勞動部勞動力發展署TTQS人才發展品質管理評核(企業機構版)通過門檻。
 - 由財團法人台灣產業服務基金會輔導完成健策精密首版 2014年度企業社會責任報告書(CSR Report)。
- 105年
- 六月全面董事改選，並完成改選及公司章程修定變更登記。
 - 十月將第三次買回股份總計1,250,000股全數轉讓予員工。

參、公司治理報告

一、組織系統 (一)組織結構

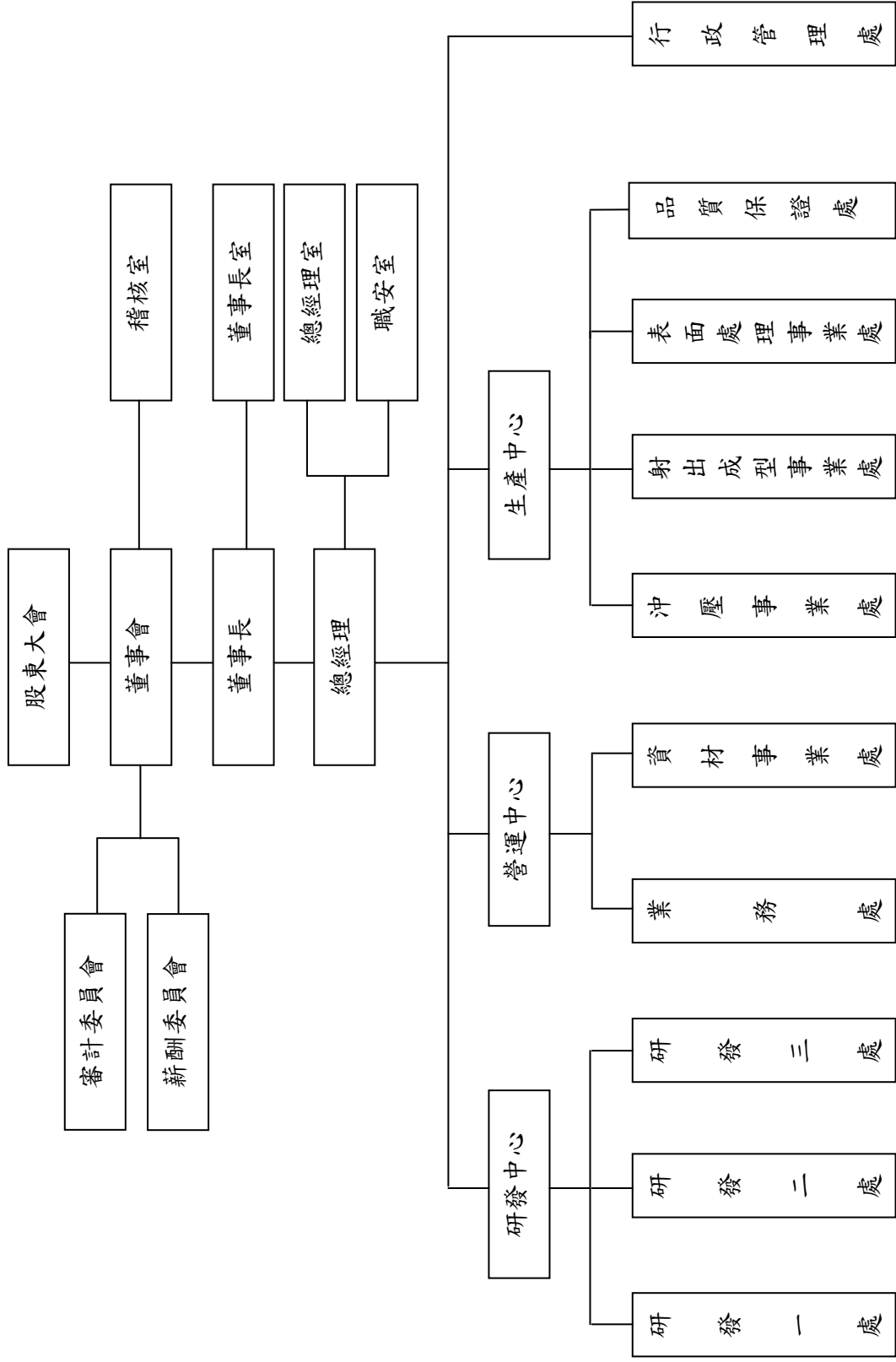

(二)各主要部門所營業務

部門別	業務執掌	
稽核室	負責公司內部規章及制度執行之稽核工作，並提出改善建議。	
董事長室	董事相關事務聯絡，主管交辦事項等有關事宜。	
總經理室	訂定公司營運目標及政策、公司各項經營業務之監督執行。	
職安室	訂定公司環境安全衛生管理目標及政策與環境安全衛生之監督執行。	
研發中心	研發一處	所有產品模具開發、改善及生產技術提升。
	研發二處	新產品開發、新製程開發及製程技術改善。
	研發三處	自動化生產設備開發及新製程設備生產製作。
營運中心	業務處	負責市場開發、產品銷售及客戶服務。
	資材事業處	1.擬定年度採購計畫與預算。 2.採購作業相關規定執行之檢討。 3.因應相關國際市場變動採取適當對策及預防。 4.負責全公司所有採購事項之執行。
生產中心	沖壓事業處	1.負責產品之沖壓排程及生產。 2.控制製程，提升產品品質。 3.控制製造成本，降低損耗。 4.持續改善生產作業流程與技術。 5.維護生產設備及作業安全。
	射出成型事業處	1.負責產品之射出排程及生產。 2.控制製程，提升產品品質。 3.控制製造成本，降低損耗。 4.持續改善生產作業流程與技術。 5.維護生產設備及作業安全。
	表面處理事業處	1.負責產品之表面處理排程及生產。 2.控制製程，提升產品品質。 3.控制製造成本，降低損耗。 4.持續改善生產作業流程與技術。 5.維護生產設備及作業安全。
	品質保證處	1.維護及創新品保政策、制度及體系。 2.督導、確保品保制度之落實並推動執行品質認證。 3.處理售後服務之相關事宜。
行政管理處	1.負責財務、會計及股務。 2.負責人事、總務、廠務及資訊。	

二、董事、總經理、副總經理、協理、各部門及分支機構主管資料

(一)董事資料表

1.董事資料表

106年04月04日

職稱	國籍或註冊地	姓名	性別	選(就)任日期	任期	初次選任日期	選任時持有股份		現在持有股數		配偶、未成子女現在持有股數	持有股份比率	利用他人名義持有股份股數	持有股份比率	主要經(學)歷	目前兼任本公司及其他公司之職務	具配偶或二親等以內關係之其他主管、董事或監察人		
							股數	持股份率	股數	持股份率							職稱	姓名	關係
董事長	中華民國	趙宗信	男	105.06.17	3	76.03.28	1,847,337	1.74%	1,847,337	1.74%	8,234	0.01%	-	-	註1	董事兼總經理	趙永昌	兄弟	
董事兼總經理	中華民國	趙永昌	男	105.06.17	3	76.03.28	1,873,786	1.76%	1,873,786	1.76%	8,220	0.01%	-	-	註2	董事長	趙宗信	兄弟	
董事	中華民國	信昌國際實業(股)公司 代表人：張建財	男	105.06.17	3	99.06.17	12,857,399	12.09%	12,857,399 130,243	12.09% 0.12%	-	-	-	-	健策精密機械系 聲寶公司開發部主任 佳鋒科技(股)公司副理	健策精密研發中心 資深副總經理	-	-	
董事	中華民國	恆山(股)公司 代表人：林錦隆	男	105.06.17	3	102.06.17	12,094,633	11.38%	12,094,633 60,000	11.38% 0.06%	-	-	-	-	MBA Fairleigh Dickinson University, USA 健策精密業務部經理 健策精密業務處處長	健策精密營運中心 副總經理	-	-	
董事	中華民國	應華精密科技(股)公司 代表人：董俊仁	男	105.06.17	3	105.06.17	630,283	0.59%	630,283 -	0.59% -	-	-	-	-	New Jersey Institute of Technology 資訊系碩士 應華精密科技(股)公司 董事長	註3	-	-	
董事	中華民國	應華精密科技(股)公司 代表人：胡湘麟	男	105.06.17	3	105.06.17	630,283	0.59%	630,283 -	0.59% -	-	-	-	-	台灣大學國際企研所碩士 捷邦國際科技(股)公司 董事長	註4	-	-	
董事	中華民國	兆豐創業投資(股)公司 代表人：羅銀益	男	105.06.17	3	97.12.15	224,496	0.21%	224,496 -	0.21% -	-	-	-	-	(EMBA) 逢甲大學財稅學士 兆豐管理顧問(股)公司 副總經理 兆豐第一創業投資(股)公司 總經理	新德科技(股)公司 董事	-	-	
董事	中華民國	劉維邦	男	105.06.17	3	98.06.08	110,763	0.10%	97,763	0.09%	-	-	-	-	美國聖若望大學 MBA 佩孚貿易有限公司董事長	緯翰興(股)公司 董事	-	-	

職稱	國籍或註冊地	姓名	性別	選(就)任日期	任期	初次選任日期	選任時持有股份		現在持有股份		配偶、未成年子女現在持有股份		利用他人名義持有股份		主要經(學)歷	目前兼任本公司及其他公司之職務	具配偶或二親等以內關係之其他主管、董事或監察人		
							股數	持股比例	股數	持股比例	股數	持股比例	股數	持股比例			職稱	姓名	關係
獨立董事	中華民國	蔡宗男	男	105.06.17	3	97.12.15	-	-	-	-	-	-	-	-	註5 美商環宇公司 P.C.B UNIVERSE 在台辦事處顧問	-	-	-	
獨立董事	中華民國	姚德彰	男	105.06.17	3	102.06.17	-	-	-	-	-	-	-	註6	註7	-	-	-	

註1：健策精密工業(股)公司董事長、無錫健策精密工業有限公司執行董事、信昌國際實業(股)公司董事長、美爾企業(股)公司董事長、京實精密(股)公司董事。

註2：健策精密工業(股)公司總經理、恆山(股)公司董事長、福玉國際(股)公司董事長、無錫健策精密工業有限公司監事及總經理、京實精密(股)公司董事、西勝國際(股)公司董事。

註3：應華精密科技(股)公司董事長、影一製所(股)公司董事長、上奇科技(股)公司董事、能率豐聲(股)公司董事、捷邦國際科技(股)公司董事。

註4：捷邦國際(股)公司董事長、能率豐聲(股)公司董事長、精能光學(股)公司董事長。

註5：台北工專電子工程科、美商通用 GIIT 電子、美商安培 AMPEX 電子、經緯 RCA 電子、美商環宇公司 P.C.B UNIVERSE 在台辦事處顧問、經緯電腦(股)公司、總經理特別助理。

註6：南加大電機碩士、台灣大學財務金融所碩士、旭邦投資顧問(股)公司副總經理、大亞創業投資(股)公司總經理。

註7：雷苗克光學(股)公司董事、東聯光訊玻璃(股)法人董事代表人、建騰創達科技(股)公司法人董事代表人、久元電子(股)公司獨立董事、天鈺科技(股)公司獨立董事、泰藝電子(股)公司監察人、湧德電子(股)公司監察人。

2.法人股東之主要股東

106年04月04日

法人股東名稱	法人股東之主要股東
信昌國際實業(股)公司	趙宗信 76.00%、趙許慈美 14.33%、趙怡婷 9.67%
恆山(股)公司	趙永昌 76.18%、簡貴玲 14.58%、趙宇勛 4.62%、趙依芸 4.62%
應華精密科技(股)公司	能率投資(股)公司 23.15%、佳能企業(股)公司 13.41%、台芝國際(股)公司 1.18%、鄭谷龍 0.82%、馬斯伯 0.77%、應華工業(股)公司 0.76%、郭菁松 0.74%、張昭錦 0.67%、哲鉸整合行銷有限公司 0.66%、張文怡 0.64%
兆豐創業投資(股)公司	兆豐金融控股(股)公司 100%

3.主要股東為法人者其主要股東

106年04月04日

法人名稱	法人之主要股東
能率投資(股)公司	恒能投資(股)公司 19.92%、佳奈投資(股)公司 19.27%、董怡奈 8.14%、董登紀子 7.35%、董怡佳 5.13%、佳美投資(股)公司 4.58%、董俊毅 3.23%、董炯鑫 2.58%、董怡君 2.49%、黃能亞 2.33%、董恩甫 2.33%、董妍廷 2.33%
佳能企業(股)公司	和碩聯合科技(股)公司 11.72%、能率投資(股)公司 4.10%、日商佳能株式會社 2.62%、永豐商業銀行受託保管佳能企業(股)公司員工有表決權，有股利分配權之限制型股票信託專戶 2.40%、凌旭投資股份有限公司 1.12%、匯豐(台灣)商業銀行(股)公司受託保管瑞銀有限公司投資專戶 1.04%、公務人員退休撫卹基金管理委員會 0.96%、美商摩根大通銀行託管 JP 摩根證券有限公司投資專戶 0.90%、美商花旗銀行台北分行受託保管次元新興市場評估基金投資專戶 0.85%、凌陽創業投資(股)公司 0.80%
應華工業股份有限公司	應華精密科技(股)公司 100%
兆豐金融控股(股)公司	財政部 8.40%、行政院國家發展基金管理會 6.11%、中華郵政(股)公司 3.51%、富邦人壽保險(股)公司 3.47%、國泰人壽保險(股)公司 3.08%、台灣銀行(股)公司 2.46%、南山人壽保險(股)公司 2.22%、中國人壽保險(股)公司 1.66%、寶成工業(股)公司 1.41%、渣打託管梵加德新興市場股票指數基金專戶 1.33%

4.董事資料

106年04月04日

姓名	是否具有五年以上工作經驗 及下列專業資格			符合獨立性情形(註)										兼任其他 公開發行 公司獨立 董事家數
	商 務、法 務、財務、 會計或公司 業務所須相 關科系之公 私立大專院 校講師以上	法 官、檢 察 官、律 師、 會 計 師 或 其 他 與 公 司 業 務 所 需 之 國 家 考 試 及 格 領 有 證 書 之 專 門 職 業 及 技 術 人 員	商 務、法 務、財務、 會計或公司 業務所須之 工作經驗	1	2	3	4	5	6	7	8	9	10	
趙宗信	-	-	✓	-	-	-	-	-	-	✓	-	✓	✓	0
趙永昌	-	-	✓	-	-	-	-	-	-	✓	-	✓	✓	0
信昌國際實業 (股)公司 代表人：張建財	-	-	✓	-	-	-	-	-	✓	✓	✓	✓	-	0
恆山(股)公司 代表人：林錦隆	-	-	✓	-	-	-	-	-	✓	✓	✓	✓	-	0
應華精密科技 (股)公司 代表人：董俊仁	-	-	✓	✓	-	✓	✓	✓	✓	✓	✓	✓	-	0
應華精密科技 (股)公司 代表人：胡湘麟	-	-	✓	✓	-	✓	✓	✓	✓	✓	✓	✓	-	0
兆豐創業投資 (股)公司 代表人：羅銀益	-	-	✓	✓	-	✓	✓	✓	✓	✓	✓	✓	-	0
劉維邦	-	-	✓	✓	-	✓	✓	✓	✓	✓	✓	✓	✓	0
蔡宗男	-	-	✓	✓	✓	✓	✓	✓	✓	✓	✓	✓	✓	0
姚德彰	-	-	✓	✓	✓	✓	✓	✓	✓	✓	✓	✓	✓	2

註：各董事於選任前二年及任職期間符合下述各條件者：

- (1)非為公司或其關係企業之受僱人。
- (2)非公司之關係企業之董事、監察人(但如為公司或其母公司、子公司依本法或當地國法令設置之獨立董事者，不在此限)。
- (3)非本人及其配偶、未成年子女或以他人名義持有公司已發行股份總額百分之一以上或持股前十名之自然人股東。
- (4)非前三款所列人員之配偶、二親等以內親屬或三親等以內直系血親親屬。
- (5)非直接持有公司已發行股份總額百分之五以上法人股東之董事、監察人或受僱人，或持股前五名法人股東之董事、監察人或受僱人。
- (6)非與公司有財務或業務往來之特定公司或機構之董事(理事)、監察人(監事)、經理人或持股百分之五以上股東。
- (7)非為公司或關係企業提供商務、法務、財務、會計等服務或諮詢之專業人士、獨資、合夥、公司或機構之企業主、合夥人、董事(理事)、監察人(監事)、經理人及其配偶。但依股票上市或於證券商營業處所買賣公司薪資報酬委員會設置及行使職權辦法第七條履行職權之薪資報酬委員會成員，不在此限。
- (8)未與其他董事間具有配偶或二親等以內之親屬關係。
- (9)未有公司法第 30 條各款情事之一。
- (10)未有公司法第 27 條規定以政府、法人或其代表人當選。

(二)總經理、副總經理、協理、各部門及分支機構主管資料

106年04月04日

職稱	國籍	姓名	性別	選(就)任日期	持有股份		配偶、未成年子女持有股份		利用他人名義持有股份		主要經(學)歷	目前兼任其他公司之職務	具配偶或二親等以內關係之經理人		
					股數	持股比例	股數	持股比例	股數	持股比例			職稱	姓名	關係
總經理	中華民國	趙永昌	男	76.03.28	1,873,786	1.76%	8,220	0.01%	-	-	健策精密工業創辦人師大附中	註1	董事長	趙宗信	兄弟
研發中心資深副總經理	中華民國	張建財	男	85.03.15	130,243	0.12%	94,676	0.09%	-	-	成功大學機械系 聲寶公司開發部主任 佳錄科技(股)公司副理 健策精密 LED 事業處副總經理	-	-	-	-
營運中心副總經理	中華民國	林錦隆	男	89.03.08	60,000	0.06%	-	-	-	-	MBA Fairleigh Dickinson University, USA 健策精密業務部經理 健策精密業務處處長	-	-	-	-
生產中心副總經理	中華民國	徐志誠	男	101.07.11	86,764	0.08%	-	-	-	-	勤益工專機械工程科 佳錄科技(股)公司專案經理 健策精密廠長 健策精密表面處理事業處處長	-	-	-	-
研發二處處長	中華民國	鄭清交	男	103.03.01	45,580	0.04%	7,364	0.01%	-	-	光武工專機械科 公準精密業務 健策精密業務部副理 健策精密沖壓事業處副處長 健策精密成型事業處處長	-	-	-	-
研發三處處長	中華民國	王秉榮	男	99.08.09	-	-	-	-	-	-	文化大學資訊系畢業 宣德(股)公司自動化事業處處長 虎翼科技(股)公司總經理	-	-	-	-
表面處理事業處處長	中華民國	彭嘉尉	男	99.08.09	15,000	0.01%	-	-	-	-	大華工專化工科 復盛(股)公司電鍍課長 健策精密表面事業處經理	-	-	-	-
射出成型事業處處長	中華民國	李俊興	男	96.11.01	204,737	0.19%	21,683	0.02%	-	-	光武工專機械系 台灣莫任(股)公司研發部經理 健策精密研發二處處長	-	-	-	-
射出成型事業處資深處長	日本	市川幸雄	男	105.06.01	-	-	-	-	-	-	松下電器工學院機械科 山形工場生產技術主任技師 健策精密射出成型處處長	-	-	-	-
行政管理處處長	中華民國	郭逢春	男	103.06.03	32,000	0.03%	-	-	-	-	台灣大學財務金融研究所碩士 誠研科技(股)公司副總 雙鴻科技(股)公司財務長	-	-	-	-
會計主管	中華民國	張雯菁	女	100.01.01	9,100	0.01%	-	-	-	-	台灣大學會計系 交通大學管理科學學程碩士 勤業眾信聯合會計師事務所	-	-	-	-
稽核主管	中華民國	薛淑萍	女	101.03.01	19,655	0.02%	-	-	-	-	長庚大學財務金融學程碩士 健策精密專案部副理	-	-	-	-

註1：健策精密工業(股)公司總經理、恆山(股)公司董事長、福玉國際(股)公司董事長、無錫健策精密工業有限公司監事及總經理、京寶精密(股)公司董事、西勝國際(股)公司董事。

(三)最近年度支付董事、總經理及副總經理之酬金

1.董事(含獨立董事)之酬金

單位：新台幣仟元

職稱	姓名	董事酬金				兼任員工領取相關酬金				A、B、C、D、E、F及G等七項總額占稅後純益之比例(註10)		有無領取子公司以外董事酬金(註11)	
		報酬(A)(註2)	退職退休金(B)	董事酬勞(C)(註3)	業務執行費用(D)(註4)	薪資、獎金及特支費等(E)(註5)	退職退休金(F)	員工酬勞(G)(註6)	本公司	財務報告內所有公司(註7)	本公司		財務報告內所有公司(註7)
董事長	趙宗信												
董事	趙永昌												
董事	信昌國際實業(股)公司代表人：張建財												
董事	恆山(股)公司代表人：林錦隆												
董事	能華投資(股)公司代表人：董炯雄												
董事	應華精密科技(股)公司代表人：董俊仁	—	—	6,443	—	12,327	286	1,400	—	8.39%	8.39%	無	
董事	應華精密科技(股)公司代表人：胡湘麟												
董事	兆豐創業投資(股)公司代表人：羅銀益												
董事	劉維邦												
獨立董事	蔡宗男												
獨立董事	姚懿彰												
獨立董事	趙郁文												

*除上表揭露外，最近年度公司董事為財務報告內所有公司提供服務(如擔任非屬員工之顧問等)領取之酬金：無

酬金級距表

給付本公司各個董事酬金級距	董事姓名			
	前四項酬金總額(A+B+C+D)		前七項酬金總額(A+B+C+D+E+F+G)	
	本公司(註8)	財務報告內所有公司(註9)H	本公司(註8)	財務報告內所有公司(註9)I
低於 2,000,000 元	趙宗信、趙永昌、信昌國際實業(股)公司、恆山(股)公司、能率投資(股)公司、應華精密科技(股)公司、兆豐創業投資(股)公司、劉維邦、蔡宗男、姚德彰、趙郁文	同左	能率投資(股)公司、應華精密科技(股)公司、兆豐創業投資(股)公司、劉維邦、蔡宗男、姚德彰、趙郁文	同左
2,000,000 元 (含) ~ 5,000,000 元 (不含)	-	-	趙宗信、趙永昌、張建財、林錦隆	同左
5,000,000 元 (含) ~ 10,000,000 元 (不含)	-	-	-	-
10,000,000 元 (含) ~ 15,000,000 元 (不含)	-	-	-	-
15,000,000 元 (含) ~ 30,000,000 元 (不含)	-	-	-	-
30,000,000 元 (含) ~ 50,000,000 元 (不含)	-	-	-	-
50,000,000 元 (含) ~ 100,000,000 元 (不含)	-	-	-	-
100,000,000 元以上	-	-	-	-
總計	11 人	同左	11 人	同左

註 1：董事姓名應分別列示(法人股東應將法人股東名稱及代表人分別列示)，以彙總方式揭露各項給付金額。若董事兼任總經理或副總經理者應填列本表及下表(總經理及副總經理之酬金)。

註 2：係指最近年度董事之報酬(包括董事薪資、職務加給、離職金、各種獎金、獎勵金等等)。

註 3：係填列最近年度經董事會通過分派之董事酬勞金額。

註 4：係指最近年度董事之相關業務執行費用(包括車馬費、特支費、各種津貼、宿舍、配車等實物提供等等)。如提供房屋、汽車及其他交通工具或專屬個人之支出時，應揭露所提供資產之性質及成本、實際或按公平市價計算之租金、油資及其他給付。另如配有司機者，請附註說明公司給付該司機之相關報酬，但不計入酬金。

註 5：係指最近年度董事兼任員工(包括兼任總經理、副總經理、其他經理人及員工)所領取包括薪資、職務加給、離職金、各種獎金、獎勵金、車馬費、特支費、各種津貼、宿舍、配車等實物提供等等。如提供房屋、汽車及其他交通工具或

專屬個人之支出時，應揭露所提供資產之性質及成本、實際或按公平市價計算之租金、油資及其他給付。另如配有司機者，請附註說明公司給付該司機之相關報酬，但不計入酬金。另依 IFRS 2「股份基礎給付」認列之薪資費用，包括取得員工認股權憑證、限制員工權利新股及參與現金增資認購股份等，亦應計入酬金。

註 6：係指最近年度董事兼任員工（包括兼任總經理、副總經理、其他經理人及員工）取得員工酬勞（含股票及現金）者，應揭露最近年度經董事會通過分派員工酬勞金額，若無法預估者則按去年實際分派金額比例計算今年擬議分派金額，並另應填列附表(分派員工酬勞之經理人姓名及分派情形)。

註 7：應揭露合併報告內所有公司(包括本公司)給付本公司董事各項酬金之總額。

註 8：本公司給付每位董事各項酬金總額，於所歸屬級距中揭露董事姓名。

註 9：應揭露合併報告內所有公司(包括本公司)給付本公司每位董事各項酬金總額，於所歸屬級距中揭露董事姓名。

註 10：稅後純益係指最近年度之稅後純益；已採用國際財務報導準則者，稅後純益係指最近年度個體或個別財務報告之稅後純益。

註 11：a. 本欄應明確填列公司董事領取來自子公司以外轉投資事業相關酬金金額。

b. 公司董事如有領取來自子公司以外轉投資事業相關酬金者，應將公司董事於子公司以外轉投資事業所領取之酬金，併入酬金級距表之 I 欄，並將欄位名稱改為「所有轉投資事業」。

c. 酬金係指本公司董事擔任子公司以外轉投資事業之董事、監察人或經理人等身分所領取之報酬、酬勞（包括員工、董事及監察人酬勞）及業務執行費用等相關酬金。

* 本表所揭露酬金內容與所得稅法之所得概念不同，故本表目的係作為資訊揭露之用，不作課稅之用。

2. 總經理及副總經理之酬金

單位：新台幣仟元

職稱	姓名	薪資(A) (註2)		退職退休金(B)		獎金及 特支費等(C) (註3)		員工酬勞金額(D) (註4)				A、B、C及D 等四項總額占稅 後純益之比例 (%) (註8)		有無領 取自 子公司 以外轉 投資事 業酬金 (註9)
		本公 司	財 務 報 告 內 所 有 公 司 (註5)	本公 司	財 務 報 告 內 所 有 公 司 (註5)	本公 司	財 務 報 告 內 所 有 公 司 (註5)	本公 司	財 務 報 告 內 所 有 公 司 (註5)	現 金 金 額	股 票 金 額	現 金 金 額	股 票 金 額	
總經理	趙永昌	8,911	8,911	394	394	1,882	1,882	2,100	-	2,100	-	5.45%	5.45%	無
資深 副總經理	張建財													
副總經理	林錦隆													
副總經理	徐志誠													

* 不論職稱，凡職位相當於總經理、副總經理者(例如：總裁、執行長、總監...等等)，均應予揭露。

給付本公司各個總經理及副總經理酬金級距	總經理及副總經理姓名	
	本公司(註6)	財務報告內所有公司(註7)E
低於 2,000,000 元	-	-
2,000,000 元 (含) ~ 5,000,000 元 (不含)	趙永昌、張建財、林錦隆、徐志誠	同左
5,000,000 元 (含) ~ 10,000,000 元 (不含)	-	-
10,000,000 元 (含) ~ 15,000,000 元 (不含)	-	-
15,000,000 元 (含) ~ 30,000,000 元 (不含)	-	-
30,000,000 元 (含) ~ 50,000,000 元 (不含)	-	-
50,000,000 元 (含) ~ 100,000,000 元 (不含)	-	-
100,000,000 元以上	-	-
總計	4 人	同左

註1：總經理事及副總經理事姓名應分別列示，以彙總方式揭露各項給付金額。若董事兼任總經理事或副總經理事者應填列本表及上表(1-1)或(1-2)。

註2：係填列最近年度總經理事及副總經理事薪資、職務加給、離職金。

註3：係填列最近年度總經理事及副總經理事各種獎金、獎勵金、車馬費、特支費、各種津貼、宿舍、配車等實物提供及其他報酬金額。如提供房屋、汽車及其他交通工具或專屬個人之支出時，應揭露所提供資產之性質及成本、實際或按公平市價設算之租金、油資及其他給付。另如配有司機者，請附註說明公司給付該司機之相關報酬，但不計入酬金。另依 IFRS 2「股份基礎給付」認列之薪資費用，包括取得員工認股權憑證、限制員工權利新股及參與現金增資認購股份等，亦應計入酬金。

註4：係填列最近年度董事會通過分派總經理事及副總經理事之員工酬勞金額（含股票及現金），若無法預估者則按去年實際分派金額比例計算今年擬議分派金額，並另應填列附表一之三。稅後純益係指最近年度之稅後純益；已採用國際財務報導準則者，稅後純益係指最近年度個體或個別財務報告之稅後純益。

註5：應揭露合併報告內所有公司(包括本公司)給付本公司總經理事及副總經理事各項酬金之總額。

註6：本公司給付每位總經理事及副總經理事各項酬金總額，於所歸屬級距中揭露總經理事及副總經理事姓名。

註7：應揭露合併報告內所有公司(包括本公司)給付本公司每位總經理事及副總經理事各項酬金總額，於所歸屬級距中揭露總經理事及副總經理事姓名。

註8：稅後純益係指最近年度之稅後純益；已採用國際財務報導準則者，稅後純益係指最近年度個體或個別財務報告之稅後純益。

註9：a.本欄應明確填列公司總經理事及副總經理事領取來自子公司以外轉投資事業相關酬金金額。

b.公司總經理事及副總經理事如有領取來自子公司以外轉投資事業相關酬金者，應將公司總經理事及副總經理事於子公司以外轉投資事業所領取之酬金，併入酬金級距表E欄，並將欄位名稱改為「所有轉投資事業」。

c.酬金係指本公司總經理事及副總經理事擔任子公司以外轉投資事業之董事、監察人或經理人等身分所領取之報酬、酬勞（包括員工、董事及監察人酬勞）及業務執行費用等相關酬金。

*本表所揭露酬金內容與所得稅法之所得概念不同，故本表目的係作為資訊揭露之用，不作課稅之用。

3.分派員工酬勞之經理人姓名及分派情形

單位：新台幣仟元

	職稱	姓名	股票金額	現金金額	總計	總額占稅後純益之比例(%)
經理人	總經理	趙永昌	—	4,044	4,044	1.66%
	資深副總經理	張建財				
	副總經理	林錦隆				
	副總經理	徐志誠				
	處長	鄭清交				
	處長	王秉榮				
	處長	彭嘉尉				
	處長	李俊興				
	處長	郭慧貞				
	財務主管	郭逢春				
	會計主管	張雯菁				

(四)分別比較說明本公司及合併報表所有公司於最近二年度支付本公司董事、總經理及副總經理酬金總額占個體或個別財務報告稅後純益比例之分析，並說明給付酬金之政策、標準與組合、訂定酬金之程序、與經營績效及未來風險之關聯性：

1.本公司及合併報表所有公司於最近二年度支付本公司董事、總經理及副總經理酬金總額占稅後純益比例之分析：

單位：新台幣仟元；%

項目	104年度酬金總額占稅後純益比例分析		105年度酬金總額占稅後純益比例分析	
	本公司	財務報告內所有公司	本公司	財務報告內所有公司
董事	8.29%	8.29%	8.39%	8.39%
總經理及副總經理	6.30%	6.30%	5.45%	5.45%

2.給付酬金之政策、標準與組合、訂定酬金之程序、與經營績效及未來風險之關聯性：

本公司給付酬金之政策，係以該職位同業市場中的薪資水平、考量該職位於公司內的權責，以及對公司營運目標貢獻度給予酬金。訂定酬金之程序，則參考公司整體績效、個人績效達成率及對公司績效的貢獻度給予合理的酬金。

至於董事之車馬費及董事長薪資，本公司於公司章程中規定參照相關同業及上市公司水準議定。董事長並比照從業人員薪給待遇之相關規定，支給其他給與，不論營業盈虧得依同業通常水準支給之。

以上董事及經理人酬金皆依本公司章程及各項薪資獎金制度規定辦理，且經薪資報酬委員會審議後提送董事會通過並向股東會報告，本公司管理階層及薪資報酬委員會將定期檢討且做適度調整，以達風險控管之平衡。

三、公司治理運作情形

(一)董事會運作情形

最近年度(一〇五年度)董事會開會 5 次(A)，董事出席情形如下：

職稱	姓名	實際出席次數 B	委託出席次數	實際出席率 (%) 【B/A】	備註
董事長	趙宗信	4	1	80.00%	連任
董事	趙永昌	3	2	60.00%	連任
董事	信昌國際實業(股)公司 代表人：張建財	4	1	80.00%	連任
董事	恆山(股)公司 代表人：林錦隆	5	0	100.00%	連任
董事	能率投資(股)公司 代表人：董炯雄	2	0	100.00%	註1
董事	應華精密科技(股)公司 代表人：李敏誠	1	1	50.00%	註2
董事	應華精密科技(股)公司 代表人：董俊仁	2	1	66.67%	註3
董事	應華精密科技(股)公司 代表人：胡湘麒	3	0	100.00%	註4
董事	兆豐創業投資(股)公司 代表人：羅銀益	3	0	60.00%	連任
董事	劉維邦	4	0	80.00%	連任
獨立董事	蔡宗男	4	1	80.00%	連任
獨立董事	姚德彰	4	0	80.00%	連任
獨立董事	趙郁文	4	1	80.00%	註5

註 1：能率投資(股)公司於 105 年全面改選後卸任，105 年度應出席董事會 2 次，實際出席率 100%。

註 2：應華精密科技(股)公司於 105 年全面改選後更換代表人，代表人：李敏誠 105 年度應出席董事會 2 次，實際出席率 50%。

註 3：應華精密科技(股)公司代表人董俊仁於 105 年全面改選後新任，105 年度應出席董事會 3 次，實際出席率 66.67%。

註 4：應華精密科技(股)公司代表人胡湘麒於 105 年全面改選後新任，105 年度應出席董事會 3 次，實際出席率 100%。

註 5：獨立董事趙郁文先生於 105 年 12 月 20 日辭世卸任，105 年度應出席董事會 5 次，實際出席率 80%。

其他應記載事項：

一、董事會之運作如有下列情形之一者，應敘明董事會日期、期別、議案內容、所有獨立董事意見及公司對獨立董事意見之處理：

(一) 證券交易法第 14 條之 3 所列事項。

(二) 除前開事項外，其他經獨立董事反對或保留意見且有紀錄或書面聲明之董事會議決事項。

董事會	議案內容及後續處理	證交法 14-3 所列 事項	獨立董事持 反對或保留 意見
第九屆 第二十次 105.04.25	1.討論審計委員會提議變更本公司簽證會計師案	✓	
	2.審查本公司民國 105 年股東常會獨立董事候選人案	✓	
	獨立董事意見：無		
	公司對獨立董事意見之處理：無		
決議結果：除下列董事利益迴避外，其餘經全體出席董事同意通過。 姚德彰、趙郁文及蔡宗男獨立董事為避免利害衝突，故先行迴避審查 105 年股東常會獨立董事候選人案。			

董事會	議案內容及後續處理	證 交 法 14-3 所 列 事 項	獨立董事持 反對或保留 意見
第十屆 第二次 105.08.12	1. 討論本公司 104 年度董事酬勞分派案	✓	
	2. 討論本公司 104 年度員工酬勞案	✓	
	3. 討論本公司 105 年度經理人調薪案	✓	
	獨立董事意見：無		
	公司對獨立董事意見之處理：無		
	決議結果：除下列董事利益迴避外，其餘經全體出席董事同意通過。 張建財及林錦隆董事為避免利害衝突，故先行迴避討論本公司 104 年度員工酬勞案及 105 年度經理人調薪案。		
第十屆 第三次 105.11.11	1. 討論本公司修正「內部控制制度」案。	✓	
	獨立董事意見：無		
	公司對獨立董事意見之處理：無		
	決議結果：全體出席董事同意通過。		

二、董事對利害關係議案迴避之執行情形，應敘明董事姓名、議案內容、應利益迴避原因以及參與表決情形：

1. 民國 105 年 4 月 25 日董事會通過審查本公司民國 105 年股東常會獨立董事候選人案：姚德彰獨立董事、趙郁文獨立董事及蔡宗男獨立董事為避免利害衝突而損害公司利益，故先行迴避，待本案討論及表決後，再進入會議進行下一議案。
2. 民國 105 年 8 月 12 日董事會通過 104 年度員工酬勞案：張建財董事及林錦隆董事為避免利害衝突而損害公司利益，故先行迴避，待本案討論及表決後，再進入會議進行下一議案。
3. 民國 105 年 8 月 12 日董事會通過 104 年度經理人調薪案：張建財董事及林錦隆董事為避免利害衝突而損害公司利益，故先行迴避，待本案討論及表決後，再進入會議進行下一議案。

三、當年度及最近年度加強董事會職能之目標（例如設立審計委員會、提昇資訊透明度等）與執行情形評估：

1. 本公司重視董事進修情形，不定期轉知國內或國際性研討論壇、座談會及課程供董事(獨立董事)參閱。
2. 本公司網站公告登載董事會重要決議，提昇董事會運作資訊之透明度，以維護股東權益。
3. 本公司自 102 年起設置審計委員會替代監察人職權，委員會成員由全體獨立董事組成，自審計委員會成立迄今，運作情形順暢。

(二)審計委員會運作情形

本公司審計委員會於 102 年 06 月 10 日成立，最近年度(一〇五年度)審計委員會開會 4 次(A)，獨立董事出席情形如下：

職稱	姓名	實際出席次數(B)	委託出席次數	實際出席率 (%) (B/A)	備註
獨立董事	蔡宗男	4	0	100%	-
獨立董事	姚德彰	4	0	100%	-
獨立董事	趙郁文	3	1	75%	註 1

註 1：獨立董事趙郁文先生於 105 年 12 月 20 日辭世卸任，105 年度應出席審計委員會 4 次，實際出席率 75%。

其他應記載事項：

一、審計委員會之運作如有下列情形之一者，應敘明董事會日期、期別、議案內容、審計委員會決議結果以及公司對審計委員會意見之處理。

(一)證券交易法第 14 條之 5 所列事項。

(二)除前開事項外，其他未經審計委員會通過，而經全體董事三分之二以上同意之議決事項。

審計委員會	議案內容及後續處理	證交法 14-5 所 列事項	未經審計委員會通 過，而經全體董事 三分之二以上同意 之議決事項
第一屆第十七 次 105.03.15	1. 討論出具內控聲明書案	✓	
	2. 討論 104 年度營業報告書及財務決算表冊案	✓	
	審計委員會決議結果：審計委員會全體同意通過		
	董事會對審計委員會意見之處理：全體出席董事同意通過		
第一屆第十八 次 105.04.25	1. 討論變更本公司簽證會計師案	✓	
	審計委員會決議結果：審計委員會全體同意通過		
	董事會對審計委員會意見之處理：全體出席董事同意通過		
第二屆第一次 105.08.12	1. 討論本公司 105 年第二季合併財務報表案	✓	
	2. 討論本公司 104 年度董事酬勞分派案	✓	
	審計委員會決議結果：審計委員會全體同意通過		
	董事會對審計委員會意見之處理：全體出席董事同意通過		
第二屆第二次 105.11.11	1. 討論本公司修正「內部控制制度」案	✓	
	審計委員會決議結果：審計委員會全體同意通過		
	董事會對審計委員會意見之處理：全體出席董事同意通過		

二、獨立董事對利害關係議案迴避之執行情形，應敘明獨立董事姓名、議案內容、應利益迴避原因以及參與表決情形：無。

三、獨立董事與內部稽核主管及會計師之溝通情形（應包括就公司財務、業務狀況進行溝通之重大事項、方式及結果等）：

1. 本公司內部稽核主管定期提供查核報告予獨立董事，並於審計委員會及董事會提出內部稽核業務報告、年度稽核計畫及修正內部控制制度等相關提案，以利獨立董事充分掌握公司各項業務內控執行情況，本年度獨立董事對各項議案無反對或保留意見，對於稽核業務其溝通狀況良好。
2. 會計師不定期針對董事及獨立董事於本公司舉辦座談會，進行相關議題之報告及說明，以利充分掌握最新財務(報)、內控業務及法令之相關規範、制度及運作模式。最近一次溝通情形，會計師於 106 年 3 月 15 日於會談中就一〇五年度財務報告關鍵查核事項作說明，本公司獨立董事與簽證會計師溝通狀況良好。

(三)公司治理運作情形及其與上市上櫃公司治理實務守則差異情形及原因

評估項目	運作情形		與上市上櫃公司治理實務守則差異情形及原因
	是	否	
一、公司是否依據「上市上櫃公司治理實務守則」訂定並揭露公司治理實務守則？	✓	本公司已依據「上市上櫃公司治理實務守則」訂定公司治理實務守則，並經105年11月11日董事會通過修訂，且揭露於公開資訊觀測站及公司網站中。	無重大差異
二、公司股權結構及股東權益 (一) 公司是否訂定內部作業程序處理股東建議、疑義、糾紛及訴訟事宜，並依程序實施？	✓	(一) 本公司訂有「股東會議事規則」，每年依規定召開股東大會作為定期與股東溝通之管道；為建立與投資人間良好且即時之交流機制，設有發言人、代理發言人，於本公司網站及公開資訊觀測站揭露發言人連絡電話做為處理股東建議、疑義及糾紛事項之管道，以確保股東權益。	無重大差異
(二) 公司是否掌握實際控制公司之主要股東及主要股東之最終控制者名單？	✓	(二) 本公司已委由股務代理機構處理股東相關事務，依據股務代理機構之股東名冊掌握主要股東及其最終控制者；並定期申報董事、經理人及持股10%以上大股東之持股變動情形。	無重大差異
(三) 公司是否建立、執行與關係企業間之風險控管及防火牆機制？	✓	(三) 本公司與關係企業均個別獨立運作，並訂有「子公司監督管理辦法」，以達有效之風險控管。	無重大差異
(四) 公司是否訂定內部規範，禁止公司內部人利用市場上未公開資訊買賣有價證券？	✓	(四) 為維護股東權益，落實股東平等對待，本公司已訂定「內部重大資訊處理及內線交易管理辦法」，禁止公司內部人利用市場上未公開資訊買賣有價證券。	無重大差異
三、董事會之組成及職責 (一) 董事會是否組成擬訂多元化方針	✓	(一) 本公司依循「上市上櫃公司治理實務守則」	無重大差異

評估項目	運作情形		與上市上櫃公司治理實務守則差異情形及原因
	是	否	
及落實執行？		<p>第二十條規範，於公司規章「公司治理實務守則」訂有董事性別、專長及經歷等多元化方針。目前依營運規模及發展需求設置11席董事(含3席獨立董事)，預期於106年股東會獨立董事補選後，新增一名女性獨立董事。各董事專業背景涵蓋經營管理、領導決策、產業知識、財務會計等，落實執行本公司所訂定董事會成員組成多元化之方針，董事專業背景及專長請參閱本報第10-11頁。</p>	
(二) 公司除依法設置薪資報酬委員會及審計委員會外，是否自願設置其他各類功能性委員會？	✓	(二) 本公司已依法設置薪資報酬委員會及審計委員會，未來視需要設置其他各類功能性委員會。	無重大差異
(三) 公司是否訂定董事會績效評估辦法及其評估方式，每年並定期進行績效評估？		✓ (三) 本公司目前未訂定董事會績效評估辦法及其評估方式，未來視需要評估訂定之。	無重大差異
(四) 公司是否定期評估簽證會計師獨立性？		✓ (四) 本公司嚴守會計師之獨立性，選任與本公司無利害關係之簽證會計師，惟目前並無定期評估。	無重大差異
四、上市上櫃公司是否設置公司治理專(兼)職單位或人員負責公司治理相關事務(包括但不限於提供董事、監察人執行業務所需資料、依法辦理董事會及股東會之登記、製作事宜、辦理公司登記及變更登記、製作董事會及股東會議事錄等)？	✓	本公司已設置財務部為公司治理兼職單位，負責公司治理相關事務。包括：依法辦理董事會及股東會議相關事宜、辦理公司登記及變更登記、製作董事會及股東會議事錄、提供董事執行業務所需資料。	無重大差異
五、公司是否建立與利害關係人(包括但不限於股東、員工、客戶及供應商等)溝通管道，及於公司網站設置利害關係人專區，並妥	✓	本公司設有發言人及代理發言人，並依規定在公開資訊觀測站公告相關業務、財務及服務相關事宜，且已於公司網站完成利害關係人專區建置，客戶、	無重大差異

評估項目	運作情形		與上市上櫃公司治理實務守則差異情形及原因
	是	否	
適回應利害關係人所關切之重要企業社會責任議題？			
六、公司是否委任專業股務代理機構辦理股東會事務？	✓		無重大差異
七、資訊公開 (一) 公司是否架設網站，揭露財務業務及公司治理資訊？	✓		無重大差異
(二) 公司是否採行其他資訊揭露之方式（如架設英文網站、指定專人負責公司資訊之蒐集及揭露、落實發言人制度、法人說明會過程放置公司網站等）？	✓		無重大差異
八、公司是否有其他有助於瞭解公司治理運作情形之重要資訊（包括但不限於員工權益、僱員關懷、投資者關係、供應商關係、利害關係人之權利、董事及監察人進修之情形、風險管理政策及風險衡量標準之執行情形、客戶政策之執行情形、公司為董事及監察人購買責任保險之情形等）？	✓		無重大差異
摘要說明 供應商、股東及投資者等利害關係人亦可透過公司網站設置之信箱與本公司溝通，提供建議或洽詢相關問題。 本公司委任富邦綜合證券股務代理部專業股務代理機構辦理各項股務事宜。 (一) 本公司已架設公司網站介紹相關業務、財務及公司治理等資訊，並依規定定期及不定期於公開資訊觀測站申報及揭露各項業務、財務資訊。 (二) 本公司設有英文網站，並已指定專人負責公司各項資訊之蒐集及揭露，且依規定落實發言人及代理人制度。 (一) 員工權益：本公司一向以誠信對待員工，依勞基法保障員工合法權益。 (二) 僱員關懷：透過充實安定員工生活的福利制度及良好的教育訓練制度與員工建立起互信互賴之良好關係。如：職工福利委員會、健診補助、提供員工外租宿舍、住宿員工之生活照顧及停車場等。 (三) 投資者關係：本公司每年依據公司法及相關法令召集股東會，亦給與股東充分發問及提案之機會，並設有發言人制度處理股東建議、疑義及糾紛事項。本公司亦依據主管機關之規定辦理相關資訊公告申報事宜，即時提供各項可能影響投資人決策之資訊。		無重大差異	

評估項目	運作情形		與上市上櫃公司治理實務守則差異情形及原因
	是	否	
		<p>摘要說明</p> <p>(四) 供應商關係：本公司注重採購價格之合理性，採購人員經與多家供應商詢價、比價及議價後，就單價、規格、付款條件、交期、產品及服務品質或其他資料等充分比較後決定之。本公司與供應商建立長期緊密關係、協同合作、互信互利，共同追求永續雙贏成長。</p> <p>(五) 利害關係人之權利：本公司與往來銀行、員工、客戶及供應商等，均保持暢通之溝通管道，尊重及維護其應有合法權益。本公司設有發言人制度，以期提供投資人及利害關係人高透明的財務業務資訊。</p> <p>(六) 董事進修之情形：本公司以積極態度鼓勵董事參與進修，並將進修情形申報於公開資訊觀測站。</p> <p>(七) 風險管理政策及風險衡量標準之執行情形：本公司已依法訂定內部控制制度，定期檢討及修訂並有效執行，以降低營運風險。</p> <p>(八) 客戶政策之執行情形：本公司與客戶維持穩定良好關係，以創造公司利潤。</p> <p>(九) 公司為董事購買責任保險之情形：本公司每年皆為全體董事購買責任保險，以降低董事及公司承擔之風險，建立完善公司治理機制。財務部每年並定期評估投保額度、條件及費率等相關訊息後，再向董事會報告，最近年度之保險已於105年11月11日董事會提報完成。</p>	

評估項目	運作情形		與上市上櫃公司治理實務守則差異情形及原因
	是	否	
九、請就臺灣證券交易所股份有限公司公司治理中心最近年度發布之公司治理評鑑結果說明已改善情形，及就尚未改善者提出優先加強事項與措施。			
(一) 已改善情形			
評鑑指標內容	已改善情形		
公司是否訂定企業社會責任政策、制度或相關管理方針，以及具體推動計畫與實施成效，並揭露於年報及公司網站？	已業經105年11月11日董事會通過訂定本公司企業社會責任實務守則，並將具體推動計畫與實施成效，揭露於年報及公司網站中。		
公司是否揭露其所訂定之誠信經營守則及企業社會責任實務守則？	已揭露本公司誠信經營守則及企業社會責任實務守則於公司網頁及公開資訊觀測站中。		
公司是否設置推動企業誠信經營專(兼)職單位，定期向董事會報告並於公司網站說明其執行情形？	本公司已設置財務部為推動企業誠信經營兼職單位，並將運作執行情形揭露於公司網站中。		
公司年報及網站是否揭露各項員工福利措施、退休制度與其實施情形？	新增員工福利措施、退休制度與其實施情形於公司網站中。		
(二) 尚未改善者提出優先加強事項與措施			
優先加強事項	改善措施		
公司對於股東常會議案是否採逐案票決，並將每項議案股東同意、反對及棄權之結果記載於議事錄？	將於106年股東常會議案採逐案票決，並將每項議案股東同意、反對及棄權之結果記載於議事錄中。		
公司年報是否揭露股東常會決議事項之執行情形？	將揭露105年股東常會決議事項執行情形於105年度年報中。		
股東常會是否採行電子投票方式？	將於106年股東常會採行，並已於106年3月15日公告本次股東會得得以電子方式行使表決權。		
公司章程是否規定董事/監察人選舉全面採候選人提名制度？	本公司已於民國106年3月15日董事會通過修訂公司章程董事選舉全面採候選人提名制度，並提交106年股東常會決議通過後實施。		
受評年度公司是否至少召開六次董事會？	已規劃106年召開6次董事會		

(四)薪酬委員會其組成、職責及運作情形

1. 薪資報酬委員會成員資料：

身分別 (註1)	姓名	是否具有五年以上工作經驗 及下列專業資格			符合獨立性情形(註2)								兼任其他 公開發行 公司薪資 報酬委員 會成員家 數	備註
		商務、法 務、會計 或公司業 務所需相 關料系之 公私立大 專院校講 師以上	法官、檢 察官、律 師、會計 師或其他 與公司業 務所需之 考試及 領有證書 之專門職 業技術人 員	具有商 務、法 務、會計 或公司業 務所需之 工作經驗	1	2	3	4	5	6	7	8		
獨立 董事	蔡宗男	-	-	✓	✓	✓	✓	✓	✓	✓	✓	✓	0	-
獨立 董事	姚德彰	-	-	✓	✓	✓	✓	✓	✓	✓	✓	✓	2	-
其他	張淑芬	-	-	✓	✓	✓	✓	✓	✓	✓	✓	✓	0	-

註1：身分別請填列係為董事、獨立董事或其他。

註2：各成員於選任前二年及任職期間符合下述各條件者，請於各條件代號下方空格中打“✓”。

- (1) 非為公司或其關係企業之受僱人。
- (2) 非公司或其關係企業之董事、監察人。但如為公司或其母公司、子公司依本法或當地國法令設置之獨立董事者，不在此限。
- (3) 非本人及其配偶、未成年子女或以他人名義持有公司已發行股份總額百分之一以上或持股前十名之自然人股東。
- (4) 非前三款所列人員之配偶、二親等以內親屬或三親等以內直系血親。
- (5) 非直接持有公司已發行股份總額百分之五以上法人股東之董事、監察人或受僱人，或持股前五名法人股東之董事、監察人或受僱人。
- (6) 非與公司有財務或業務往來之特定公司或機構之董事（理事）、監察人（監事）、經理人或持股百分之五以上股東。
- (7) 非為公司或其關係企業提供商務、法務、財務、會計等服務或諮詢之專業人士、獨資、合夥、公司或機構之企業主、合夥人、董事（理事）、監察人（監事）、經理人及其配偶。
- (8) 未有公司法第30條各款情事之一。

2.薪資報酬委員會運作情形資訊：

(1)本公司之薪資報酬委員會委員計3人。

(2)本屆委員任期：105年06月20日至108年06月16日，最近年度(一〇五年度)薪資報酬委員會開會3次(A)，委員資格及出席情形如下：

職稱	姓名	實際出席次數 (B)	委託出席次數	實際出席率(%) (B/A)	備註
召集人	蔡宗男	3	0	100%	連任
委員	姚德彰	3	0	100%	連任
委員	趙郁文	3	0	100%	註1
委員	張淑芬	0	0	-	註2

註1：獨立董事趙郁文先生於105年12月20日辭世卸任，105年度應出席薪資報酬委員會3次，實際出席率100%。

註2：委員張淑芬女士經106年3月15日董事會決議通過後就任。

其他應記載事項：

- 一、董事會如不採納或修正薪資報酬委員會之建議，應敘明董事會日期、期別、議案內容、董事會決議結果以及公司對薪資報酬委員會意見之處理(如董事會通過之薪資報酬優於薪資報酬委員會之建議，應敘明其差異情形及原因)：無。
- 二、薪資報酬委員會之議決事項，如成員有反對或保留意見且有紀錄或書面聲明者，應敘明薪資報酬委員會日期、期別、議案內容、所有成員意見及對成員意見之處理：無。

(五)履行社會責任情形

評估項目	運作情形		與上市上櫃公司企業社會責任實務守則差異情形及原因
	是	否	
<p>一、落實公司治理</p> <p>(一) 公司是否訂定企業社會責任政策或制度，以及檢討實施成效？</p>	✓	<p>(一) 本公司已於105年11月11日經董事會決議通過，依落實公司治理、發展永續環境、維護社會公益及加強企業社會責任資訊揭露等原則訂定本公司之「企業社會責任實務守則」，為落實企業社會責任於經營管理中，由職安室負責推動企業社會責任之運作，並成立「企業社會責任管理委員會」，定期向董事長報告以檢討實施成效。</p>	無重大差異
<p>(二) 公司是否定期舉辦社會責任教育訓練？</p>	✓	<p>(二) 每年除定期舉辦新人訓練，向新進員工說明包括公司企業文化、企業倫理規範與企業社會責任的理念；同時也不斷更新企業社會責任知識與觀念於公司網頁中，使企業社會責任觀念融入於公司文化中。</p>	無重大差異
<p>(三) 公司是否設置推動企業社會責任專(兼)職單位，並由董事會授權高階管理階層處理，及向董事會報告處理情形？</p>	✓	<p>(三) 本公司已設置職安室為推動企業社會責任運作之兼職單位，負責企業社會責任政策、制度、管理方針及具體推動計畫之提出及執行，並向董事會報告。為落實各項措施，並成立了「企業社會責任管理委員會」，由總經理擔任管理代表，綜理及核決企業社會責任所有事務。</p>	無重大差異
<p>(四) 公司是否訂定合理薪資報酬政策，並將員工績效考核制度與企業社會責任政策結合，及設立明確有效之獎勵與懲戒制度？</p>	✓	<p>(四) 本公司訂有員工工作規則及薪酬、績效獎勵辦法，並利用月會宣導企業倫理觀念，且將相關成效與員工績效互相結合。</p>	無重大差異

評估項目	運作情形		與上市上櫃公司企業社會責任實務守則差異情形及原因
	是	否	
<p>二、發展永續環境</p> <p>(一) 公司是否致力於提升各項資源之利用率，並使用對環境負荷衝擊低之再生物料？</p>	✓	<p>摘要說明</p> <p>(一) 本公司將生產中產生的廢銅與金屬廢液充分回收再利用。於產品開發時期，評估資源最佳使用效率，減少資源消耗。生產時期著重污染的預防，降低對環境的衝擊。產品使用時期，著重於客戶服務，以滿足客戶需求為宗旨。本公司強調產品的生命週期，產品汰舊換新是可回收、再利用，確保生態環境不受污染。</p>	無重大差異
<p>(二) 公司是否依其產業特性建立合適之環境管理制度？</p>	✓	<p>(二) 本公司通過ISO14001認證並依各階程序書落實執行中。本公司致力於降低產品對環境的衝擊，並與客戶共同努力，目前已取得SONY GP認證及RoHS認證。</p>	無重大差異
<p>(三) 公司是否注意氣候變遷對營運活動之影響，並執行溫室氣體盤查、制定公司節能減碳及溫室氣體減量策略？</p>	✓	<p>(三) 本公司藉由ISO14064認證過程與結果，確實掌握本公司溫室氣體排放，進而訂定改善措施，以求達成二氧化碳排放減量之目標，對全球暖化趨勢之減緩，善盡身為地球村一份子的責任。此外，本公司亦提出能源效率改善計劃，目的在於減少能源使用及溫室氣體排放，主要內容有空調開機時間減少1小時、消防燈具使用LED、廁所及走道照明加裝紅外線感應開關等，期能透過各項改善計劃，達到節能減碳及溫室氣體減量之目的。</p>	無重大差異

評估項目	運作情形		與上市上櫃公司企業社會責任實務守則差異情形及原因
	是	否	
<p>三、維護社會公益</p> <p>(一) 公司是否依照相關法規及國際人權公約，制定相關之管理政策與程序？</p> <p>(二) 公司是否建置員工申訴機制及管道，並妥適處理？</p> <p>(三) 公司是否提供員工安全與健康之工作環境，並對員工定期實施安全與健康教育？</p> <p>(四) 公司是否建立員工定期溝通之機制，並以合理方式通知對員工可能造成重大影響之營運變動？</p> <p>(五) 公司是否為員工建立有效之職涯能力發展培訓計畫？</p>	<p>三、維護社會公益</p> <p>(一) 本公司依據勞動基準法及相關法令訂定「工作規則」及相關管理規章，藉以保障員工之各項權益。</p> <p>(二) 本公司設有員工申訴專線及信箱，妥適處理並合理滿足員工需求。</p> <p>(三) 為了提供員工安全與健康之工作環境，公司成立安衛環保推行委員會，負責推動環安衛事宜，並參照OHSAS 18001系統條文要求，著手建置環安衛管理的系統架構。利用系統PDCA的管理概念，循序漸進地持續改善廠區的安全衛生管理，以確保同仁作業環境之安全。廠區設有醫護室，有專業的醫師及護理人員為同仁做健康的把關；並提供同仁日常的健康照護及衛教諮詢，每月另有衛教資訊「健康加油站」提供最新醫療資訊及不定期舉辦健康講座。期望透過日常健康管理，為同仁建立正確的預防保健觀念與健康新知，達到身心健康的樂活狀態。</p> <p>(四) 本公司每季舉辦勞資會議，提供勞資溝通管道，並報告公司之營運狀況與勞資重要事項。</p> <p>(五) 本公司規劃多元之教育訓練課程，以培訓及提升員工職涯能力。</p>	<p>無重大差異</p> <p>無重大差異</p> <p>無重大差異</p> <p>無重大差異</p> <p>無重大差異</p> <p>無重大差異</p>	

評估項目	運作情形		與上市上櫃公司企業社會責任實務守則差異情形及原因
	是	否	
(六) 公司是否就研發、採購、生產、作業及服務流程等制定相關保護消費者權益政策及申訴程序？	✓	(六) 本公司除重視產品品質、安全性及創新外，亦立即處理客訴並提供顧客完整產品資訊。	無重大差異
(七) 對產品與服務之行銷及標示，公司是否遵循相關法規及國際準則？	✓	(七) 本公司對產品與服務之行銷及標示，皆遵循相關法規及國際準則。	無重大差異
(八) 公司與供應商來往前，是否評估供應商過去有無影響環境與社會之紀錄？	✓	(八) 本公司於「供應商管理作業程序」中設置供應商企業社會責任宣導函，要求供應商共同遵循並回簽，以共創未來。	無重大差異
(九) 公司與主要供應商之契約是否包含供應商如違反其企業社會責任政策，且對環境與社會有顯著影響時，得隨時終止或解除契約之條款？	✓	(九) 本公司與供應商簽訂之契約訂有相關限制與解除契約之條款。	無重大差異
四、加強資訊揭露 (一) 公司是否於其網站及公開資訊觀測站等處揭露具攸關性及可靠性之企業社會責任相關資訊？	✓	(一) 本公司於公司網站及年報中揭露企業社會責任等相關資訊。	無重大差異
五、公司如依據「上市上櫃公司企業社會責任實務守則」訂有本身之企業社會責任守則者，請敘明其運作與所訂守則之差異情形：無。			
六、其他有助於瞭解企業社會責任運作情形之重要資訊： (一) 環保：本公司已通過ISO14001、ISO14064及TS16949之認證，且生產過程與產品均遵循環境關聯禁用物質之管理作業程序，並進行一般ICP檢測項目。本公司於營運過程中將持續加強環境保護之注意。 (二) 社區參與：本公司除致力經營本業，亦規劃推動社區服務並參與慈善活動。 (三) 社會貢獻：本公司除致力經營本業，並捐助慈善機構。 (四) 社會服務、社會公益：本公司除致力經營本業，並不定期捐助社會福利團體。 (五) 消費者權益：本公司為努力達成「顧客滿意」的目標，除重視產品品質、安全性及創新外，亦立即處理客訴並提供顧客完整產品資訊。 (六) 人權：本公司已依據勞動基準法及相關法令訂定「工作規則」，並依照「性別工作平等法」、「性騷擾防治法」等法令維護良好之工作環境，藉以保障員工之工作權利。 (七) 安全衛生與其他社會責任：本公司係依相關法令執行環境保護，且所有污染防治設施設置與操作均符合法令規定，善盡環保公民之責任。			
七、公司企業社會責任報告書如有通過相關驗證機構之查證標準，應加以敘明：無。			

(六)公司履行誠信經營情形及採行措施

評估項目	運作情形		與上市上櫃公司誠信經營守則差異情形及原因	
	是	否		
<p>一、訂定誠信經營政策及方案</p> <p>(一) 公司是否於規章及對外文件中明示誠信經營之政策、作法，以及董事會與管理階層積極落實經營政策之承諾？</p>	✓		<p>(一) 本公司訂定有「誠信經營守則」及「從業道德準則」，規範本公司董事、獨立董事、經理人及受雇人等，並落實遵守公司法、證券交易法等相關規章及有關法令，以做為誠信經營之基本。董事會與管理階層之成員亦積極參與相關誠信經營及法令遵循之進修課程，以認知並落實誠信經營。</p> <p>(二) 本公司於「誠信經營守則」中詳盡訂定防範不誠信行為方案，包含作業程序、行為指南、違規之懲戒及申訴制度等，且據以實行。</p>	無重大差異
<p>(二) 公司是否訂定防範不誠信行為方案，並於各方案內明定作業程序、行為指南、違規之懲戒及申訴制度，且落實執行？</p>	✓		<p>(三) 本公司訂有「誠信經營守則」，並建立有效會計制度及內部控制制度，且內部稽核人員針對較高不誠信行為風險之營業活動進行查核遵循情形，以防範不誠信行為。</p>	無重大差異
<p>(三) 公司是否對「上市上櫃公司誠信經營守則」第七條第二項各款或其他營業範圍內具較高不誠信行為風險之營業活動，採行防範措施？</p>	✓		<p>(一) 本公司以公平與透明之方式進行商業活動，對雙方之權利義務均詳列於合約中。</p> <p>(二) 本公司由財務部兼職擔任「企業誠信經營」推動單位，並每年向董事會報告推動情形；除持續向同仁宣導誠信經營觀念，亦針對新進同仁加強宣導誠信經營的內容，並簽署相關誠信經營原則之聲明。</p>	<p>無重大差異</p> <p>無重大差異</p>
<p>二、落實誠信經營</p> <p>(一) 公司是否評估往來對象之誠信紀錄，並於其與往來交易對象簽訂之契約中明訂誠信行為條款？</p> <p>(二) 公司是否設置隸屬董事會之推誠信經營專(兼)職單位，並定期向董事會報告其執行情形？</p>	<p>✓</p> <p>✓</p>			

評估項目	運作情形		與上市上櫃公司誠信經營守則差異情形及原因
	是	否	
(三) 公司是否制定防止利益衝突政策、提供適當陳述管道，並落實執行？	✓	(三) 本公司制定防止利益衝突之政策，並提供適當管道供董事、經理人及其他出席或列席董事會之利害關係人主動說明其與公司利益之虞時，不得加入討論及表決，且討論及表決時應予迴避。	無重大差異
	✓	(四) 本公司為確保誠信經營之落實，建立有效會計制度及內部控制制度，且內部稽核人員定期查核前項制度遵循情形，作成稽核報告提報董事會。會計師亦每年審查公司內部控制制度執行情形。	
	✓	(五) 本公司定期舉辦教育訓練，並訂有員工工作規則，且利用月會加強宣導。	
	✓	(一) 為倡導誠信經營之企業文化，本公司提供正當檢舉管道（專線、公司網站舉報信箱及員工意見箱），並有專責單位依辦法規定流程辦理。	
	✓	(二) 本公司對於檢舉人身分及檢舉內容確實保密，並依辦法規定流程辦理。	
(四) 公司是否為落實誠信經營已建立有效的會計制度、內部控制制度，並由內部稽核單位定期查核，或委託會計師執行查核？	✓	(三) 本公司制定防止利益衝突之政策，並提供適當管道供董事、經理人及其他出席或列席董事會之利害關係人主動說明其與公司利益之虞時，不得加入討論及表決，且討論及表決時應予迴避。	無重大差異
	✓	(四) 本公司為確保誠信經營之落實，建立有效會計制度及內部控制制度，且內部稽核人員定期查核前項制度遵循情形，作成稽核報告提報董事會。會計師亦每年審查公司內部控制制度執行情形。	
	✓	(五) 本公司定期舉辦教育訓練，並訂有員工工作規則，且利用月會加強宣導。	
三、公司檢舉制度之運作情形	✓	(一) 為倡導誠信經營之企業文化，本公司提供正當檢舉管道（專線、公司網站舉報信箱及員工意見箱），並有專責單位依辦法規定流程辦理。	無重大差異
	✓	(二) 本公司對於檢舉人身分及檢舉內容確實保密，並依辦法規定流程辦理。	
	✓	(三) 本公司善盡保護檢舉人不因檢舉而遭受不當處置，且依辦法規定進行懲處。	
四、加強資訊揭露	✓	本公司於公司網站上，揭露誠信經營相關資訊情形，並於公開資訊觀測站及年報中公告誠信經營守則。	無重大差異
	✓	(一) 公司是否於其網站及公開資訊觀測站，揭露其所訂誠信經營守則內容及推動成效？	

五、公司如依據「上市上櫃公司誠信經營守則」訂有本身之誠信經營守則者，請敘明其運作與所訂守則之差異情形：無。

六、其他有助於瞭解公司誠信經營運作情形之重要資訊：(如公司檢討修正其訂定之誠信經營守則等情形)

- (一) 本公司「董事會議事規則」中訂有出席董事對於會議事項，與其自身或其代表之法人有利害關係，應於當次董事會說明其利害關係之重要內容，如有害於公司利益之虞時，不得加入討論及表決，並不得代理其他董事行使其表決權。且討論與表決時應予迴避。
- (二) 本公司訂有「內部重大資訊處理及內線交易管理辦法」，其董事、經理人、員工、顧問應以善良管理人之注意及忠實義務，本誠實信用原則執行業務，並簽署保密協定。知悉本公司內部重大資訊之董事、經理人、員工、顧問於本公司發言系統未正式對外發言前不得洩露所知悉之內部重大資訊予他人。

(七) 公司如有訂定公司治理守則及相關規章者，應揭露其查詢方式：

本公司訂有公司治理實務守則、道德行為準則及誠信經營守則等，以落實公司治理之運作及推行，並將相關規範公告於公司網站或公開資訊觀測站查詢。

(八) 其他足以增進對公司治理運作情形之瞭解的重要資訊，得一併揭露：無。

(九)內部控制制度執行狀況

1.內部控制聲明書：

健策精密工業股份有限公司

內部控制制度聲明書

日期：民國一〇六年三月十五日

本公司民國一〇五年度之內部控制制度，依據自行評估的結果，謹聲明如下：

- 一、本公司確知建立、實施和維護內部控制制度係本公司董事會及經理人之責任，本公司業已建立此一制度。其目的係在對營運之效果及效率(含獲利、績效及保障資產安全等)、報導具可靠性、及時性、透明性及符合相關規範暨相關法令規章之遵循等目標的達成，提供合理的確保。
- 二、內部控制制度有其先天限制，不論設計如何完善，有效之內部控制制度亦僅能對上述三項目標之達成提供合理的確保；而且，由於環境、情況之改變，內部控制制度之有效性可能隨之改變。惟本公司之內部控制制度設有自我監督之機制，缺失一經辨認，本公司即採取更正之行動。
- 三、本公司係依據「公開發行公司建立內部控制制度處理準則」(以下簡稱「處理準則」)規定之內部控制制度有效性之判斷項目，判斷內部控制制度之設計及執行是否有效。該「處理準則」所採用之內部控制制度判斷項目，係為依管理控制之過程，將內部控制制度劃分為五個組成要素：1.控制環境，2.風險評估，3.控制作業，4.資訊與溝通，及5.監督作業。每個組成要素又包括若干項目。前述項目請參見「處理準則」之規定。
- 四、本公司業已採用上述內部控制制度判斷項目，評估內部控制制度之設計及執行的有效性。
- 五、本公司基於前項評估結果，認為本公司於民國一〇五年十二月三十一日的內部控制制度(含對子公司之監督與管理)，包括瞭解營運之效果及效率目標達成之程度、報導係屬可靠、及時、透明及符合相關規範暨主要法令規章(如後附表)之遵循有關的內部控制制度等之設計及執行係屬有效，其能合理確保上述目標之達成。
- 六、本聲明書將成為本公司年報及公開說明書之主要內容，並對外公開。上述公開之內容如有虛偽、隱匿等不法情事，將涉及證券交易法第二十條、第三十二條、第一百七十一條及第一百七十四條等之法律責任。
- 七、本聲明書業經本公司民國一〇六年三月十五日董事會通過，出席董事八人中，有零人持反對意見，餘均同意本聲明書之內容，併此聲明。

健策精密工業股份有限公司

董事長：趙宗信

總經理：趙永昌



2.委託會計師專案審查內部控制制度者，應揭露會計師審查報告：無。

(十)最近年度及截至年報刊印日止公司及其內部人員依法被處罰、公司對其內部人員違反內部控制制度規定之處罰、主要缺失與改善情形：無。

(十一)最近年度及截至年報刊印日止，股東會及董事會之重要決議

1. 股東會及董事會之重要決議

股東會重要決議	
105.06.07 股東常會	<p>(一)報告事項</p> <ol style="list-style-type: none"> 1. 一〇四年度營業及財務報告。 2. 審計委員會審查一〇四年度決算表冊報告。 3. 一〇四年度員工酬勞及董事酬勞分派案。 4. 買回本公司股票實際執行情形及修正買回股份轉讓員工辦法報告。 5. 修正「董事會議事規範」報告。 6. 大陸投資情形。 7. 其他事項報告。 <p>(二)承認事項</p> <ol style="list-style-type: none"> 1. 承認一〇四年度營業報告書及財務決算表冊案。 2. 承認一〇四年度盈餘分派案。 <p>(三)討論事項(I & II)</p> <ol style="list-style-type: none"> 1. 修正本公司章程案。 2. 修正「背書保證管理辦法」案。 3. 修正「資金貸與他人管理辦法」案。 <p>(四)選舉事項</p> <ol style="list-style-type: none"> 1. 全面改選董事(含獨立董事)案。 <p>(五)討論事項(III)</p> <ol style="list-style-type: none"> 1. 討論解除新任董事及其代表人競業限制案。
董事會重要決議	
105.03.15	<ol style="list-style-type: none"> 1. 討論向金融機構申請授信額度追認案。 2. 討論 105 年度營運計畫案。 3. 討論薪酬委員會及審計委員會審議 104 年度員工酬勞及董事酬勞分派案。 4. 討論 104 年度營業報告書及財務決算表冊案。 5. 討論 104 年度盈餘分派案。 6. 討論出具內控聲明書案。 7. 討論本年度股東會全面改選董事(含獨立董事)案。 8. 討論解除新任董事及其代表人競業限制案。 9. 討論 105 年股東常會召開事宜案。
105.04.25	<ol style="list-style-type: none"> 1. 討論審計委員會提議變更本公司簽證會計師案。 2. 討論 105 年第一季合併財務報表案。 3. 討論薪酬委員會提議經理人晉升案。 4. 討論薪酬委員會提議經理人獎金案。 5. 審查本公司民國 105 年股東常會獨立董事候選人案。

董事會重要決議	
105.06.20	<ol style="list-style-type: none"> 1.選任本公司董事長案。 2.討論委任本公司第三屆薪資報酬委員會委員案。 3.討論訂定本公司除息基準日相關事宜案。
105.08.12	<ol style="list-style-type: none"> 1.討論本公司 105 年第二季合併財務報表案。 2.討論本公司向金融機構申請授信額度追認案。 3.討論本公司 104 年度董事酬勞分派案。 4.討論本公司 104 年度員工酬勞案 5.討論本公司 105 年度經理人調薪案 6.討論「健策精密工業股份有限公司第三次買回股份轉讓員工辦法」修訂案 7.討論本公司第三次買回之庫藏股轉讓予員工案
105.11.11	<ol style="list-style-type: none"> 1.討論本公司 105 年第三季合併財務報表案。 2.討論本公司向金融機構申請授信額度追認案。 3.討論本公司 106 年度稽核計劃案。 4.討論本公司修正「內部控制制度」案。 5.討論本公司修正「公司治理實務守則」案。 6.討論本公司訂定「企業社會責任實務守則」案。
106.01.20	<ol style="list-style-type: none"> 1.討論 106 年度營運計畫案。 2.討論本公司向金融機構申請授信額度追認案。 3.討論本公司董事長、總經理、經理人之 105 年度年終獎金案。
106.03.15	<ol style="list-style-type: none"> 1.討論本公司 105 年度營業報告書及財務決算表冊案。 2.討論本公司 105 年度員工酬勞及董事酬勞分派案。 3.討論本公司 105 年度盈餘分派案。 4.討論本公司出具內控聲明書案。 5.討論本公司修正「公司章程」案。 6.討論本公司修正「取得或處分資產處理程序」案。 7.討論本公司修正「董事選舉辦法」案。 8.討論本公司修正「股東會議事規則」案。 9.討論本公司補行委任薪資報酬委員會委員案。 10.討論本公司補選獨立董事案。 11.討論解除新任獨立董事競業限制案。 12.討論 106 年股東常會召開事宜案
106.04.21	<ol style="list-style-type: none"> 1.討論 106 年第一季合併財務報表案。 2.審查本公司民國 106 年股東常會獨立董事候選人案。 3.討論本公司向金融機構申請授信額度追認案。

2. 一〇五年度股東大會決議事項執行情形

(1) 承認一〇四年度營業報告書及財務決算表冊案

執行情形：決議通過。

(2) 承認一〇四年度盈餘分派案

執行情形：訂定 105 年 7 月 22 日為分配基準日，105 年 8 月 10 日為發放日(每股分配現金股利 2.5 元)。

(3) 通過修正本公司章程案

執行情形：於 105 年 7 月 5 日獲經濟部准予登記並公告於公司網站。

(4) 通過修正「背書保證管理辦法」案

執行情形：已於 105 年 6 月 23 日公告於本公司網站並依修訂後程序辦理。

(5) 通過修正「資金貸與他人管理辦法」案

執行情形：已於 105 年 6 月 23 日公告於本公司網站並依修訂後程序辦理。

(6) 全面改選董事(含獨立董事)案

董事當選名單：趙宗信、趙永昌、信昌國際實業股份有限公司、恆山股份有限公司、兆豐創業投資股份有限公司、應華精密科技股份有限公司 代表人董俊仁、應華精密科技股份有限公司 代表人胡湘麒、劉維邦。

獨立董事當選名單：蔡宗男、姚德彰、趙郁文。

(7) 解除新任董事及其代表人競業限制案

執行情形：決議通過。

(十二)最近年度及截至年報刊印日止董事或獨立董事對董事會通過重要決議有不同意見且有紀錄或書面聲明者，其主要內容：無此情形。

(十三)最近年度及截至年報刊印日止，公司董事長、總經理、會計主管、財務主管、內部稽核主管及研發主管等辭職解任情形之彙總：無。

四、會計師公費資訊

會計師事務所名稱	會計師姓名		查核期間	備註
勤業眾信聯合會計師事務所	張敬人	楊清鎮	105.01.01~105.12.31	

會計師公費資訊級距表

單位：新臺幣千元

金額級距		公費項目	審計公費	非審計公費	合計
1	低於 2,000 千元		-	-	-
2	2,000 千元 (含) ~4,000 千元		✓	-	✓
3	4,000 千元 (含) ~6,000 千元		-	-	-
4	6,000 千元 (含) ~8,000 千元		-	-	-
5	8,000 千元 (含) ~10,000 千元		-	-	-
6	10,000 千元 (含) 以上		-	-	-

(一)給付簽證會計師、簽證會計師所屬事務所及其關係企業之非審計公費為審計公費之四分之一以上者，應揭露審計與非審計公費金額及非審計服務內容：無此情事。

會計師事務所名稱	會計師姓名	審計公費	非審計公費					會計師查核期間	備註
			制度設計	工商登記	人力資源	其他	小計		
勤業眾信聯合會計師事務所	張敬人	2,040	0	0	0	0	0	自 105.01.01	無
	楊清鎮							至 105.12.31	

(二)更換會計師事務所且更換年度所支付之審計公費較更換前一年度之審計公費減少者，應揭露更換前後審計公費金額及原因：無此情事。

(三)審計公費較前一年度減少達百分之十五以上者，應揭露審計公費減少金額、比例及原因：無此情事。

五、更換會計師資訊

公司如在最近二年度及其期後期間有更換會計師情形者，應揭露下列事項：

(一)關於前任會計師

更換日期	105年04月25日		
更換原因及說明	為配合會計師事務所內部職務輪調，自一〇五年第一季起，本公司財務報表查核簽證之會計師由龔則立及楊清鎮會計師變更為張敬人及楊清鎮會計師。		
說明係委任人或會計師終止或不接受委任	當事人	會計師	委任人
	情況	不適用	
	主動終止委任		
	不再接受(繼續)委任		
最新兩年內簽發無保留意見以外之查核報告書意見及原因	無此情形		
與發行人有無不同意見	有		會計原則或實務
			財務報告之揭露
			查核範圍或步驟
			其他
	無	✓	說明：不適用。
其他揭露事項 (本準則第十條第六款第一目之四至第一目之七應加以揭露者)	無此情形		

(二)關於繼任會計師

事務所名稱	勤業眾信聯合會計師事務所
會計師姓名	張敬人會計師、楊清鎮會計師
委任之日期	105年04月25日
委任前就特定交易之會計處理方法或會計原則及對財務報告可能簽發之意見諮詢事項及結果	無
繼任會計師對前任會計師不同意見事項之書面意見	無

(三)前任會計師對本準則第十條第六款第一目及第二目之三事項之復函：不適用。

六、公司之董事長、總經理、負責財務或會計事務之經理人，最近一年內曾任職於簽證會計師所屬事務所或其關係企業者，應揭露其姓名、職稱及任職於簽證會計師所屬事務所或其關係企業之期間：無此情形。

七、最近年度及截至年報刊印日止，董事、經理人及持股比例超過百分之十之股東股權移轉及股權質押變動情形

(一)董事、經理人及大股東股權變動情形

職稱	姓名	105年度		106年截至04月30日止	
		持有股數 增(減)數	質押股數 增(減)數	持有股數 增(減)數	質押股數 增(減)數
董事長	趙宗信	-	-	-	-
董事兼總經理	趙永昌	-	-	-	-
法人董事兼大股東	信昌國際實業(股)公司	-	-	-	-
法人董事代表人兼經理人	張建財	30,000	-	-	-
法人董事兼大股東	恆山(股)公司	-	-	-	-
法人董事代表人兼經理人	林錦隆	50,000	-	-	-
法人董事	應華精密科技(股)公司	-	-	-	-
法人董事代表人	董俊仁	-	-	-	-
法人董事	應華精密科技(股)公司	-	-	-	-
法人董事代表人	胡湘麟	-	-	-	-
法人董事	兆豐創業投資(股)公司	-	-	-	-
法人董事代表人	羅銀益	-	-	-	-
董事	劉維邦	(14,000)	-	-	-
獨立董事	蔡宗男	-	-	-	-
獨立董事	姚德彰	-	-	-	-
經理人	徐志誠	50,000	-	-	-
經理人	鄭清交	6,000	-	(24,000)	-
經理人	王秉榮	18,000	-	(18,000)	-
經理人	彭嘉尉	15,000	-	-	-
經理人	李俊興	11,000	-	-	-
經理人	市川幸雄	-	-	-	-
經理人	郭逢春	32,000	-	-	-
經理人	張雯菁	17,000	-	(17,000)	-

(二)股權移轉資訊

姓名	股權移轉原因	交易日期	交易相對人	交易相對人與公司、董事及持股比例超過百分之十股東之關係	股數	交易價格
張建財	贈與	105.10.25	張致遠	-	20,000	-

(三) 股權質押資訊

姓名	質押變動原因	變動日期	交易相對人	交易相對人與公司、董事及持股比例超過百分之十股東之關係	股數	持股比率	質押比率	質借(贖回)金額
信昌國際實業(股)公司	質押	100.11.07	台北富邦商業銀行營業部	-	1,700,000	12.09%	13.22%	-
恆山(股)公司	質押	101.04.30	台北富邦商業銀行營業部	-	2,000,000	11.38%	16.54%	-

八、持股比例占前十名之股東，其相互間為關係人或為配偶、二親等以內之親屬關係之資訊

106年04月04日

姓名	本人持有股份		配偶、未成年子女持有股份		利用他人名義合計持有股份		前十大股東相互間具有關係人或為配偶、二親等以內之親屬關係者，其名稱或姓名及關係		備註
	股數	持股比率	股數	持股比率	股數	持股比率	名稱(或姓名)	關係	
信昌國際實業股份有限公司 代表人：趙宗信	12,857,399	12.09%	-	-	-	-	(註)	-	-
	1,847,337	1.74%	8,234	0.01%	-	-		-	
恆山股份有限公司 代表人：趙永昌	12,094,633	11.38%	-	-	-	-		-	
	1,873,786	1.76%	8,220	0.01%	-	-		-	
佳禾鑫有限公司 代表人：簡貴玲	7,935,591	7.46%	-	-	-	-		-	
	8,220	0.01%	1,873,786	1.76%	-	-		-	
福港有限公司 代表人：趙許慈美	7,935,591	7.46%	-	-	-	-		-	
	8,234	0.01%	1,847,337	1.74%	-	-		-	
三商美邦人壽全委復華投信公司投資帳戶	3,931,000	3.70%	-	-	-	-		-	-
福玉國際股份有限公司 代表人：趙永昌	3,062,941	2.88%	-	-	-	-		(註)	-
	1,873,786	1.76%	8,220	0.01%	-	-	-		
美爾企業股份有限公司 代表人：趙宗信	3,016,401	2.84%	-	-	-	-	-		
	1,847,337	1.74%	8,234	0.01%	-	-	-		
趙永昌	1,873,786	1.76%	8,220	0.01%	-	-	-		
趙宗信	1,847,337	1.74%	8,234	0.01%	-	-	-	-	
能率投資股份有限公司 代表人：董炯熙	1,745,616	1.64%	-	-	-	-	-	-	
	-	-	-	-	-	-	-	-	

- 註：1. 信昌國際實業股份有限公司代表人：趙宗信與恆山股份有限公司代表人：趙永昌為兄弟關係。
2. 信昌國際實業股份有限公司代表人：趙宗信與福港有限公司代表人：趙許慈美互為夫妻關係。
3. 恆山股份有限公司代表人：趙永昌與佳禾鑫有限公司代表人：簡貴玲互為夫妻關係。

九、公司、公司之董事、經理人及公司直接或間接控制之事業對同一轉投資事業之持股數，並合併計算綜合持股比例

單位：仟股

轉投資事業(註)	本公司投資		董事、經理人及直接或間接控制事業之投資		綜合投資	
	股數	持股比例	股數	持股比例	股數	持股比例
Elix International Co., Ltd.	20,306	100%	-	-	20,306	100%
無錫健策精密工業有限公司	-	100%	-	-	-	100%

註：係本公司之長期股權投資。

肆、募資情形

一、資本及股份

(一)股本來源

1.股本形成經過

單位：股；新台幣元

年月	發行價格	核定股本		實收股本		備註		
		股數	金額	股數	金額	股本來源	以現金以外之財產抵充股款者	核准日期與文號
76.03	1,000	5,000	5,000,000	5,000	5,000,000	創立股本 5,000,000 元	-	-
83.10	1,000	30,000	30,000,000	30,000	30,000,000	現金增資 25,000,000 元	-	-
89.12	1,000	80,000	80,000,000	80,000	80,000,000	現金增資 50,000,000 元	-	89.12.05 經(89)中字第 89535944 號
91.12	10	8,450,000	84,500,000	8,450,000	84,500,000	盈餘轉增資 4,500,000 元	-	91.12.20 經授中字第 09133158450 號
96.01	10	80,000,000	800,000,000	23,450,000	234,500,000	現金增資 150,000,000 元	-	96.01.10 經授中字第 09631527130 號
96.06	20	80,000,000	800,000,000	44,483,000	444,830,000	現金增資 18,000,000 元 盈餘轉增資 187,600,000 元 員工紅利轉增資 4,730,000 元	-	96.06.11 經授中字第 09632245510 號
96.10	80	80,000,000	800,000,000	52,483,000	524,830,000	現金增資 80,000,000 元	-	96.10.24 經授商字第 09601260800 號
97.06	10	80,000,000	800,000,000	62,605,450	626,054,500	盈餘轉增資 78,724,500 元 員工紅利轉增資 22,500,000 元	-	97.06.26 經授商字第 09701143560 號
98.07	10	80,000,000	800,000,000	65,935,722	659,357,220	盈餘轉增資 31,302,720 元 員工紅利轉增資 2,000,000 元	-	98.08.19 經授商字第 09801188280 號
98.11	10	100,000,000	1,000,000,000	72,302,722	723,027,220	現金增資 63,670,000 元	-	98.10.27 金管證發字第 0980056278 號
99.07	10	100,000,000	1,000,000,000	74,703,826	747,038,260	可轉換公司債發行新股 24,011,040 元	-	99.07.28 經授商字第 09901168060 號
99.08	10	100,000,000	1,000,000,000	81,934,098	819,340,980	盈餘轉增資 72,302,720 元	-	99.06.30 金管證發字第 0990033828 號
99.10	10	100,000,000	1,000,000,000	83,156,703	831,567,030	可轉換公司債發行新股 12,226,050 元	-	99.10.29 經授商字第 09901242310 號
100.01	10	100,000,000	1,000,000,000	83,389,578	833,895,780	可轉換公司債發行新股 2,328,750 元	-	100.01.17 經授商字第 10001007820 號
100.05	10	100,000,000	1,000,000,000	83,396,101	833,961,010	可轉換公司債發行新股 65,230 元	-	100.05.13 經授商字第 10001097060 號
100.09	10	150,000,000	1,500,000,000	91,735,058	917,350,580	盈餘轉增資 83,389,570 元	-	100.7.4 金管證發字第 1000030785 號
100.11	10	150,000,000	1,500,000,000	91,737,285	917,372,850	可轉換公司債發行新股 22,270 元	-	100.10.31 經授商字第 10001247700 號
100.11	10	150,000,000	1,500,000,000	101,737,285	1,017,372,850	現金增資 100,000,000 元	-	100.09.19 金管證發字第 1000043771 號
101.08	10	150,000,000	1,500,000,000	106,824,149	1,068,241,490	盈餘轉增資 50,868,640 元	-	101.06.18 金管證發字第 1010027075 號
104.07	10	150,000,000	1,500,000,000	106,324,149	1,063,241,490	註銷庫藏股 5,000,000 元	-	104.07.20 經授商字第 10401142850 號

2.股份種類

106 年 04 月 30 日；單位：股

股份種類	核定股本			備註
	流通在外股份	未發行股份	合計	
普通股	106,324,149	43,675,851	150,000,000	上市

3.總括申報制度相關資訊：無。

(二)股東結構

106年04月04日

股東結構 數量	政 府 機 構	金 融 機 構	大 陸 人 士	其 他 法 人	外 國 機 構 及 外 國 人	個 人	合 計
人 數	0	1	0	42	52	10,068	10,163
持有股數	0	419,156	0	56,245,311	5,075,968	44,583,714	106,324,149
持有比例	0.00%	0.39%	0.00%	52.90%	4.78%	41.93%	100.00%

(三)股權分散情形

普通股

106年04月04日

持 股 分 級	股 東 人 數	持 有 股 數	持 有 比 例
1-----999	1,722	323,861	0.30%
1,000-----5,000	6,893	13,651,386	12.84%
5,001-----10,000	862	6,670,844	6.27%
10,001-----15,000	243	3,060,056	2.88%
15,001-----20,000	135	2,461,590	2.32%
20,001-----30,000	105	2,633,384	2.48%
30,001-----50,000	80	3,214,882	3.02%
50,001-----100,000	64	4,387,459	4.13%
100,001-----200,000	28	3,644,798	3.43%
200,001-----400,000	9	2,360,856	2.22%
400,001-----600,000	7	3,208,941	3.02%
600,001-----800,000	3	2,120,416	1.99%
800,001--1,000,000	0	0	0.00%
1,000,001股以上	12	58,585,676	55.10%
合 計	10,163	106,324,149	100.00%

(四)主要股東名單

106年04月04日

主要股東名稱	股份	持有股數	持有比例
信昌國際實業股份有限公司		12,857,399	12.09%
恆山股份有限公司		12,094,633	11.38%
佳禾鑫有限公司		7,935,591	7.46%
福港有限公司		7,935,591	7.46%
三商美邦人壽全委復華投信公司投資帳戶		3,931,000	3.70%
福玉國際股份有限公司		3,062,941	2.88%
美爾企業股份有限公司		3,016,401	2.84%
趙永昌		1,873,786	1.76%
趙宗信		1,847,337	1.74%
能率投資股份有限公司		1,745,616	1.64%

(五)最近二年度每股市價、淨值、盈餘、股利及相關資料

單位：新台幣元；仟股

項目		年度	104 年	105 年	當年度截至 106 年 03 月 31 日
每股市價	最 高		80.9	65.5	74.6
	最 低		36.1	38.1	47.6
	平 均		55.91	47.49	58.41
每股淨值 (註 2)	分 配 前		40.91	40.76	40.41
	分 配 後		38.44	(註 1)	-
每股盈餘	加權平均股數		106,324	106,324	106,324
	每 股 盈 餘		2.14	2.32	0.05
每股股利	現 金 股 利		2.5	2 (註 1)	-
	無償 配股	盈餘配股	-	-	-
		資本公積配股	-	-	-
	累 積 未 付 股 利		-	-	-
投資報酬 分析	本益比(註 3)		26.13	20.47	-
	本利比(註 4)		22.36	(註 1)	-
	現金股利殖利率(註 5)		4.47	(註 1)	-

註 1：105 年度盈餘分配案尚未經股東常會決議。

註 2：係以年底已發行之股數為準並依據次年度股東會決議分配之情形填列。

註 3：本益比＝當年度每股平均收盤價／每股盈餘。

註 4：本利比＝當年度每股平均收盤價／每股現金股利。

註 5：現金股利殖利率＝每股現金股利／當年度每股平均收盤價。

(六)公司股利政策及執行狀況

1. 公司章程所訂之股利政策

本公司基於公司未來資金需求及長期營運規劃，配合整體經濟環境及產業特性，並達成永續經營、兼顧股東權益與資本適足率之目標，股利政策係依據本公司章程第 24 條之一條文規定辦理。

本公司自上市以來，每年度股利發放總額，皆不低於當年度稅後淨利 75% 以上，且不低於可分配盈餘總額之 25% 為發放基礎，每年現金股利發放總額不低於當年度擬發放股東紅利總額百分之二十。惟此項盈餘分派之種類及比例，得由董事會依當時公司營運狀況、資金需求規劃等情形擬具分配案，提報股東會決議調整之。

2. 本次股東會擬議股利分配情形

本公司截至年報刊印日止，董事會已於 106 年 03 月 15 日擬議 105 年度盈餘分派案，惟該盈餘分派案尚未經股東常會決議。105 年度盈餘分配情形說明如下：

本公司 105 年度稅後純益為新台幣(以下同)243,952,972 元，經提列法定盈餘公積 24,395,297 元及特別盈餘公積 15,781,178 元，並加計調整後期初未分配盈餘 400,945,936 元，本期可供分配盈餘為 604,722,433 元。

本公司截至 106 年 04 月 04 日已發行普通股 106,324,149 股，105 年度擬議分配現金股利每股配發 2 元，計 212,648,298 元。嗣後因主客觀等因素，致影響流通在外股數而須配合調整股東配息率者，擬提請股東會授權董事會全權處理。

(七) 本次股東會擬議之無償配股對公司營業績效及每股盈餘之影響

本次股東會並無擬議無償配股，故對公司營運績效及每股盈餘等相關資訊並無影響。

(八) 員工酬勞及董事酬勞

1. 公司章程所載員工酬勞及董事酬勞之成數或範圍

本公司依法令及公司章程第 24 條規定，分派 105 年度員工酬勞及董事酬勞。本公司年度如有獲利，應提撥 5%-20% 為員工酬勞，如以發行新股方式分派時，其分派對象得包括符合一定條件之從屬公司員工，其資格條件由本公司董事會訂定之。同時本公司得以前述獲利數額，由董事會決議提撥不超過 2% 為董事酬勞。

2. 本期估列員工酬勞及董事酬勞金額之估列基礎、以股票分派之員工酬勞之股數計算基礎及實際配發金額若與估列數有差異時之會計處理：105 年度員工酬勞及董事酬勞係分別按稅前淨利之 8% 及 2% 估列，董事會決議之發放金額有重大變動時，該變動調整原提列年度費用，於股東會決議日時，若金額仍有變動，則依會計估計變動處理，於股東會決議年度調整入帳。

3. 董事會通過之擬議配發員工酬勞等資訊

(1) 配發員工酬勞及董事酬勞金額

本公司董事會於 106 年 03 月 15 日通過擬議之 105 年度盈餘分配案如下：

① 配發員工酬勞金額：25,773,000 元。

② 配發董事酬勞金額：6,443,000 元。

董事會擬議配發之員工酬勞及董事酬勞與 105 年度財務報表認列金額並無差異。

(2) 擬議配發員工酬勞金額及占本期個體或個別財務報告稅後純益及員工酬勞總額合計數之比例：不適用。

(3) 考慮擬議配發員工酬勞及董事酬勞後之設算每股盈餘：2.32。

4. 前一年度員工酬勞及董事酬勞之實際分派情形

本公司 104 年度盈餘分配案業經 105 年 03 月 15 日董事會及 105 年 06 月 07 日股東會決議通過，實際配發員工現金紅利 23,409,000 元及董事酬勞新台幣 5,852,000 元，與原認列金額一致。

(九) 公司買回本公司股份情形

106 年 04 月 30 日

買回期次	第一次	第二次	第三次
買回目的	買回本公司股份轉讓予員工	買回本公司股份轉讓予員工	買回本公司股份轉讓予員工
買回期間	101 年 4 月 26 日至 101 年 6 月 20 日	102 年 5 月 3 日至 102 年 6 月 17 日	104 年 8 月 17 日至 104 年 10 月 12 日
買回區間價格	60 元至 120 元	45 元至 85 元	30 元至 62 元
已買回股份種類及數量	普通股 500,000 股	普通股 500,000 股	普通股 1,250,000 股
已買回股份金額	39,745,268 元	30,432,889 元	53,392,629 元
已辦理銷除及轉讓之股份數量	已註銷普通股 500,000 股	已轉讓普通股 500,000 股	已轉讓普通股 1,250,000 股
累積持有本公司股份數量	普通股 500,000 股	普通股 500,000 股	普通股 1,250,000 股
累積持有本公司股份數量占已發行股份總數比率(%)	0.47%	0.47%	1.18%

- 二、公司債辦理情形：無。
- 三、特別股辦理情形：無。
- 四、海外存託憑證辦理情形：無。
- 五、員工認股權憑證辦理情形：無。
- 六、限制員工權利新股辦理情形：無。
- 七、併購或受讓他公司股份發行新股辦理情形：無。
- 八、資金運用計畫執行情形

截至年報刊印日之前一季止，本公司前各次發行或私募有價證券尚未完成或最近三年內已完成且計畫效益尚未顯現者：無此情形。

截至年報刊印日之前一季止，本公司前各次發行之有價證券資金運用計畫均已完成。

伍、營運概況

一、業務內容

(一)業務範圍

1.所營業務之主要內容

- (1)各種機械及零件、精密模具之製造加工買賣。
- (2)各種精密沖件產品之製造與販賣。
- (3)精密塑膠嵌件射出之製造與販賣。
- (4)治具磨床、CNC 光學仿效研磨床線切割加工等各種精密治具之製造。
- (5)金屬零件表面處理之加工。
- (6)機械加工自動車床及 CNC 車床加工。
- (7)陶瓷散熱基板製造加工買賣。
- (8)前各項有關產品之進出口貿易業務。

2.營業比重

單位：新台幣仟元

主要產品項目	105 年度	
	金額	%
導線架	1,599,528	47.23
均熱片	956,112	28.23
電子週邊設備及相關配件	191,827	5.66
通訊設備及相關配件	412,803	12.19
其他(註)	226,416	6.69
合計	3,386,686	100.00

註：其他包括原物料、模具買賣及模具維修收入等。

3.公司目前之商品(服務)項目

- (1)各種光電產品及高亮度 LED、類比暨數位電晶單體導線架之生產。
- (2)半導體封裝用之均熱片製造。
- (3)LED 用陶瓷散熱基板。
- (4)高頻同軸連接器、防電磁波遮蔽蓋。
- (5)車用散熱器暨冷排系列之生產。
- (6)智慧型手機暨手持裝置內部金屬部品之生產。
- (7)各種精密沖壓產品。
- (8)各種精密金屬嵌件射出成型產品。

4.計畫開發之新商品(服務)

- (1)冷間鍛造熱傳導用帽子型與兩片式均熱片。
- (2)絕緣雙極性電晶體(IGBT)之均熱片底板。
- (3)超導熱均溫板(真空腔均熱板散熱技術)。
- (4)熱界面材料研發及製造。
- (5)極細 SMD LED side view 導線架。
- (6)各式微波高頻連接器。
- (7)高密度折片式二極體導線架。
- (8)智慧型手機暨手持裝置關鍵精密組件。

(二)產業概況

1.產業之現況與發展

(1)均熱片

時有所聞新上市3C(資訊、通訊及消費性電子)產業產品，消費者反應有產品過熱問題，進一步影響消費購買需求意願，市場需求下降，甚至最後下架收場。隨著3C產品功能之要求提高，積體電路製造技術及單體功能不斷地提升，高功率、小體積之電子或電腦元件已成為目前電路設計及製造之趨勢。但如何在高功率及有限體積內仍可穩定運作，其中散熱問題就值得被高度重視討論。若未能及時使熱能散出，累積在元件中的熱對元件的特性、壽命及可靠度都會產生不良的影響。

均熱片為最基礎的散熱元件之一，由銅、鋁等高導熱金屬材料製成，一般是在電子元件上安裝一均熱片(Heat Spreader)或散熱片(Heat Sink)，藉由散熱材料本身的熱傳導率，將電子元件或晶片產生的熱傳遞或擴散出來。其應用範圍廣泛，如電子資訊產業中的電子零組件、半導體、光電元件產業皆涵蓋其中，而下游應用的終端產業更涉及到3C產業。

(2)LED 導線架

導線架(Lead Frame)依其晶片運用功能可分為分離式(單體)元件用導線架及其積體電路元件用導線架，而單體導線架又可分為功率電晶體導線架、整流二極體導線架及發光二極體LED導線架等三大類。本公司導線架有塑膠成型射出PPA(熱塑性塑膠)及PCT(聚對苯二甲酸己二甲醇酯)適用於中低功率LED封裝產品，本公司的高功率LED導線架產品因具備技術成熟、高性價比優勢，出貨比重將持續提高。

市場隨著全球政府支持禁用白熾燈泡政策陸續推行，LED技術日益成熟及價格下探，下一波的照明市場已為LED帶來深度整合期。據拓璞研究指出，2014至2016年全球中低功率應用仍為LED市場最大宗，以市場LED照明滲透率攀升為主因，總產值仍有約百億美元。

LEDinside所發布最新「2017全球LED照明市場趨勢」報告顯示，2016年LED照明市場規模將來到296億美金；2017年則達到331億美金，滲透率至52%。

DIGITIMES Research預估2017年全球LED商用照明(主要包括燈管、Toffer 以及面板燈)，產值為63.47億美金，2016~2020年的年複合增長率為12%。

(3)DPC 陶瓷基板

瓷基板具有其散熱性佳，低膨脹係數等特性，且耐熱、耐潮、絕緣等優點，故陶瓷基板產品被應用各高功率產品&高頻等產業，其應用的廣範性已含蓋於各電子封裝的市場。陶瓷基板的線路製作方式繁多，其中以DPC方式的作法已被業界廣範使用，其優點為富有多樣性線路的變化&高品質的可靠度&最佳線路的細密性等優異的能力，為目前業界普遍所認同及使用的產品之一。

2. 產業上、中、下游之關聯性

(1) 均熱片

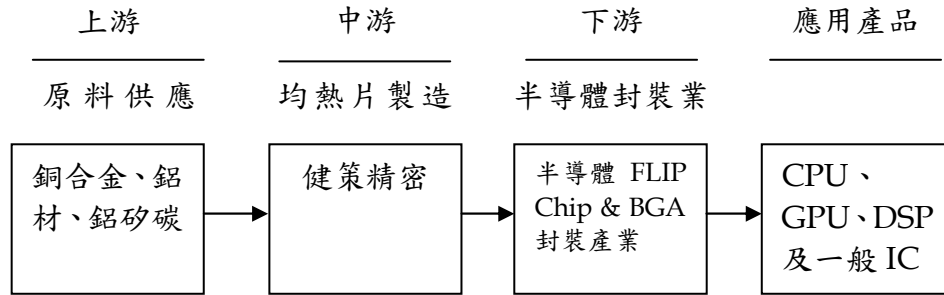

隨著通信、資訊、半導體業與光電產業的快速發展，電子產品已朝高性能、高頻高速與輕薄化的方向演進，且電子產品正邁入次微米技術的過程中，晶片的空間被壓縮得更窄小，但每單位體積散發出來的熱量需以等比級數提高，造成電子元件的發熱密度越來越高，故電子產品之散熱便成為目前電子相關業者決定產品穩定性的重要因素。在晶片表面上直接貼附一層導熱的介面材料為目前覆晶封裝的散熱方式，或配合實體均熱片將晶片內部熱源均勻地傳導至實體均熱片的表面上，再經由外加的散熱器使熱量能夠散溢至外界，以達到散熱的效果，而實體均熱片即為本公司所生產銷售之主要產品。

(2) LED 導線架

導線架主要以銅合金、鎳鐵合金經沖壓成形後再電鍍處理而成，其上中下游結構體系如下圖：

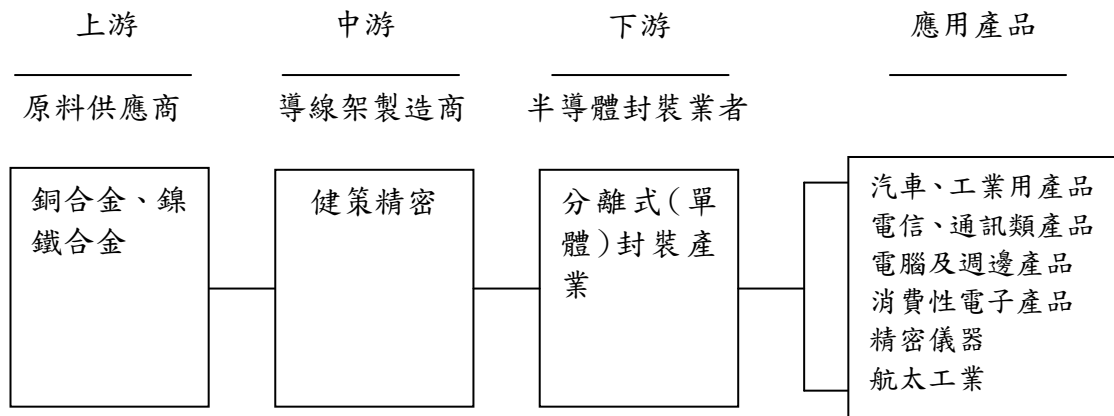

本公司在LED產業供應鏈中所扮演的角色為下游封裝業務導線架供應商。導線架又稱引線架、框架或支架，與金線及封裝膠為封裝業的三大原料。導線架依其構裝領域不同可區分為：積體電路導線架、發光二極體導線架及電晶體導線架等三種。此三種導線架的功能分別在於作為晶片、發光二極體或電晶體與印刷電路板線路連接之媒介。

(3) DPC 陶瓷基板

陶瓷基板主要使用氮化鋁或氧化鋁的材質當作為底材，再經由繁瑣精細的製程加工來完成其產品，其供應鏈的結構如下圖：

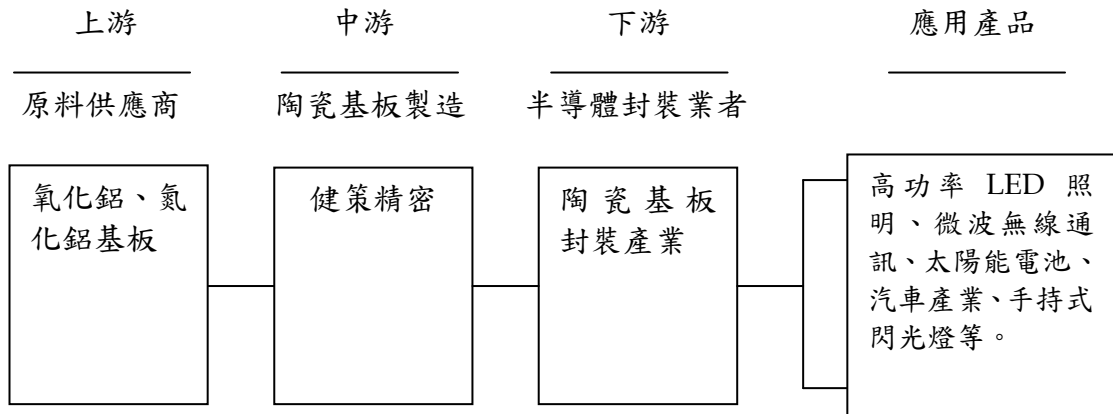

健策精密為高品質陶瓷封裝產品的供應商。健策精密提供給客戶的服務及製程能力如下：

- A. 擁有獨特的 DPC 陶瓷基板的專利。
- B. 提供客製化陶瓷基板設計與製造。
- C. 多樣化的表面電鍍處理、如電鍍銀、金等，且為第一家導入電鍍銀產品量產的廠商。
- D. 有效率的解決客需的要求。

3. 產品之各種發展趨勢

(1) 均熱片

在電子設計的熱管理當中，均熱片(Heat Spreader)絕對是最基礎的一項運用，在一般自然對流無法及時散熱的情況下，且尚無必要使用電動風扇的強制對流散熱前，絕大多數是使用均熱片來因應。

由於效能的提升與製程微小化，電晶體的數量在相對面積中越來越多，電路的設計就更複雜化，但所有的效能卻無法百分之百的提升，因此大部分電能的消耗，其能量則轉變成熱量散發。在製程微小化的同時漏電功耗也遽增，以致在相同的單位面積內，所需要的用電量與廢熱產生也愈來愈大。另外因桌上型電腦趨向小型化與一機多功能，未來家用迷你電腦需同時肩負資訊處理與多媒體影音表現的多重效能，因此在高效能的運算能力下，如何將熱源有效排出，均熱片將是不可或缺的重要散熱解決方案。

近幾年來PC相關產品散熱市場已難再行成長，各個主要散熱廠商正積極開拓新市場應用領域，包括遊戲機、通訊、伺服器、車用電子、家庭電子產品以及智慧型手機等領域的散熱商機。未來隨著物聯網及巨量數據的市場的普及，在雲端資料中心以及高速行動智慧裝置之散熱需求將更為明顯且是可再開拓的領域。

(2) LED 導線架

由於綠色環保意識抬頭，石油等能源之價格居高不下，因LED具有省電且低消耗功率的特性，促使其應用領域快速增加。在各種導線架中，以SMD LED導線架的需求最為旺盛並具未來發展潛力。本公司為LED產業中之SMD LED導線架供應商，本公司的高功率LED導線架產品也具備技術成熟、高性價比優勢。

目前 SMD LED 主要應用 LED 中低功率，例如手機背光源、數位相機及電子數位相框背光源。本公司並積極切入 LCD 顯示器供應鏈，以取代 CCFL 燈管作為筆記型電腦背光源，SMD LED 導線架需求也將隨之大幅成長。目前消費型電子產品著重輕薄短小，故 SMD LED 也追求微型化及輕量化，其導線架的生產製程技術及模具開發精密度相較更嚴苛。高亮度 SMD LED 在提供高亮度的同時也產生了散熱問題及散熱解決方案的需求，本公司正結合高精密度的 SMD LED 導線架與均熱片的散熱專業、開發設計與生產能力，為高亮度 SMD LED 導線架市場提供最具優勢與潛力的產品。

本公司導線架產品以提供 LED 照明客戶佔大部分。2017 年若從 LED 技術的部份，可觀察到五大技術趨勢：

A. 電視 LED 背光導入覆晶 LED (Flip Chip LED)

近年韓系 LED 廠商已經大幅度導入電視 LED 背光領域，而韓系電視品牌廠商也大幅度採用覆晶 LED 作為 LED 背光源。同時，越來越多台系與中國廠商也開始積極推廣覆晶 LED，甚至是更小型的 CSP LED 在電視背光領域。因此，更多廠商投入覆晶技術開發，與更佳品質與更便宜的價格，將會使得電視 LED 背光的滲透率將會在近幾年快速成長。

B. 替換式光源類產品滲透率將快速提升

近年來，LED 球泡燈與燈管的替換式光源類產品規格逐漸標準化，與各照明品牌廠商積極推廣，LED 球泡燈零售價已經逐漸貼近傳統節能燈價格。

2017 年，各家照明廠商持續尋找成本更低的解決方案，照明品牌廠商希望透過更低的零售價格，來擴大產品銷量，藉此提升市場占有率。因此，預計替換式光源類產品的滲透率可能會在三年內提升。

C. 智能照明功能需求與價格間的拉鋸戰

LED 廠商對於智能照明懷抱著希望與夢想，但實際上銷量卻並不如市場預期。主要的關鍵原因，除了價格偏高之外，最關鍵的問題還是在於智能照明所提供的附加功能是否能夠切合消費者的真正需求，多數的消費者似乎並不願意為了這些附加功能去額外支付更高的價格。

D. 車用頭燈技術變革

LED 車頭燈發展至今，已逐漸從高檔車型延伸至中高階車型，而原本高階車種的空缺，預料將會由雷射車頭燈所遞補，但因為目前所能夠供應的車用雷射模組供應上並不多，因此還是只限於特定品牌與車型，未來期待更多供應商的投入，才有可能擴及更多的車種。此外，矩陣式 LED 頭燈模組也逐漸興起，其優點在於可透過半導體控制方式來針對亮區做範圍切割，能避免對向來車刺眼的安全問題，得以在高亮度與安全性上面獲得兼顧。

E.不可見光應用逐漸受到重視

由於白光LED價格競爭激烈，LED廠商希望尋找一些新的特殊應用來提升獲利。由於技術困難，客製化需求，並且需要與系統廠密切配合，進入門檻高，因此不可見光LED的產品毛利率明顯優於白光LED。以UV LED為例，目前UV LED還是大宗應用於曝光與固化領域，但殺菌的應用也逐漸受到重視，特別是UVC波段因為技術門檻高，供應商相對較少，因此各家LED廠商積極投入開發UVC波段的LED。

此外，目前紅外線LED的大宗應用還是以遠端遙控，或是安控應用為主。紅外線LED市場應用相當廣泛，與未來紅外線LED在手持式應用裝置方面的應用與其附加價值，獲利空間可期，可望帶動紅外線LED市場穩健發展。
(參考資料:LEDinside，2017/1)

(3)DPC 陶瓷基板

由於高功率市場的快速演進，車用照明、室內、商用、公用及特殊照明的需求與日俱增，相對散熱效能的要求也日益嚴謹。因陶瓷基板具有散熱性佳、耐高溫與耐潮濕及抗腐蝕等優點，故陶瓷基板為目前高功率LED市場的首選。隨著高功率LED的快速發展，不論高功率晶片、PDC陶瓷散熱基板、封裝技術成本都將大幅降低，進而加速高功率LED產品的量化生產。健策長期關注陶瓷基板的市場應用及技術研發，已成為DPC陶瓷基板產品市場的主流供應商之一。

4.競爭情形

茲將本公司之國內外主要競爭廠商情形表列如下：

(1)CPU/GPU 均熱片

公司名稱	主要營業項目	主要競爭項目	備註
Honeywell Electronic Materials	各種半導體零組件與熱界面材料	均熱片	美國上市公司 (NYSE:HON)
Fujikura	電子、通訊與散熱之金屬零件及光學應用零件	均熱片	日本上市公司 (5803:JP)
Shinko	金屬沖壓生產品	均熱片	日本上市公司 (6967:JP)

(2)LED 導線架

公司名稱	主要營業項目	主要競爭項目	備註
順德工業	半導體導線架	SMD LED 導線架、 電晶體導線架	上市公司 (2351)
一詮精密	沖壓精密金屬零組件、光電導線架	SMD LED 導線架	上市公司 (2486)
長華電材	LED 導線架	LED 導線架、EMC	上市公司
金利精密	半導體導線架及散熱片、SMD LED 導線架、各種精密沖壓件	SMD LED 導線架、 均熱片	上櫃公司 (5383)

(3)DPC 陶瓷基板

公司名稱	主要營業項目	主要競爭項目	備註
大毅科技	電子零組件	陶瓷基板	上市公司 (2478)
禾伸堂	電子零組件	陶瓷基板	上市公司 (3026)
光頤	電子零組件	陶瓷基板	上市公司 (3624)
立誠	電子零組件	陶瓷基板	未上市
同欣電子	半導體	陶瓷基板	上市公司 (6271)

(三)技術及研發概況

1.所營業務之技術層次及研究發展

本公司研發團隊依產品特性，分別制訂開發流程作業並適時依客戶需求特性調整作業規範，適切提供品質穩定且具有競爭力的產品，以爭取成為顧客的最佳供應商。由於研發團隊不斷的努力，本公司目前已取得多項專利，另尚有多項待審核之申請案。

2.最近年度及截至年報刊印日止投入之研發費用

單位：新台幣仟元

項目	年度	105 年度	106 年第一季
	研發費用		230,418
營業收入淨額		3,386,686	891,601
研發費用占營收淨額比率(%)		6.80	6.53

3.最近年度及截至年報刊印日止開發成功之技術或產品

年度	開發成功之技術或產品
105 年	電路基板結構(專利 M526795) 發光二極體封裝結構及其製造方法(專利 I538258) 陶瓷電路板(專利 M533838) 車用水冷散熱系統小量生產 LED自動刷墨技術 大尺寸雲端CPU均熱片量產 雷射機台通用製具開發 Mold實驗模共用模組降低成本 伺服器用連接器之致動機構產品設計與量產 OIS,CLOSE LOOP 2000萬畫素以上 YOKE 開發 LED導線架連續選鍍治具設計研究
106 年第一季	客製化連接器機構件開發

(四)長、短期業務發展計畫

1.短期計畫

本公司短期業務發展計畫為依據產品特性及發展方向的原則，將客戶產品採專案化處理。均熱片、LED 導線架及陶瓷基板因技術性及專業化考量，以台灣為主要開發生產地，以維持產品開發與品質，茲就各項短期計畫分述如下：

(1)產品客製化

本公司專業為客戶設計及開發專屬模具，致力於模組化生產，縮短開發時間。後續大量生產，有效提升產品品質與備料之簡易化，降低相關保養維修之時效與成本。

(2)高效率產出、維持品質服務穩定

本公司持續導入自動化，著重於生產之效率與品質之提升，均熱片與SMD LED各種應用產品不斷推陳出新，需求急遽增加，在追求高效率與高品質下，相關自動化設備需符合客戶既有產品與未來產品之產能與品質要求。

(3)以全球為目標市場銷售及產品多元化

開發Flip Chip均熱片，除維持現有客戶外、需積極開創既定市場新客源，將持續開發潛在新市場使用相關產品或製程。另開發SMD LED既有產品外，積極爭取多元化之產品如陶瓷基板、環氧樹脂射出。

2.長期計畫

對於長期業務發展計畫概述如下：

(1)公司積極開發與申請相關產品新樣式專利，增加產品的附加價值。

(2)透過長期關係的建立，以強調永續經營並爭取新的客戶信賴。

A. 直接交易的產生

以最直接且有效率的方式為客戶提供相關商品資訊與技術服務。

B. 重覆交易的達成

客戶關係以永續存續為目標，藉由重複交易，以取得客戶信賴度提升與增加後續合作的意願。

C. 買方合作夥伴關係建立，進一步創造雙贏局面

以擴大市場區塊並拉近客戶關係，建立策略聯盟關係，透過合作的關係，共同化解本身的弱點、強化本身的優點，以整體提昇彼此的競爭力。

(3)透過垂直整合，提供客戶完整服務

本公司擁有完整的技術能力與生產線，且持續擴充設備自動化，產品從開發、加工到投入產出已建立完善的整合流程，本公司能直接提供客戶全程的開發技術與服務，一次滿足客戶需求。

(4)財務配合

健全的財務與運用股票上市之國內外籌措資金管道，建構最適合之資本組合，以支援本公司經營規模之擴增及營業額之成長。

二、市場及產銷概況

(一)市場分析

1.公司主要商品之銷售地區

本公司產品之銷售區域，以亞洲、美國、歐洲之資訊科技電子廠商為主，目前大多數客戶為國際知名廠商以及各大知名品牌。

2.市場占有率

(1)均熱片

本公司均熱片是封裝業不可或缺的電子材料零組件，能提供客戶從模具製造、沖壓生產至電鍍成品垂直整合的生產流程，以及更有競爭力、更有效率的解決方案與相關產品。本公司產品於各產業中應用範圍相當廣泛，經查相關產業統計資料，並無專業研究機構發表與本公司主要產品均熱片之相關產銷統計資料。

(2)LED 導線架

本公司主要產品為LED導線架，由於無法在公開市場直接找到產業統計資料，改以發光二極體銷售量來估算市場占有率。

項目	105 年
國內發光二極體總銷售量(千個)(註)	46,502,309
健策 LED 導線架總銷售量(千個)	10,249,428
健策 LED 導線架市場占有率	22%

註：資料來源為經濟部工業生產統計年報，2016 年。

3.市場未來之供需狀況與成長性

(1)均熱片

未來科技的趨勢，將會是以個人化生活、綠色環保、高齡化社會及人機互動介面等「人因」和「環保」為方向的應用產品。未來電腦功能的多樣化、運算複雜化與高速化及新的封裝製程皆須克服散熱功率的需求，因此生產與製造散熱功能良好的均熱片需求量將會有所成長。

目前本公司之均熱片主要係以3C市場為主要發展目標，且已逐步拓展至3C各個產品領域，並積極開拓新市場應用領域，包括通訊、伺服器、遊戲機、家庭電子產品、車用電子及智慧型手機等領域的散熱商機。本公司憑藉與國際大廠建立良好的信賴及合作關係，輔以對產品品質的高度堅持及對成本的控管，在產能規模逐漸擴充下，有助於均熱片訂單之爭取，亦為本公司未來營收成長之主要動能之一。

(2)LED 導線架

本公司為專業LED導線架廠商，尤以SMD LED為發展重心，隨著高亮度LED產品需求增加，本公司正結合高精密度的SMD LED導線架與均熱片的散熱專業、開發設計與生產能力，為高亮度SMD LED導線架市場提供最具優勢與潛力產品。隨著高耐熱特性新式LED產品產能開出，下游封裝廠商需求成長，將有助於提升本公司在LED導線架之產銷貢獻。

LED技術持續更新與發展，本公司在手機、車燈照明、航空燈、交通號誌燈等利基市場已經取得一定市場占有率。在一般照明市場上，桶燈、崁燈、投射燈以及景觀照明燈所需的高亮度SMD LED產品也陸續供貨，並已逐步取代白熾燈泡等傳統光源，故市場對SMD LED導線架產品之需求亦將大幅成長。

隨著持續引進國外先進製程技術，以及國外技術駐廠團隊持續不間斷在本公司落地深耕，本公司相較於同業更具有技術領先及高效量產優勢。除了可幫助客人更加確保品質穩定以及成本優勢，隨著大者恆大的整併趨勢，本公司在LED導線架領域將持續成長，並與客戶持續合作開發LED產品應用。

(3)DPC 陶瓷基板

隨著高功率晶片以及發熱密度不斷提升的發展趨勢，散熱效率是決定高功率LED產品成功與否的最主要關鍵，而如何降低封裝熱阻以增進散熱效能是封裝設計中最重要之關鍵技術。覆晶技術(Flip Chip)為市場的主流趨勢，擁有無需打線、可高電流驅動等產品優勢。

本公司致力於DPC薄膜陶瓷基板的研發及客製化商品的開發及量產，為國內外車用、照明、太陽能及背光等領域的各大封裝廠提供優良的產品。並持續擴大陶瓷基板產線、提昇產品良率，並朝多元化的產品運用領域去發展，以迎接陶瓷基板產能高度成長的來臨。

4.競爭利基

本公司從產品研究開發至市場行銷都能自行掌控，各項競爭利基分析如下：

(1)垂直製程整合

本公司不僅是專業模具及沖壓廠商，並能提供表面處理等相關垂直製程。為確保產品品質的穩定性，生產時採無塵室作業，且提供全製程服務，可滿足客戶一站購足需求。

(2)專業開發團隊

本公司擁有國際性的技術團隊及經驗豐富的模具人員，並鼓勵各式新發明與新式樣應用於產品中。經由持續不斷的研發，本公司已取得多項專利，且尚有新發明或新技術正在申請專利。

(3)均熱片在國內為最大供應商，且為國際間頗具競爭力之專業廠商

均熱片在國際間主要供應商原集中於美國及日本，然美國及日本供應商相對生產成本較高，而本公司因成本管控得宜且產品品質穩定深獲客戶青睞，使得本公司在國際間具有競爭力。

(4)與具市場領導的客戶群直接聯繫，可迅速得到市場訊息及研發支援

由於本公司主要客戶皆具市場領導地位，可立即接收市場面訊息，且得以直接和國際知名企業做研發探討並獲得支援。

5.發展遠景之有利、不利因素與因應對策

(1)有利因素

- A.政府積極加速兩岸經貿發展，有利本公司直接擴展大陸市場。
- B.取得 TS16949 認證，有利本公司 LED 產品於車用市場上之積極擴展。
- C.國際化的市場佈局，與主要客戶直接溝通並提供服務。
- D.產品多元化發展，分散風險。

(2)不利因素

- A.原物料價格大幅波動，材料成本不易掌控。
- B.匯率變動風險。
- C.無錫健策勞工成本逐年增加，人員流動率高，招工難度較以往更加困難。
- D.客戶規格愈來愈廣，品質要求也愈來愈高，與價格不成正比。

(3)因應對策

- A.本公司與供應商之間長時間保持良好的互動關係，除可掌握原物料供應的穩定性，亦可同時與客戶溝通，對原物料價格的波動作出適當應因措施，以降低雙方共同風險。此外，本公司亦持續投入研發作業，以各式材料或複合性材料作為基礎試沖壓，降低集中對單一金屬材料的使用比率。本公司亦積極建立垂直整合製程，以開發高附加價值之產品為目標。
- B.持續加強財務人員避險操作觀念，並且加強與金融機構之互動，藉以研判匯率及金屬原料價格變動之走勢，作為避險操作之參考。同時盡量以相同幣別之銷貨收入支應採購支出，以達匯率自動避險的效果。在銷售價格方面，將與客戶協商依國際行情採浮動計價，以共同分擔風險。
- C.持續進行自動化設備改善，提升整體製程效率及產能。
- D.尋找替代料與提升技術，以降低成本。
- E.持續加強公司品質系統及製程改善能力，以增加競爭力來因應市場高品質要求及低利潤的現實環境的挑戰。
- F.持續不斷研發新產品，創造更大利基。

(二)主要產品之重要用途及產製過程

1.主要產品之重要用途

產品項目	產品用途
CPU/GPU 均熱片	為高階封裝、半導體元件提供散熱功能。
LED 導線架	其用途為負載半導體晶粒，藉由導線架上正、負極將電流通後，達到使晶粒上電子與電洞結合產生之光，透過導線架上碗面之折射而產生高亮度之功能，為發光二極體組裝不可或缺之關鍵零組件。 LED 導線架運用於看板、顯示器、交通號誌、汽機車煞車燈、背光板、行動電話背光板、滑鼠等，且運用範圍持續拓展中。

產品項目	產品用途
防電磁波遮蔽蓋 (EMI Shielding case)	無線通訊電子產品，如筆記型電腦、手機、PDA 等常會在 PCB 上加上金屬的 shielding case，係為了防止通訊晶片所產生之電磁波對其他電子元件之干擾。
高頻同軸連接器	主要用於雷達、微波通訊系統、無線電設備和電子儀器的射頻回路連接同軸射頻電纜，為有線電視網路電纜之連接器。
DPC 陶瓷基板	主要適用於具備高發熱量的產品(高亮度 LED、太陽能)，其優異的耐候特性更可適用於較惡劣之戶外環境。
相機模組	廣泛應用於行動裝置、各種影像擷取鏡頭所使用之框架及其配件，如筆記型電腦、智慧型手機、監視器及行車紀錄器等。
通訊電子零組件	應用於各項紅外線感測裝置之零配件，廣泛應用於自動化監測及監視系統、生產力 4.0 的推廣，將被更廣泛應用。

2. 主要產品之產製過程

- (1)均熱片：原材料(包含鋁/銅/不鏽鋼/特定用途之複合材料等)→冷間鍛造/沖壓成型→CNC 加工成型→電鍍鍍鎳(金)/化學鍍鎳/黑化處理/塗膠處理/陽極處理/鈍化處理等→品質檢驗→包裝→入庫。
- (2)SMD 型 LED 導線架：原材料(銅)→沖壓→連續式電鍍銀→塑膠射出→折腳、切片加工→品質檢驗→包裝→入庫。
- (3)LCD 零組件及防電磁波遮蔽蓋：各種原材料→沖壓→品質檢驗→包裝→入庫。
- (4)高頻同軸連接器：各種原材料→車床機械加工→電鍍→組立→品質檢驗→包裝→入庫。
- (5)DPC 陶瓷基板：原材料基板→前製加工→電鍍→後製加工→電測品檢→包裝→入庫。
- (6)相機模組：沖壓本體及上蓋→本體電鍍→自動組立→雷射焊接→品質檢測→包裝→入庫。
- (7)通訊電子零組件：材料預鍍→沖壓本體及配件→組立本體及配件→機械鉚接→品質檢測→包裝→入庫。

(三) 主要原料之供應狀況

主要原料	供應來源	供應狀況
銅材	台灣、日本、歐洲、韓國	穩定
銀材	日本、歐洲	穩定
塑膠材料	美國、日本、歐洲、韓國	穩定
鐵材	台灣、日本	穩定

本公司主要原料均來自合格供應商，配合進料檢驗及定期考核穩定供應品質，為確保具有市場購買競爭力及避免材料短缺，緊密與同性質供應商保持聯繫。藉由「供應商企業社會責任宣導函」要求供應商共同遵守各項政策(環安衛、道德、勞工及綠色環保品質)，禁止交付來自衝突礦產地區之金屬原物料及含有危害環境物質之產品。

(四)最近二年度任一年度中曾占進(銷)貨總額百分之十以上之客戶名稱及其進(銷)貨金額與比例

1.最近二年度主要供應商資料

單位：新台幣仟元

年度	104 年度				105 年度				106 年度截至前一季止			
項目	名稱	金額	占全年 度進貨 淨額比 率(%)	與發 行人 之關 係	名稱	金額	占全年 度進貨 淨額比 率(%)	與發 行人 之關 係	名稱	金額	占當 年 度截 至前 一季 止進 貨 淨額 比 率(%)	與發 行人 之關 係
1	甲廠	108,432	7.64	無	甲廠	115,875	7.95	無	甲廠	60,964	13.09	無
	其他	1,311,454	92.36	-	其他	1,342,234	92.05	-	其他	404,665	86.91	-
	總計	1,419,886	100.00	-	總計	1,458,109	100.00	-	總計	465,629	100.00	-

增減變動說明：

本公司進貨項目主要為銅、鋁與鐵等金屬材料、電鍍製程使用之化學原料及通訊商品，最近二年度除向甲廠商供應商進貨金額達 10% 以上外，其餘對單一公司進貨金額未達當年度 10%，採購來源尚屬分散。

2.最近二年度主要銷貨客戶資料

單位：新台幣仟元

年度	104 年度				105 年度				106 年度截至前一季止			
項目	名稱	金額	占全年 度銷貨 淨額比 率(%)	與發 行人 之關 係	名稱	金額	占全年 度銷貨 淨額比 率(%)	與發 行人 之關 係	名稱	金額	占當 年 度截 至前 一季 止銷 貨 淨額 比 率(%)	與發 行人 之關 係
1	A 客戶	560,620	16.94	無	A 客戶	504,242	14.89	無	A 客戶	136,722	15.33	無
2	B 客戶	321,582	9.72	無	B 客戶	404,254	11.94	無	B 客戶	105,470	11.83	無
	其他	2,427,579	73.34	-	其他	2,478,190	73.17	-	其他	649,409	72.84	-
	總計	3,309,781	100.00	-	總計	3,386,686	100.00	-	總計	891,601	100.00	-

增減變動說明：

本公司產品以外銷為主，其中又以亞洲及北美市場為主要銷售地區。最近二年度主要銷貨客戶皆屬於亞洲及北美地區市場的客戶，尚無重大變化。

(五)最近二年度生產量值

單位：KPCS；新台幣仟元

生產量值 主要商品	104 年度		105 年度			
	產能	產量	產值	產能	產量	產值
均熱片	111,466	96,546	716,178	111,466	106,689	761,418
LED 導線架	15,124,440	12,181,604	1,244,126	15,124,440	11,317,204	1,194,522
電子週邊零組件	1,130,439	560,674	328,817	1,130,439	468,917	152,620
通訊週邊零組件	138,055	59,951	316,697	142,055	141,841	335,212
其他(註)	-	399,802	224,336	-	451,553	350,113
合計	-	-	2,830,154	-	-	2,793,885

註：其他包含原物料、模具等，其計量單位及規格形式皆不相同。

(六)最近二年度銷售量值

單位：KPCS；新台幣仟元

銷售量值 主要商品	104 年度				105 年度			
	內 銷		外 銷		內 銷		外 銷	
	量	值	量	值	量	值	量	值
均熱片	111,649	2,845	95,105	904,208	178,888	16,773	109,093	939,339
LED 導線架	1,551,680	264,956	10,397,603	1,328,016	1,699,165	283,086	10,678,684	1,316,442
電子週邊零組件	382,777	98,959	102,454	158,422	436,189	120,279	71,714	71,548
通訊週邊零組件	3	8	120,428	343,587	201	280	123,489	412,522
其他(註)	-	164,513	-	44,267	-	116,314	-	110,102
合計	-	531,281	-	2,778,500	-	536,732	-	2,849,954

註：其他包含原物料、模具等，其計量單位及規格形式皆不相同。

三、最近二年度及截至年報刊印日止從業員工資料

項 目		104 年度	105 年度	106 年度 截至 04 月 30 日
員 工 人 數	管理人員	111	112	113
	一般職員	311	336	352
	生產線員工	1,012	1,061	1,144
	合計	1,434	1,509	1,609
平均年齡		34.46	35.21	34.81
平均服務年資		4.66	4.82	4.36
學歷 分布 比率 (%)	博士	0.14	0.07	0.06
	碩士	2.65	2.39	2.42
	大專	38.35	40.95	40.34
	高中	58.86	56.59	57.18
	合計	100	100	100

四、環保支出資訊

最近年度及截至年報刊印日止，因污染環境所受損失（包括賠償）及處分之總額，並說明未來因應對策（包括改善措施）及可能之支出（包括未採取因應對策可能發生損失、處分及賠償之估計金額，如無法合理估計者，應說明其無法合理估計之事實）：本公司為提高廢水處理能力，降低污泥大量產出所造成之環境負擔，故於105年初未經申請而自行變更設置廢水處理單元（薄膜處理設備）。然於105年3月25日，經桃園市環保局稽查結果發現，現場自行變更之處理單元及其它單元的運作條件與核發之水污染許可證(文件)內容登載不符，核已違反水污染防治法第14條第一項之規定，裁罰新台幣150,000元。本公司改善對策為申請變更水污染防治許可證(文件)，及完成設置並開始運作高級處理技術的廢水處理單元(薄膜處理設備)，設置成本約新台幣1,500,000元。

五、勞資關係

(一)列示公司各項員工福利措施、進修、訓練、退休制度與其實施情形，以及勞資間之協議與各項員工權益維護措施情形：

1.員工福利措施

除依勞基法及相關法令辦理外，本公司定期辦理員工健康檢查，另設立職工福利委員會，辦理全年度員工福利之規劃及福利金收支管理作業。本公司其他員工福利措施列舉如下：

- (1)退休金依法辦理。
- (2)全體員工除依法參加勞健保外，公司亦投保團險。
- (3)每月發放員工生日禮物。
- (4)每年舉辦員工旅遊或提供補助。
- (5)員工遇有婚、喪、喜、慶，除依勞基法之規定給予休假外，並享有福利金之補助。
- (6)員工於年節、勞動節、端午節、中秋節等均可領取禮金，尾牙活動時舉辦摸彩活動。
- (7)員工依法享有特休假。
- (8)員工加班費均依法給付。
- (9)辦理員工分紅，讓員工共享經營成果。
- (10)視員工職級投保新台幣 80 至 300 萬元不等之意外保險，讓員工多一層保障。

2.進修及訓練

本公司為提昇員工專業技術能力、加強工作效能及對產品品質之重視及提升，每年依各部門主管依據公司營運目標及員工工作需求提出年度教育訓練計畫表。除依年度教育訓練計畫表執行員工進修訓練外，更不定期舉辦管理職能及專業訓練課程，並視需要派員參加外部機構舉辦之課程與訓練，以強化各部門員工之專業能力。

3.退休制度與實施情形

本公司依據勞動基準法之規定訂定職工退休辦法，每月依內政部「勞工退休準備金提撥及管理辦法」之規定，按月以給付薪資總額之一定比率提列退休準備金，存入台灣銀行之專戶保管運用。實際支付退休金時，應先由員工退休基金項下支付或沖轉；不足支付或沖轉時，始得以當年度費用列支。

自民國 94 年 07 月 01 日起配合勞工退休金條例(以下簡稱「新制」)之實施，原適用舊制確定給付退休辦法之員工如經選擇適用新制後之服務年資，或新制施行後到職之員工其服務年資改採確定提撥制，由本公司按月以每月工資百分之六提撥退休金，儲存於勞工保險局之個人專戶，提撥數列為當年度費用。

4. 勞資間之協議與各項員工權益維護措施情形

本公司勞資關係和諧良好，除透過電子郵件溝通模式外，亦每季舉行一次勞資會議進行意見交流，以維持勞資雙方良好之互動。本公司並未發生勞資爭議情事。

(二)列明最近年度及截至年報刊印日止，因勞資糾紛所遭受之損失，並揭露目前及未來可能發生之估計金額與因應措施，如無法合理估計者，應說明其無法合理估計之事實：無。

六、重要契約：無。

陸、財務概況

一、最近五年度簡明資產負債表及綜合損益表

(一)簡明資產負債表及綜合損益表

1.簡明資產負債表－合併

單位：新台幣仟元

年 度 項 目	最近五年度財務資料(註1)					當年度截至 106年03月31日 財務資料(註2)	
	101年	102年	103年	104年	105年		
流動資產	2,920,205	2,999,824	3,209,850	3,152,935	3,375,516	3,591,964	
不動產、廠房 及設備	1,909,022	1,945,507	1,927,951	1,775,718	1,645,006	1,599,291	
無形資產	9,800	8,167	6,355	5,938	6,079	5,609	
其他資產	294,914	239,116	199,430	166,065	126,851	155,166	
資產總額	5,133,941	5,192,614	5,343,586	5,100,656	5,153,452	5,352,030	
流動負債	分配前	696,328	726,511	659,184	665,894	749,970	987,296
	分配後	908,976	1,013,586	1,063,216	928,579	-	-
非流動負債	131,325	69,491	79,059	85,238	69,929	68,321	
負債總額	分配前	827,653	796,002	738,243	751,132	819,899	1,055,617
	分配後	1,040,301	1,083,077	1,142,275	1,013,817	-	-
歸屬於母公司業主 之權益	4,306,288	4,396,612	4,605,343	4,349,524	4,333,553	4,296,413	
股本	1,068,242	1,068,242	1,068,242	1,063,242	1,063,242	1,063,242	
資本公積	2,291,133	2,295,523	2,303,706	2,268,961	2,286,458	2,286,458	
保留盈餘	分配前	1,028,814	1,097,518	1,211,923	1,028,930	1,008,863	1,014,084
	分配後	816,166	810,443	807,891	766,245	-	-
其他權益	(42,156)	5,517	61,217	41,784	(25,010)	(67,371)	
庫藏股票	(39,745)	(70,188)	(39,745)	(53,393)	0	0	
非控制權益	-	-	-	-	-	-	
權益總額	分配前	4,306,288	4,396,612	4,605,343	4,349,524	4,333,553	4,296,413
	分配後	4,093,640	4,109,537	4,201,311	4,086,839	-	-

註1：101、102、103、104及105年度採國際財務報導準則之財務資料係經會計師查核簽證。

註2：財務資料係經會計師核閱。

註3：105年度盈餘分配案業經106年03月15日董事會決議，尚待股東會決議。

2.簡明綜合損益表－合併

單位：新台幣仟元，惟每股盈餘為元

項 目	最近五年度財務資料(註1)					當年度截至 106年03月31日 財務資料(註2)
	101年	102年	103年	104年	105年	
營業收入	3,292,283	3,552,253	3,713,612	3,309,781	3,386,686	891,601
營業毛利	810,247	872,725	953,720	739,105	817,972	249,615
營業損益	316,276	363,086	392,481	159,106	257,543	117,858
營業外收入及支出	(353)	(21,817)	80,347	108,481	42,184	(110,594)
稅前淨利	315,923	341,269	472,828	267,587	299,727	7,264
繼續營業單位 本期淨利	240,890	289,314	406,531	226,359	243,953	5,221
停業單位損失	-	-	-	-	-	-
本期淨利(損)	240,890	289,314	406,531	226,359	243,953	5,221
本期其他綜合損益 (稅後淨額)	(35,595)	39,711	50,649	(24,753)	(68,129)	(42,361)
本期綜合損益總額	205,295	329,025	457,180	201,606	175,824	(37,140)
淨利歸屬於 母公司業主	205,295	329,025	457,180	201,606	175,824	(37,140)
淨利歸屬於非控制 權益	-	-	-	-	-	-
綜合損益總額歸屬 於母公司業主	205,295	329,025	457,180	201,606	175,824	(37,140)
綜合損益總額歸屬 於非控制權益	-	-	-	-	-	-
每股盈餘	2.26	2.73	3.83	2.14	2.32	0.05

註1：101、102、103、104及105年度採國際財務報導準則之財務資料係經會計師查核簽證。

註2：財務資料係經會計師核閱。

3.簡明資產負債表—個體

單位：新台幣仟元

年 度 項 目	最近五年度財務資料(註1)					
	101年	102年	103年	104年	105年	
流動資產	2,421,892	2,493,169	2,712,489	2,695,630	2,888,171	
不動產、廠房 及設備	1,648,663	1,660,354	1,604,598	1,483,253	1,411,181	
無形資產	7,407	6,264	4,961	5,726	6,049	
其他資產	997,307	953,138	933,093	908,677	833,477	
資產總額	5,075,269	5,112,925	5,255,141	5,093,286	5,138,878	
流動負債	分配前	633,361	641,878	571,731	660,645	736,435
	分配後	846,009	928,953	975,763	923,330	-
非流動負債	135,620	74,435	78,067	83,117	68,890	
負債總額	分配前	768,981	716,313	649,798	743,762	805,325
	分配後	981,629	1,003,388	1,053,830	1,006,447	-
歸屬於母公司業主 之權益	4,306,288	4,396,612	4,605,343	4,349,524	4,333,553	
股本	1,068,242	1,068,242	1,068,242	1,063,242	1,063,242	
資本公積	2,291,133	2,295,523	2,303,706	2,268,961	2,286,458	
保留盈餘	分配前	1,028,814	1,097,518	1,211,923	1,028,930	1,008,863
	分配後	816,166	810,443	807,891	760,245	-
其他權益	(42,156)	5,517	61,217	41,784	(25,010)	
庫藏股票	(39,745)	(70,188)	(39,745)	(53,393)	0	
非控制權益	-	-	-	-	-	
權益總額	分配前	4,306,288	4,396,612	4,605,343	4,349,524	4,333,553
	分配後	4,093,640	4,109,537	4,201,311	4,086,839	-

註1：101、102、103、104及105年度採國際財務報導準則之財務資料係經會計師查核簽證。

註2：105年度盈餘分配案業經106年03月15日董事會決議，尚待股東會決議。

4.簡明綜合損益表—個體

單位：新台幣仟元，惟每股盈餘為元

項 目	最近五年度財務資料(註)				
	101年	102年	103年	104年	105年
營業收入	3,069,510	3,203,512	3,337,452	2,997,283	3,037,072
營業毛利	730,513	839,279	901,369	679,171	723,960
營業損益	287,118	383,715	396,302	155,529	227,023
營業外收入及支出	24,081	(35,477)	76,345	107,826	62,925
稅前淨利	311,199	348,238	472,647	263,355	289,948
繼續營業單位 本期淨利	240,890	289,314	406,531	226,359	243,953
停業單位損失	-	-	-	-	-
本期淨利(損)	240,890	289,314	406,531	226,359	243,953
本期其他綜合損益 (稅後淨額)	(35,595)	39,711	50,649	(24,753)	(68,129)
本期綜合損益總額	205,295	329,025	457,180	201,606	175,824
淨利歸屬於 母公司業主	205,295	329,025	457,180	201,606	175,824
淨利歸屬於非控制 權益	-	-	-	-	-
綜合損益總額歸屬 於母公司業主	205,295	329,025	457,180	201,606	175,824
綜合損益總額歸屬 於非控制權益	-	-	-	-	-
每股盈餘	2.26	2.73	3.83	2.14	2.32

註：101、102、103、104及105年度採國際財務報導準則之財務資料係經會計師查核簽證。

(二)簡明資產負債表及損益表－我國財務會計準則

1.簡明資產負債表－我國財務會計準則

單位：新台幣仟元

項 目	年 度	最近五年度財務資料(註)				
		100年	101年	102年	103年	104年
流動資產		2,858,264	2,430,370			
基金及投資		715,334	783,426			
固定資產		1,778,770	1,726,875			
無形資產		19,600	20,233			
其他資產		115,138	126,754			
資產總額		5,487,106	5,087,658			
流動負債	分配前	690,875	633,361			
	分配後	996,087	846,009			
長期負債		276,556	68,382			
其他負債		37,752	44,096			
負債總額	分配前	1,005,183	745,839			
	分配後	1,310,395	958,487			
股本		1,017,373	1,068,242			
債券換股權利證書		-	-			
資本公積		2,294,123	2,291,133			
保留盈餘	分配前	1,140,298	1,022,133			
	分配後	784,217	809,485			
金融商品未實現損益		(12,083)	(10,963)			
累積換算調整數		42,212	11,019			
未認列為退休金成本之淨損失		-	-			
庫藏股票		-	(39,745)			
股東權益總額	分配前	4,481,923	4,341,819			
	分配後	4,176,711	4,129,171			

註：100至101年度採我國財務會計準則之財務資料係經會計師查核簽證。

2.簡明損益表—我國財務會計準則

單位：新台幣仟元，惟每股盈餘為元

項 目	最近五年度財務資料(註)				
	100年	101年	102年	103年	104年
營業收入	3,510,491	3,068,467			
營業毛利	914,612	730,558			
營業損益	504,129	275,046			
營業外收入及利益	36,943	44,619			
營業外費用及損失	19,415	12,049			
繼續營業部門 稅前損益	521,657	307,616			
繼續營業部門 損益	466,384	237,916			
停業部門損益	-	-			
非常損益	-	-			
會計原則變動 之累積影響數	-	-			
本期損益	466,384	237,916			
每股盈餘	4.76	2.23			

註：100至101年度採我國財務會計準則之財務資料係經會計師查核簽證。

(三)最近五年度簽證會計師姓名及其查核意見

年度	會計師事務所名稱	會計師姓名	查核意見
101	勤業眾信聯合會計師事務所	張敬人、李東峰	無保留意見
102	勤業眾信聯合會計師事務所	龔則立、楊清鎮	無保留意見
103	勤業眾信聯合會計師事務所	龔則立、楊清鎮	無保留意見
104	勤業眾信聯合會計師事務所	龔則立、楊清鎮	無保留意見
105	勤業眾信聯合會計師事務所	張敬人、楊清鎮	無保留意見

二、最近五年度財務分析

(一)財務分析－合併

年 度 分析項目 (註3)		最近五年度財務分析 (註1)					當年度截至 106年03月31日 (註2)
		101年	102年	103年	104年	105年	
財務結構 (%)	負債占資產比率	16.12	15.33	13.82	14.73	15.91	19.72
	長期資金占不動產、廠房及設備比率	229.16	229.56	242.97	244.94	263.44	268.64
償債能力 (%)	流動比率	419.37	412.91	486.94	473.49	450.09	363.82
	速動比率	302.34	299.22	348.61	342.56	330.84	263.12
	利息保障倍數	115.46	1,064.14	-	872.62	170.34	26.94
經營能力	應收款項週轉率 (次)	4.57	4.21	3.80	3.65	3.71	3.99
	平均收現日數	79	86	96	100	98	91.47
	存貨週轉率 (次)	3.02	3.11	2.98	2.64	2.62	2.51
	應付款項週轉率 (次)	6.77	6.88	6.98	7.53	6.59	7.05
	平均銷貨日數	120	117	122	138	139	145
	不動產、廠房及設備週轉率 (次)	1.66	1.84	1.92	1.79	1.98	2.15
	總資產週轉率 (次)	0.62	0.69	0.70	0.63	0.66	0.69
獲利能力	資產報酬率 (%)	4.58	5.61	7.72	4.34	4.79	0.42
	權益報酬率 (%)	5.50	6.65	9.03	5.06	5.62	0.48
	稅前純益占實收資本額比率 (%)	29.57	31.95	44.26	25.17	28.19	44.34
	純益率 (%)	7.32	8.14	10.95	6.84	7.2	2.73
	每股盈餘 (元)	2.26	2.73	3.83	2.14	2.32	0.05
現金流量	現金流量比率 (%)	73.85	50.85	84.72	91.66	61.46	(6.02)
	現金流量允當比率 (%)	91.29	88.37	90.40	97.71	100.64	72.91
	現金再投資比率 (%)	3.87	2.73	4.33	3.28	3.11	(5.08)
槓桿度	營運槓桿度	4.06	3.89	4.12	9.22	5.84	3.46
	財務槓桿度	1.01	1.00	1.00	1.00	1.01	1.00

請說明最近二年度各項財務比率變動原因。(若增減變動未達20%者可免分析)

1. 償債能力：105年利息保障倍數較104年下降，係105年營運周轉所需之台幣借款產生之利息費用增加所致。
2. 現金流量：105年現金流量比率較104年下降，主要係流動負債增加而營業活動現金流入金額減少所致。
3. 槓桿度：105年營運槓桿度較104年下降，主要係105年營業利益增加所致。

(二)財務分析－個體

年 度 分析項目 (註 3)		最近五年度財務分析 (註 1)				
		101 年	102 年	103 年	104 年	105 年
財務結構 (%)	負債占資產比率	15.15	14.01	12.62	14.6	15.67
	長期資金占不動產、廠房及設備比率	265.35	264.80	287.01	293.24	307.09
償債能力 (%)	流動比率	382.39	388.42	467.52	408.03	392.18
	速動比率	278.14	281.99	337.55	294.67	288.84
	利息保障倍數	113.92	1,085.85	-	858.83	164.81
經營能力	應收款項週轉率 (次)	4.61	4.20	3.78	3.63	3.65
	平均收現日數	79	86	96	100	100
	存貨週轉率 (次)	3.37	3.29	3.11	2.79	2.75
	應付款項週轉率 (次)	6.73	6.95	7.04	6.86	5.48
	平均銷貨日數	108	110	117	131	133
	不動產、廠房及設備週轉率 (次)	1.81	1.94	2.04	1.94	2.10
	總資產週轉率 (次)	0.58	0.63	0.64	0.58	0.59
獲利能力	資產報酬率 (%)	4.61	5.68	7.83	4.37	4.80
	權益報酬率 (%)	5.50	6.65	9.03	5.06	5.62
	稅前純益占實收資本額比率 (%)	29.13	32.60	44.25	24.77	27.27
	純益率 (%)	7.85	9.03	12.18	7.55	8.03
	每股盈餘 (元)	2.26	2.73	3.83	2.14	2.32
現金流量	現金流量比率 (%)	61.85	62.06	87.07	92.59	49.41
	現金流量允當比率 (%)	66.84	80.67	86.38	95.30	96.03
	現金再投資比率 (%)	1.67	3.41	3.68	3.51	1.69
槓桿度	營運槓桿度	3.73	2.95	3.44	7.16	5.21
	財務槓桿度	1.01	1.00	1.00	1.00	1.00

請說明最近二年度各項財務比率變動原因。(若增減變動未達 20%者可免分析)

1. 償債能力：105 年利息保障倍數較 104 年下降，係 105 年營運周轉所需之台幣借款產生之利息費用增加所致。
2. 經營能力：105 年應付帳款周轉率較 104 年下降，係 105 年期末應付帳款餘額增加所致。
3. 現金流量：105 年現金流量比率較 104 年下降，主要係 105 年度營業活動淨現金流量減少所致。
4. 槓桿度：105 年營運槓桿度較 104 年下降，主要係 105 年度營業利益增加所致。

註 1：101、102、103、104 及 105 年度採國際財務報導準則之財務資料係經會計師查核簽證。

註 2：財務資料係經會計師核閱。

註3：財務分析計算公式如下：

1.財務結構

(1)負債占資產比率=負債總額/資產總額。

(2)長期資金占不動產、廠房及設備比率=(權益總額+非流動負債)/不動產、廠房及設備淨額。

2.償債能力

(1)流動比率=流動資產/流動負債。

(2)速動比率=(流動資產-存貨-預付費用)/流動負債。

(3)利息保障倍數=所得稅及利息費用前純益/本期利息支出。

3.經營能力

(1)應收款項(包括應收帳款與因營業而產生之應收票據)週轉率=銷貨淨額/各期平均應收款項(包括應收帳款與因營業而產生之應收票據)餘額。

(2)平均收現日數=365/應收款項週轉率。

(3)存貨週轉率=銷貨成本/平均存貨額。

(4)應付款項(包括應付帳款與因營業而產生之應付票據)週轉率=銷貨成本/各期平均應付款項(包括應付帳款與因營業而產生之應付票據)餘額。

(5)平均銷貨日數=365/存貨週轉率。

(6)不動產、廠房及設備週轉率=銷貨淨額/平均不動產、廠房及設備淨額。

(7)總資產週轉率=銷貨淨額/平均資產總額。

4.獲利能力

(1)資產報酬率=[稅後損益+利息費用×(1-稅率)]/平均資產總額。

(2)權益報酬率=稅後損益/平均權益總額。

(3)純益率=稅後損益/銷貨淨額。

(4)每股盈餘=(歸屬於母公司業主之損益-特別股股利)/加權平均已發行股數。

5.現金流量

(1)現金流量比率=營業活動淨現金流量/流動負債。

(2)淨現金流量允當比率=最近五年度營業活動淨現金流量/最近五年度(資本支出+存貨增加額+現金股利)。

(3)現金再投資比率=(營業活動淨現金流量-現金股利)/(不動產、廠房及設備毛額+長期投資+其他非流動資產+營運資金)。

6.槓桿度：

(1)營運槓桿度=(營業收入淨額-變動營業成本及費用)/營業利益。

(2)財務槓桿度=營業利益/(營業利益-利息費用)。

(三) 財務分析－我國財務會計準則

分析項目(註2)		最近五年度財務分析(註1)					
		100年	101年	102年	103年	104年	
財務結構 (%)	負債占資產比率	18.32	14.66				
	長期資金占固定資產比率	267.52	255.39				
償債能力 (%)	流動比率	413.72	383.73				
	速動比率	316.81	279.48				
	利息保障倍數	52.40	112.62				
經營能力	應收款項週轉率(次)	5.03	4.61				
	平均收現日數	72	79				
	存貨週轉率(次)	3.90	3.36				
	應付款項週轉率(次)	7.34	6.72				
	平均銷貨日數	94	109				
	固定資產週轉率(次)	1.98	1.75				
	總資產週轉率(次)	0.69	0.58				
獲利能力	資產報酬率(%)	9.30	4.54				
	股東權益報酬率(%)	11.60	5.39				
	占實收資本 比率(%)	營業利益	49.55	25.75			
		稅前純益	51.27	28.80			
	純益率(%)	13.29	7.75				
每股盈餘(元)	4.76	2.23					
現金流量	現金流量比率(%)	106.71	62.97				
	現金流量允當比率(%)	54.27	54.42				
	現金再投資比率(%)	7.62	1.82				
槓桿度	營運槓桿度	2.51	3.86				
	財務槓桿度	1.02	1.01				

註1：100至101年度採我國財務會計準則之財務資料係經會計師查核簽證。

註2：財務分析計算公式如下：

1. 財務結構

(1) 負債占資產比率 = 負債總額 / 資產總額。

(2) 長期資金占固定資產比率 = (股東權益淨額 + 長期負債) / 固定資產淨額。

2. 償債能力

(1) 流動比率 = 流動資產 / 流動負債。

(2) 速動比率 = (流動資產 - 存貨 - 預付費用) / 流動負債。

(3) 利息保障倍數 = 所得稅及利息費用前純益 / 本期利息支出。

3. 經營能力

(1) 應收款項(包括應收帳款與因營業而產生之應收票據)週轉率 = 銷貨淨額 / 各期平均應收款項(包括應收帳款與因營業而產生之應收票據)餘額。

(2) 平均收現日數 = 365 / 應收款項週轉率。

(3)存貨週轉率=銷貨成本/平均存貨額。

(4)應付款項(包括應付帳款與因營業而產生之應付票據)週轉率=銷貨成本/各期平均應付款項(包括應付帳款與因營業而產生之應付票據)餘額。

(5)平均銷貨日數=365/存貨週轉率。

(6)固定資產週轉率=銷貨淨額/平均固定資產淨額。

(7)總資產週轉率=銷貨淨額/平均資產總額。

4.獲利能力

(1)資產報酬率=[稅後損益+利息費用×(1-稅率)]/平均資產總額。

(2)股東權益報酬率=稅後損益/平均股東權益淨額。

(3)純益率=稅後損益/銷貨淨額。

(4)每股盈餘=(稅後淨利-特別股股利)/加權平均已發行股數。

5.現金流量

(1)現金流量比率=營業活動淨現金流量/流動負債。

(2)淨現金流量允當比率=最近五年度營業活動淨現金流量/最近五年度(資本支出+存貨增加額+現金股利)。

(3)現金再投資比率=(營業活動淨現金流量-現金股利)/(固定資產毛額+長期投資+其他資產+營運資金)。

6.槓桿度：

(1)營運槓桿度=(營業收入淨額-變動營業成本及費用)/營業利益。

(2)財務槓桿度=營業利益/(營業利益-利息費用)。

三、最近年度財務報告之審計委員會審查報告：請參閱第84頁。

四、最近年度財務報告：請參閱第85~148頁。

五、最近年度經會計師查核簽證之公司個體財務報告：請參閱第149~218頁。

六、公司及其關係企業最近年度及截至年報刊印日止，如有發生財務週轉困難情事，應列明其對本公司財務狀況之影響：無。

柒、財務狀況及財務績效之檢討分析與風險事項

一、財務狀況

單位：新台幣仟元；%

項目	105 年度	104 年度	差異	
			金額	%
流動資產	3,375,516	3,152,935	222,581	7.06
不動產、廠房及設備	1,645,006	1,775,718	(130,712)	(7.36)
無形資產	6,079	5,938	141	2.37
其他資產	126,851	166,065	(39,214)	(23.61)
資產總額	5,153,452	5,100,656	52,796	1.04
流動負債	749,970	665,894	84,076	12.63
非流動負債	69,929	85,238	(15,309)	(17.96)
負債總額	819,899	751,132	68,767	9.16
股本	1,063,242	1,063,242	0	0.00
資本公積	2,286,458	2,268,961	17,497	0.77
保留盈餘	1,008,863	1,028,930	(20,067)	(1.95)
其他權益	(25,010)	41,784	(66,794)	(159.86)
庫藏股票	0	(53,393)	53,393	(100.00)
股東權益總額	4,333,553	4,349,524	(15,971)	(0.37)

最近二年度變動達百分之二十以上，且變動金額達新台幣一千萬元以上者：

- (1) 其他資產減少，主要係預付設備款陸續於 105 年度驗收後轉列固定資產，及遞延所得稅資產減少。
- (2) 其他權益減少，主要係國外營運機構財務報表換算之兌換差額所致。
- (3) 庫藏股票減少，係公司於 105 年 8 月 16 日將庫藏股票轉讓員工 1,250 仟股。

二、財務績效

(一)財務績效比較分析

單位：新台幣仟元；%

項目	105 年度	104 年度	差異	
			金額	%
營業收入	3,386,686	3,309,781	76,905	2.32
營業成本	2,568,714	2,570,676	(1,962)	(0.08)
營業毛利	817,972	739,105	78,867	10.67
營業費用	560,429	579,999	(19,570)	(3.37)
營業利益	257,543	159,106	98,437	61.87
營業外收入及支出	42,184	108,481	(66,297)	(61.11)
稅前淨利	299,727	267,587	32,140	12.01
所得稅費用	55,774	41,228	14,546	35.28
本期淨利	243,953	226,359	17,594	7.77

最近二年度變動達百分之二十以上，且變動金額達新台幣一千萬元以上者：

- (1) 營業利益增加，主要係公司營業費用有效節約下研發費用、銷售費用減少。
- (2) 營業外收入及支出減少：主要係 105 年美金部位產生之兌換損失增加所致。
- (3) 所得稅費用增加：105 年度有效稅率較 104 年度增加，主要係台灣健策-五年免稅減稅優惠於 104 年到期、與孫公司無錫健策獲利較 104 年度增加產生之所得稅費用、及 103 年營所稅補稅影響所致。

(二)預期銷售數量與其依據，對公司未來財務業務之可能影響及因應計畫：

依據本公司目前已有及未來欲接洽之客戶的營運狀況，參酌新產品開發計劃及市場需求，在確保本公司產能之規模得以配合的情況下而訂定。目前本公司持續開發新市場及新客戶，除對公司的發展有絕對的助益外，預計未來年度之銷售額應可維持持續成長之趨勢。

三、現金流量

(一)105 年度現金流量變動之分析說明

單位：新台幣仟元

期初現金餘額	全年度來自營業活動淨現金流量	全年度現金流入(出)量	現金剩餘(不足)數額	現金不足額之補救措施	
				投資計畫	理財計畫
1,200,828	460,939	190,956	1,391,784	-	-

本年度現金流量變動情形分析：
 (1) 營業活動：營業活動產生淨現金流入 460,939 仟元，主要係 105 年度獲利情況改善所致。
 (2) 投資活動：投資活動產生淨現金流入 29,154 仟元，主要係處分基金投資之價款。
 (3) 籌資活動：籌資活動產生淨現金流出 259,395 仟元，係發放 104 年度現金股利所致。

(二)現金流動性不足之改善計畫：不適用

(三)未來一年現金流動性分析

單位：新台幣仟元

期初現金餘額(1)	預計全年來自營業活動淨現金流量(2)	預計全年現金流入(出)量(3)	預計現金剩餘(不足)數額(1)+(2)-(3)	預計現金不足額之補救措施	
				投資計畫	理財計畫
1,391,784	524,427	217,257	1,698,954	-	-

未來一年度現金流量變動情形分析：
 (1) 營業活動：主要係獲利穩定產生之營業活動淨現金流入。
 (2) 投資活動：投資活動產生淨現金流出，主要係購置營運所需生產設備之資本支出。
 (3) 籌資活動：籌資活動產生淨現金流出，主要係發放 105 年度現金股利。

四、最近年度重大資本支出對財務業務之影響：

(一)重大資本支出之運用情形及資金來源

單位：新台幣仟元

計畫項目	實際或預計之資金來源	實際或預計完工日期	所需資金總額	實際或預定資金運用情形		
				101 年	102 年	103 年
華亞廠擴建	自有資金	103 年第三季	35,000	7,875	20,125	7,000

(二)產生效益

擴建華亞廠三樓，增建後可增加使用空間約 500 坪，規劃作為倉儲使用及辦公用空間，若以鄰近桃園縣龜山鄉華亞科技園區之新北市林口工業區地段租金水準每月每坪約 500 元計算，則每年約可節省租金支出 3,000 仟元。另廠房之每年折舊費用並無現金流出，故加上擴建廠房每年所提列之折舊費用約 745 仟元，估算每年累計可增加現金回收數共計約 3,745 仟元。

五、最近年度轉投資政策、其獲利或虧損之主要原因、改善計畫及未來一年投資計畫

105年12月31日；單位：新台幣仟元

被投資公司	投資金額	政策	認列被投資公司最近年度投資利益	獲利或虧損之主要原因	改善計畫	未來一年投資計畫
Elix International Co., Ltd.	633,669	作為於中國大陸設立生產據點之投資控股公司	25,529	轉投資無錫健策精密工業有限公司獲利所致。	-	-
無錫健策精密工業有限公司	654,869	作為中國大陸設立之生產及營運據點	27,860	營運狀況改善所致。	-	-

六、風險事項分析評估

(一)利率、匯率變動、通貨膨脹情形對公司損益之影響及未來因應措施

1.利率變動

本公司105年度之利息費用為1,770仟元，利息收入為9,108仟元，佔營業收入淨額之比率分別為0.05%及0.27%，利率之變動對本公司損益之影響尚屬有限。未來本公司將定期評估銀行借款利率，並與銀行間保持良好關係，以取得較優惠利率，降低利息支出。

2.匯率變動

本公司外幣收入大於外幣支出，當匯率有大幅波動時可能會有不利影響。本公司除採「自然避險」策略原則外，為因應近期匯率波動較大造成的影響，本公司匯率政策將同時考量全球總體經濟走勢、海外市場拓展、資金需求等因素，且與往來銀行的外匯部門保持密切聯繫，以瞭解匯率變動走勢，並將適度使用短期借款、外匯交換合約等工具以規避匯率波動之風險。

3.通貨膨脹

本公司對客戶之報價基礎，係同步反映原物料價格之變動，故通貨膨脹並不會對本公司產生重大影響。

(二)從事高風險、高槓桿投資、資金貸與他人、背書保證及衍生性商品交易之政策、獲利或虧損之主要原因及未來因應措施

- 1.本公司105年度及截至年報刊印日止並未從事高風險、高槓桿投資、資金貸與他人及背書保證之情事。若未來從事前述各項交易，悉依本公司各項管理辦法辦理。
- 2.本公司已制定「取得或處分資產處理程序」、「資金貸與他人管理辦法」及「背書保證管理辦法」，並經股東會決議通過。
- 3.本公司承做遠期外匯合約、匯率選擇權合約與換匯交易合約等衍生性商品交易以規避匯率變動風險。衍生性商品原始以公允價值認列，後續於資產負債表日按公允價值再衡量，後續衡量產生之利益或損失直接列入損益。

(三)未來研發計畫及預計投入之研發費用

健策精密一直以來為LED照明與車用產品的散熱問題提供最佳解決方法及高品質

的產品。在未來預計投入之研發項目亦朝向開發新材料、新產品、新製程等提高產品品質，搭配本公司既有之製程技術持續改善精進，對於尋找具有成本改善的技術和製造解決方案，縮短開發時程及生產效率以增加客戶在市場及生產成本的競爭力，為健策精密一直以來的目標。其未來具體的研發計畫與項目如下：

計畫名稱	計畫內容	預計試產時程
車用均熱片的開發	新材料與創新製程開發, 改善熱導與膨脹係數	民國 104~106 年
VCM YOKE 產品零件開發	新材料精密沖壓深抽技術與電鍍開發	民國 106~107 年
車用水冷式散熱模組	新材料與新製程開發	民國 104~108 年
LED 刷墨技術提升	LED 五面刷墨技術	民國 105~106 年
薄形材料沖壓技術開發	厚度 0.3mm 以下不銹鋼(Sus304)回字型均熱片開發	民國 106~107 年
連接器機構產品開發	下世代伺服器用連接器之致動機構開發	民國 106~107 年
環氧樹脂氣室型產品開發	環氧樹脂氣室產品設計及封合黏著製程開發	民國 105-106 年
未來預計投入研發經費:年度營業額 7 ~ 10%		

(四)國內外重要政策及法律變動對公司財務業務之影響及因應措施

本公司隨時注意國內外重要政策發展趨勢及法規變動情況，蒐集相關資訊且積極配合辦理，以充分掌握並因應市場環境變化，最近年度及截至年報刊印日止並無對本公司財務業務產生重大影響之情事。

(五)科技改變及產業變化對公司財務業務之影響及因應措施

本公司隨時注意所處行業相關科技改變之情形，並視情形指派專人或專案小組評估研究產業變化對公司未來發展及財務業務之影響暨因應措施，以確保其市場競爭優勢。最近年度及截至年報刊印日止科技改變及產業變化對本公司財務業務並無重大影響。

(六)企業形象改變對企業危機管理之影響及因應措施：無。

(七)進行併購之預期效益、可能風險及因應措施：無。

(八)擴充廠房之預期效益、可能風險及因應措施

本公司因原有華亞廠辦公空間已不敷使用，於 101 年下半年度起開始進行華亞廠三樓增建作業，增建完工後可增加使用空間約 500 坪，規劃作為倉儲使用及辦公用之空間。本次廠房增建係使用自有資金，對本公司尚不致造成重大資金壓力。

(九)進貨或銷貨集中所面臨之風險及因應措施

本公司進貨廠商及銷貨客戶尚屬分散，且仍積極增加新原料供應商並拓展新客戶，穩定供貨品質並擴大業務客源，故無上述風險。

(十)董事、監察人或持股超過百分之十之大股東，股權之大量移轉或更換對公司之影響、風險及因應措施：無。

(十一)經營權之改變對公司之影響、風險及因應措施：無。

(十二)訴訟或非訟事件，應列明公司及公司董事、監察人、總經理、實質負責人、持股比例超過百分之十之大股東及從屬公司已判決確定或尚在繫屬中之重大訴訟、非訟或行政爭訟事件，其結果可能對股東權益或證券價格有重大影響者，應揭露其系爭事實、標的金額、訴訟開始日期、主要涉訟當事人及截至年報刊印日止之處理情形：無。

(十三)其他重要風險及因應措施：無。

七、其他重要事項：無。

捌、特別記載事項

一、關係企業相關資料

(一)關係企業合併營業報告書

1.關係企業組織圖



2.各關係企業基本資料

105年12月31日；單位：仟元

企業名稱	設立日期	地址	實收資本額	主要營業或生產項目
Elix International Co., Ltd.	2007/03/21	Offshore Chambers, P.O. Box 217, Apia Samoa	USD 20,306	投資控股
無錫健策精密工業有限公司	2000/07/12 (註)	中國江蘇省無錫國家高新技術開發區君山路2-1號	USD 21,800	精密模具、電子零組件之製造加工及買賣業務

註：於2007/09簽訂股權轉讓合約，將全部股權轉予本公司。

3.推定為有控制與從屬關係者其相同股東資料：無。

4.整體關係企業經營業務所涵蓋之行業：本公司及整體關係企業經營業務涵蓋精密模具、電子零組件之製造加工及買賣業務。

5.關係企業董事、監察人及總經理資料

105年12月31日

企業名稱	職稱	姓名或代表人	持有股份	
			出資額 (仟元)	出資比例
Elix International Co., Ltd.	董事	健策精密工業股份有限公司 代表人：趙永昌	USD 20,306	100%
無錫健策精密工業有限公司	董事	Elix International Co., Ltd. 代表人：趙宗信	USD 21,800	100%
	總經理 兼監事	Elix International Co., Ltd. 代表人：趙永昌		

6.各關係企業營運狀況

105年12月31日；單位：除每股盈餘為新台幣元外，餘係新台幣仟元

企業名稱	資本額	資產總額	負債總額	淨值	營業收入	營業利益(損失)	本期純益(稅後)	每股盈餘(稅後)
Elix International Co., Ltd.	672,004	779,428	888	778,540	0	(2,760)	25,529	0
無錫健策精密工業有限公司	698,284	947,092	177,241	769,851	805,686	23,468	27,860	0

註：資產負債科目匯率 USD/NTD=32.25、RMB/NTD=4.6490；損益科目匯率 USD/NTD=32.263、RMB/NTD=4.8588。

(二)關係企業合併財務報表

本公司民國105年度依「關係企業合併營業報告書關係企業合併財務報表及關係報告書編製準則」應納入編製關係企業合併財務報告之公司與依國際會計準則第27號應納入編製母子公司合併財務報告之公司均相同，且關係企業合併財務報告所應揭露相關資訊於前揭母子公司合併財務報告中均已揭露，爰不再另行編製關係企業合併財務報告。

(三)關係報告書：不適用。

二、最近年度及截至年報刊印日止，私募有價證券辦理情形：無。

三、最近年度及截至年報刊印日止子公司持有或處分本公司股票情形：無。

四、其他必要補充說明事項：無。

五、最近年度及截至年報刊印日止，如發生證券交易法第三十六條第三項第二款所定對股東權益或證券價格有重大影響之事項，亦應逐項載明：無。

健策精密工業股份有限公司

審計委員會審查報告書

董事會造具本公司一〇五年度營業報告書、財務報告(含個體及合併財務報告)及盈餘分派議案等表冊，其中財務報告業經勤業眾信聯合會計師事務所張敬人及楊清鎮會計師查核完竣，並出具查核報告。上開董事會造送之各項財務表冊，經本審計委員會查核，認為尚無不符，爰依證券交易法第十四條之四及公司法第二百一十九條之規定報告如上，敬請 鑒核。

此 致

本公司一〇六年股東常會

健策精密工業股份有限公司

審計委員會召集人：蔡宗男



中 華 民 國 一 〇 六 年 三 月 十 五 日

關係企業合併財務報表聲明書

本公司民國 105 年度（自 105 年 1 月 1 日至 105 年 12 月 31 日止）依「關係企業合併營業報告書關係企業合併財務報表及關係報告書編製準則」應納入編製關係企業合併財務報表之公司與依國際財務報導準則第 10 號應納入編製母子公司合併財務報表之公司均相同，且關係企業合併財務報表所應揭露相關資訊於前揭母子公司合併財務報表中均已揭露，爰不再另行編製關係企業合併財務報表。

特此聲明

健策精密工業股份有限公司

董事長：趙 宗 信



中 華 民 國 106 年 3 月 15 日

會計師查核報告

健策精密工業股份有限公司 公鑒：

查核意見

健策精密工業股份有限公司及子公司民國 105 年及 104 年 12 月 31 日之合併資產負債表，暨民國 105 年及 104 年 1 月 1 日至 12 月 31 日之合併綜合損益表、合併權益變動表與合併現金流量表以及合併財務報表附註（包括重大會計政策彙總），業經本會計師查核竣事。

依本會計師之意見，上開合併財務報表在所有重大方面係依照證券發行人財務報告編製準則及經金融監督管理委員會認可並發布生效之國際財務報導準則、國際會計準則、解釋及解釋公告編製，足以允當表達健策精密工業股份有限公司及子公司民國 105 年及 104 年 12 月 31 日之合併財務狀況，暨民國 105 年及 104 年 1 月 1 日至 12 月 31 日之合併財務績效與合併現金流量。

查核意見之基礎

本會計師係依照會計師查核簽證財務報表規則及一般公認審計準則執行查核工作。本會計師於該等準則下之責任將於會計師查核合併財務報表之責任段進一步說明。本會計師所隸屬事務所受獨立性規範之人員已依會計師職業道德規範，與健策精密工業股份有限公司及子公司保持超然獨立，並履行該規範之其他責任。本會計師相信已取得足夠及適切之查核證據，以作為表示查核意見之基礎。

關鍵查核事項

關鍵查核事項係指依本會計師之專業判斷，對健策精密工業股份有限公司及子公司民國 105 年度合併財務報表之查核最為重要之事項。該等事項已

於查核合併財務報表整體及形成查核意見之過程中予以因應，本會計師並不對該等事項單獨表示意見。

茲對健策精密工業股份有限公司及子公司民國 105 年度合併財務報表之關鍵查核事項敘明如下：

營業收入之發生

健策精密工業股份有限公司及子公司之銷貨收入主要來自外銷，外銷之交易模式係採寄外倉交貨，依國際會計準則第 18 號對於收入認列時點提供之相關指引，企業需於將所有權之重大風險及報酬移轉予買方時，始符合收入認列條件，請參閱合併財務報表附註四。因此外銷收入是否已依照銷貨收入認列政策正確的被記錄係屬民國 105 年度查核最為重要之事項。

針對此最為重要之事項，本會計師考量健策精密工業股份有限公司及子公司之銷貨收入認列政策，評估銷貨收入相關內部控制之設計及執行情形，並自外銷收入中選取樣本執行細項證實測試，查核交易憑證及期後收款狀況等查核程序，以確認銷貨收入是否被正確的記錄。

備抵呆帳之會計估計判斷

如合併財務報表附註十所述，健策精密工業股份有限公司及子公司之應收帳款餘額係屬重大，應收帳款一備抵呆帳除依據健策精密工業股份有限公司及子公司制定之提列政策評估外，尚需考量應收帳款之可回收性，其涉及重大會計估計及判斷，相關之重大會計估計及判斷說明如合併財務報表附註四及五所揭露。因此備抵呆帳之評估係屬民國 105 年度查核最為重要之事項。

針對此最為重要之事項，本會計師考量健策精密工業股份有限公司及子公司備抵呆帳提列政策，評估與應收帳款評價相關內部控制之設計及執行情形。測試管理階層對備抵呆帳之估計及其所依據之資料，藉由期後收款核至憑證以測試款項可回收性，且重新核算備抵呆帳金額，並與健策精密工業股份有限公司及子公司已認列之備抵呆帳金額比較，以確認其是否已依據健策精密工業股份有限公司及子公司備抵呆帳政策提列及其適足情況。

其他事項

健策精密工業股份有限公司業已編製民國 105 及 104 年度之個體財務報告，並經本會計師出具無保留意見之查核報告在案，備供參考。

管理階層與治理單位對合併財務報表之責任

管理階層之責任係依照證券發行人財務報告編製準則編製允當表達之合併財務報表，且維持與合併財務報表編製有關之必要內部控制，以確保合併財務報表未存有導因於舞弊或錯誤之重大不實表達。

於編製合併財務報表時，管理階層之責任亦包括評估健策精密工業股份有限公司及子公司繼續經營之能力、相關事項之揭露，以及繼續經營會計基礎之採用，除非管理階層意圖清算健策精密工業股份有限公司及子公司或停止營業，或除清算或停業外別無實際可行之其他方案。

健策精密工業股份有限公司及子公司之治理單位（含審計委員會）負有監督財務報導流程之責任。

會計師查核合併財務報表之責任

本會計師查核合併財務報表之目的，係對合併財務報表整體是否存有導因於舞弊或錯誤之重大不實表達取得合理確信，並出具查核報告。合理確信係高度確信，惟依照一般公認審計準則執行之查核工作無法保證必能偵出合併財務報表存有之重大不實表達。不實表達可能導因於舞弊或錯誤。如不實表達之個別金額或彙總數可合理預期將影響合併財務報表使用者所作之經濟決策，則被認為具有重大性。

本會計師依照一般公認審計準則查核時，運用專業判斷並保持專業上之懷疑。本會計師亦執行下列工作：

1. 辨認並評估合併財務報表導因於舞弊或錯誤之重大不實表達風險；對所評估之風險設計及執行適當之因應對策；並取得足夠及適切之查核證據以作為查核意見之基礎。因舞弊可能涉及共謀、偽造、故意遺漏、不實聲明或踰越內部控制，故未偵出導因於舞弊之重大不實表達之風險高於導因於錯誤者。
2. 對與查核攸關之內部控制取得必要之瞭解，以設計當時情況下適當之查核程序，惟其目的非對健策精密工業股份有限公司及子公司內部控制之有效性表示意見。
3. 評估管理階層所採用會計政策之適當性，及其所作會計估計與相關揭露之合理性。

4. 依據所取得之查核證據，對管理階層採用繼續經營會計基礎之適當性，以及使健策精密工業股份有限公司及子公司繼續經營之能力可能產生重大疑慮之事件或情況是否存在重大不確定性，作出結論。本會計師若認為該等事件或情況存在重大不確定性，則須於查核報告中提醒合併財務報表使用者注意合併財務報表之相關揭露，或於該等揭露係屬不適當時修正查核意見。本會計師之結論係以截至查核報告日所取得之查核證據為基礎。惟未來事件或情況可能導致健策精密工業股份有限公司及子公司不再具有繼續經營之能力。
5. 評估合併財務報表（包括相關附註）之整體表達、結構及內容，以及合併財務報表是否允當表達相關交易及事件。
6. 對於健策精密工業股份有限公司及子公司內組成個體之財務資訊取得足夠及適切之查核證據，以對合併財務報表表示意見。本會計師負責查核集團案件之指導、監督及執行，並負責形成集團查核意見。

本會計師與治理單位溝通之事項，包括所規劃之查核範圍及時間，以及重大查核發現（包括於查核過程中所辨認之內部控制顯著缺失）。

本會計師亦向治理單位提供本會計師所隸屬事務所受獨立性規範之人員已遵循會計師職業道德規範中有關獨立性之聲明，並與治理單位溝通所有可能被認為會影響會計師獨立性之關係及其他事項（包括相關防護措施）。

本會計師從與治理單位溝通之事項中，決定對健策精密工業股份有限公司及子公司民國 105 年度合併財務報表查核之關鍵查核事項。本會計師於查核報告中敘明該等事項，除非法令不允許公開揭露特定事項，或在極罕見情況下，本會計師決定不於查核報告中溝通特定事項，因可合理預期此溝通所產生之負面影響大於所增進之公眾利益。

勤業眾信聯合會計師事務所
會計師 張 敬 人

張敬人



會計師 楊 清 鎮

楊清鎮



證券暨期貨管理委員會核准文號
台財證六字第 0920123784 號

證券暨期貨管理委員會核准文號
台財證六字第 0920123784 號

中 華 民 國 106 年 3 月 15 日

代 碼	資 產	105年12月31日			104年12月31日		
		金 額	%		金 額	%	
	流動資產						
1100	現金及約當現金 (附註四及六)	\$ 1,391,784	27		\$ 1,200,828	24	
1110	透過損益按公允價值衡量之金融資產-流動 (附註四及七)	2,221	-		-	-	
1125	備供出售金融資產-流動 (附註四及八)	48,325	1		123,025	2	
1147	無活絡市場之債務工具投資-流動 (附註四及六)	46,490	1		96,206	2	
1150	應收票據	980	-		749	-	
1170	應收帳款淨額 (附註四、五及十)	971,798	19		844,678	17	
1200	其他應收款 (附註二五)	15,634	-		13,794	-	
130X	存貨淨額 (附註四、五及十一)	861,920	17		841,278	16	
1470	其他流動資產 (附註四、十四及二六)	36,364	1		32,377	1	
11XX	流動資產總計	<u>3,375,516</u>	<u>66</u>		<u>3,152,935</u>	<u>62</u>	
	非流動資產						
1543	以成本衡量之金融資產-非流動 (附註四及九)	-	-		2,572	-	
1600	不動產、廠房及設備 (附註四、五及十三)	1,645,006	32		1,775,718	35	
1780	無形資產 (附註四)	6,079	-		5,938	-	
1840	遞延所得稅資產 (附註四、五及二十)	38,263	1		44,424	1	
1915	預付設備款	21,700	-		44,745	1	
1920	存出保證金	13,461	-		14,673	-	
1985	長期預付租賃款 (附註四及十四)	52,477	1		58,701	1	
1990	其他非流動資產	950	-		950	-	
15XX	非流動資產總計	<u>1,777,936</u>	<u>34</u>		<u>1,947,721</u>	<u>38</u>	
1XXX	資 產 總 計	<u>\$ 5,153,452</u>	<u>100</u>		<u>\$ 5,100,656</u>	<u>100</u>	
	負債及權益						
	流動負債						
2100	短期借款 (附註四及十五)	\$ -	-		\$ 50,000	1	
2150	應付票據	1,850	-		4,432	-	
2170	應付帳款 (附註二五)	446,042	9		327,381	7	
2200	其他應付款 (附註十六)	256,606	5		249,706	5	
2230	本期所得稅負債 (附註四、五及二十)	20,767	-		13,761	-	
2399	其他流動負債	24,705	1		20,614	-	
21XX	流動負債總計	<u>749,970</u>	<u>15</u>		<u>665,894</u>	<u>13</u>	
	非流動負債						
2570	遞延所得稅負債 (附註四及二十)	22,134	-		18,617	1	
2640	淨確定福利負債 (附註四、五及十七)	43,472	1		62,361	1	
2645	存入保證金	4,323	-		4,260	-	
25XX	非流動負債總計	<u>69,929</u>	<u>1</u>		<u>85,238</u>	<u>2</u>	
2XXX	負債總計	<u>819,899</u>	<u>16</u>		<u>751,132</u>	<u>15</u>	
	權益 (附註十八)						
3110	普通股股本	<u>1,063,242</u>	<u>21</u>		<u>1,063,242</u>	<u>21</u>	
3200	資本公積	<u>2,286,458</u>	<u>44</u>		<u>2,268,961</u>	<u>44</u>	
	保留盈餘						
3310	法定盈餘公積	354,736	7		332,100	7	
3320	特別盈餘公積	9,229	-		9,229	-	
3350	未分配盈餘	<u>644,898</u>	<u>13</u>		<u>687,601</u>	<u>13</u>	
3300	保留盈餘總計	<u>1,008,863</u>	<u>20</u>		<u>1,028,930</u>	<u>20</u>	
	其他權益						
3410	國外營運機構財務報表換算之兌換差額	(24,960)	(1)		41,759	1	
3425	備供出售金融資產未實現損益	(50)	-		25	-	
3400	其他權益總計	<u>(25,010)</u>	<u>(1)</u>		<u>41,784</u>	<u>1</u>	
3500	庫藏股票	-	-		(53,393)	(1)	
3XXX	權益總計	<u>4,333,553</u>	<u>84</u>		<u>4,349,524</u>	<u>85</u>	
	負 債 與 權 益 總 計	<u>\$ 5,153,452</u>	<u>100</u>		<u>\$ 5,100,656</u>	<u>100</u>	

後附之附註係本合併財務報告之一部分。

董事長：趙宗信



經理人：趙永昌



會計主管：張雯菁



健策精密工業股份有限公司及子公司

合併綜合損益表

民國 105 年及 104 年 1 月 1 日至 12 月 31 日

單位：新台幣仟元，惟
每股盈餘為元

代 碼		105年度		104年度	
		金 額	%	金 額	%
4000	營業收入淨額（附註四及二五）	\$3,386,686	100	\$3,309,781	100
5000	營業成本（附註四、十一、十九及二五）	<u>2,568,714</u>	<u>76</u>	<u>2,570,676</u>	<u>78</u>
5900	營業毛利	<u>817,972</u>	<u>24</u>	<u>739,105</u>	<u>22</u>
	營業費用（附註十九及二五）				
6100	推銷費用	92,390	2	98,013	3
6200	管理費用	237,621	7	234,827	7
6300	研究發展費用	<u>230,418</u>	<u>7</u>	<u>247,159</u>	<u>7</u>
6000	營業費用合計	<u>560,429</u>	<u>16</u>	<u>579,999</u>	<u>17</u>
6900	營業淨利	<u>257,543</u>	<u>8</u>	<u>159,106</u>	<u>5</u>
	營業外收入及支出				
7020	其他利益及損失（附註九及十九）	21,875	1	2,309	-
7100	利息收入	9,108	-	11,381	-
7235	透過損益按公允價值衡量之金融資產淨益（附註四及七）	2,221	-	-	-
7510	利息費用	(1,770)	-	(307)	-
7630	外幣兌換淨益（附註十九及二八）	<u>10,750</u>	<u>-</u>	<u>95,098</u>	<u>3</u>
7000	營業外收入及支出合計	<u>42,184</u>	<u>1</u>	<u>108,481</u>	<u>3</u>

（接次頁）

(承前頁)

代 碼		105年度		104年度	
		金 額	%	金 額	%
7900	稅前淨利	\$ 299,727	9	\$ 267,587	8
7950	所得稅費用(附註四及二十)	55,774	2	41,228	1
8200	本年度淨利	243,953	7	226,359	7
	其他綜合損益				
8310	不重分類至損益之項目				
8311	確定福利計畫之再 衡量數	(1,608)	-	(6,409)	-
8349	與不重分類之項目 相關之所得稅	273	-	1,089	-
8360	後續可能重分類至損益 之項目				
8361	國外營運機構財務 報表換算之兌換 差額	(66,719)	(2)	(18,807)	(1)
8362	備供出售金融資產 未實現評價淨損	(75)	-	(626)	-
8300	本年度其他綜合損 益(稅後淨額)	(68,129)	(2)	(24,753)	(1)
8500	本年度綜合損益總額	\$ 175,824	5	\$ 201,606	6
	每股盈餘(附註二一)				
9710	基 本	\$ 2.32		\$ 2.14	
9810	稀 釋	\$ 2.30		\$ 2.12	

後附之附註係本合併財務報告之一部分。

董事長：趙宗信



經理人：趙永昌



會計主管：張雯菁



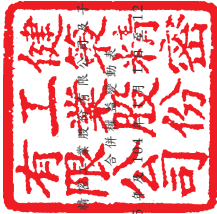

健策精工股份有限公司
 民國 105 年 12 月 31 日

單位：新台幣千元

代碼	股本 (附註十八)	資本公積 (附註十八及二二)	盈餘 (附註十八)	其他權益項目 (附註四及十八)	庫藏股票 (附註十八及二二)	權益總額
A1	106,824	2,275,980	291,447	911,247	39,745	4,605,343
L1	-	-	-	-	53,393	(53,393)
L3	(500)	(10,653)	-	-	39,745	-
B1	-	-	40,653	(40,653)	-	-
B5	-	-	-	(404,032)	-	(404,032)
D1	-	-	40,653	(444,685)	-	(404,032)
D3	-	-	-	226,359	-	226,359
D5	-	-	-	(5,320)	(626)	(24,753)
Z1	106,324	2,265,327	332,100	687,601	53,393	4,349,524
N1	-	-	-	-	53,393	70,890
B1	-	-	22,636	(22,636)	-	-
B5	-	-	-	(262,685)	-	(262,685)
D1	-	-	22,636	(285,321)	-	(262,685)
D3	-	-	-	243,953	-	243,953
D5	-	-	-	(1,335)	(75)	(68,129)
Z1	106,324	2,265,327	354,736	644,898	50	4,333,553

後附之附註係本合併財務報告之一部分。



董事長：趙宗信



經理人：趙永昌



會計主管：張雲菁

健策精密工業股份有限公司及子公司

合併現金流量表

民國 105 年及 104 年 1 月 1 日至 12 月 31 日

單位：新台幣仟元

代 碼		105年度	104年度
	營業活動之現金流量		
A00010	稅前淨利	\$ 299,727	\$ 267,587
A20010	不影響現金流量之收益費損項目		
A20100	折舊費用	262,938	300,008
A20200	攤銷費用	3,132	4,268
A20300	呆帳迴轉利益	(227)	(800)
A20900	利息費用	1,770	307
A21200	利息收入	(9,108)	(11,381)
A21900	股份基礎給付酬勞成本	17,663	-
A22500	處分不動產、廠房及設備淨損	9,949	929
A23100	處分投資淨損(益)	923	(1,360)
A23700	存貨跌價及呆滯損失	3,783	25,707
A24100	未實現外幣兌換淨益	(1,811)	(13,309)
A29900	預付租賃款	1,577	1,628
A30000	營業資產及負債淨變動數		
A31110	透過損益按公允價值衡量之金融商品	(2,221)	-
A31130	應收票據	97	(463)
A31150	應收帳款	(127,595)	117,853
A31180	其他應收款	(1,846)	2,473
A31200	存貨	(61,850)	(1,703)
A31240	其他流動資產	1,348	4,771
A32130	應付票據	(2,582)	3,669
A32150	應付帳款	117,138	(19,493)
A32180	其他應付款	5,850	4,758
A32230	其他流動負債	4,085	(3,914)
A32240	淨確定福利負債	(20,497)	1,150
A33000	營運產生之淨現金流入	502,243	682,685
A33300	支付之利息	(1,771)	(306)
A33500	支付之所得稅	(39,533)	(72,045)
AAAA	營業活動之淨現金流入	<u>460,939</u>	<u>610,334</u>

(接次頁)

(承前頁)

代 碼		105年度	104年度
	投資活動之現金流量		
B00300	取得備供出售金融資產	(\$ 553,500)	(\$ 649,000)
B00400	處分備供出售金融資產價款	627,232	788,383
B00600	取得無活絡市場之債務工具投資	-	(22,545)
B00700	處分無活絡市場之債務工具投資價 款	49,716	-
B02700	取得不動產、廠房及設備	(57,365)	(54,468)
B02800	處分不動產、廠房及設備價款	2,076	255
B03700	存出保證金增加	-	(2,562)
B03800	存出保證金減少	1,212	-
B04500	購置無形資產	(3,328)	(431)
B06700	其他非流動資產增加	-	(350)
B07100	預付設備款增加	(46,939)	(46,890)
B07500	收取之利息	<u>10,050</u>	<u>10,710</u>
BBBB	投資活動之淨現金流入	<u>29,154</u>	<u>23,102</u>
	籌資活動之現金流量		
C00100	短期借款增加(減少)	(50,000)	50,000
C03000	存入保證金增加	63	-
C03100	存入保證金返還	-	(61)
C04500	發放現金股利	(262,685)	(404,032)
C04900	庫藏股票買回成本	-	(53,393)
C05100	庫藏股轉讓員工	<u>53,227</u>	<u>-</u>
CCCC	籌資活動之淨現金流出	<u>(259,395)</u>	<u>(407,486)</u>
DDDD	匯率變動對現金及約當現金之影響	<u>(39,742)</u>	<u>(12,990)</u>
EEEE	現金及約當現金增加數	190,956	212,960
E00100	年初現金及約當現金餘額	<u>1,200,828</u>	<u>987,868</u>
E00200	年底現金及約當現金餘額	<u>\$ 1,391,784</u>	<u>\$ 1,200,828</u>

後附之附註係本合併財務報告之一部分。

董事長：趙宗信



經理人：趙永昌



會計主管：張雯菁



健策精密工業股份有限公司及子公司

合併財務報表附註

民國 105 年及 104 年 1 月 1 日至 12 月 31 日

(除另予註明者外，金額係以新台幣仟元為單位)

一、公司沿革

健策精密工業股份有限公司(以下稱「本公司」)設立於 76 年 3 月，主要業務包括(一)精密模具之製造加工及其材料之買賣業務；(二)電器、電子、電腦等金屬零配件之製造加工買賣業務；(三)五金機械及其零件之製造加工買賣業務；(四)金屬鍛造及表面處理加工相關業務。

本公司股票自 98 年 11 月 18 日起在臺灣證券交易所上市買賣。

本合併財務報告係以合併公司之功能性貨幣新台幣表達。

二、通過財務報告之日期及程序

本合併財務報告於 106 年 3 月 15 日經董事會通過。

三、新發布及修訂準則及解釋之適用

- (一) 尚未生效之證券發行人財務報告編製準則及經金管會認可將於 106 年適用之國際財務報導準則 (IFRS)、國際會計準則 (IAS)、解釋 (IFRIC) 及解釋公告 (SIC)

依據金融監督管理委員會(以下稱「金管會」)發布之金管證審字第 1050050021 號及金管證審字第 1050026834 號函，合併公司將自 106 年度開始適用業經國際會計準則理事會 (IASB) 發布且經金管會認可 106 年適用之 IFRS、IAS、IFRIC 及 SIC (以下稱「IFRSs」) 及相關證券發行人財務報告編製準則修正規定。

<u>新發布 / 修正 / 修訂準則及解釋</u>	<u>IASB 發布之生效日(註1)</u>
「2010-2012 週期之年度改善」	2014 年 7 月 1 日 (註 2)
「2011-2013 週期之年度改善」	2014 年 7 月 1 日
「2012-2014 週期之年度改善」	2016 年 1 月 1 日 (註 3)
IFRS 10、IFRS 12 及 IAS 28 之修正「投資個體：適用合併報表之例外規定」	2016 年 1 月 1 日
IFRS 11 之修正「聯合營運權益之取得」	2016 年 1 月 1 日
IAS 1 之修正「揭露倡議」	2016 年 1 月 1 日

(接次頁)

(承前頁)

新發布／修正／修訂準則及解釋	IASB 發布之生效日(註1)
IAS 16 及 IAS 38 之修正「可接受之折舊及攤銷方法之闡釋」	2016 年 1 月 1 日
IAS 16 及 IAS 41 之修正「農業：生產性植物」	2016 年 1 月 1 日
IAS 19 之修正「確定福利計畫：員工提撥金」	2014 年 7 月 1 日
IAS 36 之修正「非金融資產可回收金額之揭露」	2014 年 1 月 1 日
IAS 39 之修正「衍生工具之約務更替與避險會計之持續適用」	2014 年 1 月 1 日
IFRIC 21「公課」	2014 年 1 月 1 日

註 1：除另註明外，上述新發布／修正／修訂準則或解釋係於各該日期以後開始之年度期間生效。

註 2：給與日於 2014 年 7 月 1 日以後之股份基礎給付交易開始適用 IFRS 2 之修正；收購日於 2014 年 7 月 1 日以後之企業合併開始適用 IFRS 3 之修正；IFRS 13 於修正時即生效。其餘修正係適用於 2014 年 7 月 1 日以後開始之年度期間。

註 3：除 IFRS 5 之修正推延適用於 2016 年 1 月 1 日以後開始之年度期間外，其餘修正係追溯適用於 2016 年 1 月 1 日以後開始之年度期間。

除下列說明外，適用上述修正後之證券發行人財務報告編製準則及 106 年適用之 IFRSs 規定將不致造成合併公司會計政策之重大變動：

1. IAS 36 之修正「非金融資產可回收金額之揭露」

IAS 36 之修正係釐清合併公司僅須於認列或迴轉資產或現金產生單位減損損失當期揭露其可回收金額。此外，已認列或迴轉減損之不動產、廠房及設備之可回收金額若以公允價值減處分成本衡量，合併公司將揭露公允價值層級，對屬第 2 或 3 等級公允價值衡量，並將額外揭露衡量公允價值之評價技術及每一關鍵假設。若以現值法衡量公允價值減處分成本，須增加揭露所採用之折現率，前述修正將於 106 年追溯適用。

2. 2010-2012 週期之年度改善

2010-2012 週期之年度改善修正 IFRS 2「股份基礎給付」、IFRS 3「企業合併」及 IFRS 8「營運部門」等若干準則。

IFRS 2 之修正改變既得條件及市價條件定義，並增列績效條件及服務條件定義。該修正釐清績效條件所訂之績效目標得按合併公司或同一集團內另一個體之營運（非市價條件）或權益工具之市價（市價條件）設定。該績效目標之設定得與合併公司整體或部分（例如某一部門）績效有關，而達成績效目標之期間則不得長於服務期間。此外，該修正並釐清股價指數目標因同時反映合併公司本身與集團外其他企業之績效，故非屬績效條件。由於股份基礎給付協議之條件屬市價條件、非市價條件或非既得條件將有不同之會計處理，前述修正預計將影響 106 年以後給與之股份基礎給付協議。

IFRS 8 之修正係釐清若合併公司將具有相似經濟特性之營運部門彙總揭露，應於合併財務報告揭露管理階層於運用彙總基準時所作之判斷。此外，該修正亦釐清合併公司僅於部門資產定期提供予主要營運決策者時，始應揭露應報導部門資產總額至企業資產總額之調節資訊。106 年追溯適用 IFRS 8 之修正時，將增加彙總基準判斷之說明。

106 年追溯適用 IFRS 13 之修正時，折現之影響不重大之無設定利率短期應收款及應付款將按原始發票金額衡量。

IAS 24「關係人揭露」之修正係釐清，為合併公司提供主要管理階層服務之管理個體係屬合併公司之關係人，應揭露管理個體提供主要管理階層服務而致報導個體發生之已支付或應支付金額，惟無須揭露該等薪酬之組成類別。

3. 2011-2013 週期之年度改善

2011-2013 週期之年度改善修正 IFRS 3、IFRS 13 及 IAS 40「投資性不動產」等若干準則。

IFRS 13 之修正係釐清包含於 IAS 39 或 IFRS 9 適用範圍內並依其規定處理之所有合約，即使該合約不符合 IAS 32「金融

工具：表達」對金融資產或金融負債之定義，亦可適用以淨額基礎衡量金融資產及金融負債群組公允價值之例外規定（即「組合例外」）。

4. IAS 16 及 IAS 38 之修正「可接受之折舊及攤銷方法之闡釋」

企業應採用適當之折舊及攤銷方法以反映其消耗該不動產、廠房及設備與無形資產未來經濟效益之預期型態。

IAS 16「不動產、廠房及設備」之修正規定，收入並非衡量不動產、廠房及設備折舊費用之適當基礎，且該修正並未提供得以收入為基礎提列折舊費用之例外規定。

IAS 38「無形資產」之修正則規定，除下列有限情況外，收入並非衡量無形資產攤銷費用之適當基礎：

- (1) 無形資產係以收入之衡量表示（例如，合約預先設定當收入達特定門檻後無權再使用該無形資產），或
- (2) 能證明收入與無形資產經濟效益之耗用高度相關。

5. 2012-2014 週期之年度改善

2012-2014 週期之年度改善修正 IFRS 5「待出售非流動資產及停業單位」、IFRS 7、IAS 19 及 IAS 34 等若干準則。

6. 證券發行人財務報告編製準則之修正

該修正除配合 106 年適用之 IFRSs 新增若干會計項目及非金融資產減損揭露規定外，另配合國內實施 IFRSs 情形，強調若干認列與衡量規定，並新增關係人交易及商譽等揭露。

該修正規定，其他公司或機構與合併公司之董事長或總經理為同一人，或具有配偶或二親等以內關係者，除能證明不具控制或重大影響者外，係屬實質關係人。此外，該修正規定應揭露與合併公司進行重大交易之關係人名稱及關係，若單一關係人交易金額或餘額達合併公司各該項交易總額或餘額 10% 以上者，應按關係人名稱單獨列示。

此外，若被收購公司於合併後之實際營運情形與收購時之預期效益有重大差異者，該修正規定應附註揭露。

106 年追溯適用前述修正時，將增加關係人交易及商譽減損之揭露。

除上述影響外，截至本合併財務報告通過發布日止，合併公司仍持續評估修正後之證券發行人財務報告編製準則及 106 年適用之 IFRSs 修正規定對各期間財務狀況與財務績效之影響，相關影響待評估完成時予以揭露。

(二) 國際會計準則理事會 (IASB) 已發布但尚未經金管會認可之 IFRSs

合併公司未適用下列業經 IASB 發布但未經金管會認可之 IFRSs。截至本合併財務報告通過發布日止，除 IFRS9 及 IFRS 15 應自 107 年度開始適用外，金管會尚未發布其他準則生效日。

新發布 / 修正 / 修訂準則及解釋	IASB 發布之生效日(註1)
「2014-2016 週期之年度改善」	註 2
IFRS 2 之修正「股份基礎給付交易之分類與衡量」	2018 年 1 月 1 日
IFRS 9「金融工具」	2018 年 1 月 1 日
IFRS 9 及 IFRS 7 之修正「強制生效日及過渡揭露」	2018 年 1 月 1 日
IFRS 10 及 IAS 28 之修正「投資者與其關聯企業或合資間之資產出售或投入」	未定
IFRS 15「客戶合約之收入」	2018 年 1 月 1 日
IFRS 15 之修正「IFRS 15 之闡釋」	2018 年 1 月 1 日
IFRS 16「租賃」	2019 年 1 月 1 日
IAS 7 之修正「揭露倡議」	2017 年 1 月 1 日
IAS 12 之修正「未實現損失之遞延所得稅資產之認列」	2017 年 1 月 1 日
IAS 40 之修正「投資性不動產之轉換」	2018 年 1 月 1 日
IFRIC 22「外幣交易與預收付對價」	2018 年 1 月 1 日

註 1：除另註明外，上述新發布 / 修正 / 修訂準則或解釋係於各該日期以後開始之年度期間生效。

註 2：IFRS 12 之修正係追溯調整適用於 2017 年 1 月 1 日以後開始之年度期間；IAS 28 之修正係追溯調整適用於 2018 年 1 月 1 日以後開始之年度期間。

1. IFRS 9「金融工具」

金融資產之認列及衡量

就金融資產方面，所有原屬於 IAS 39「金融工具：認列與衡量」範圍內之金融資產後續衡量係以攤銷後成本衡量或以公允價值衡量。IFRS 9 對金融資產之分類規定如下。

合併公司投資之債務工具，若其合約現金流量完全為支付本金及流通在外本金金額之利息，分類及衡量如下：

- (1) 以收取合約現金流量為目的之經營模式而持有該金融資產，則該金融資產係以攤銷後成本衡量。此類金融資產後續係按有效利率認列利息收入於損益，並持續評估減損，減損損益認列於損益。
- (2) 藉由收取合約現金流量與出售金融資產而達成目的之經營模式而持有該金融資產，則該金融資產係以透過其他綜合損益按公允價值衡量。此類金融資產後續係按有效利率認列利息收入於損益，並持續評估減損，減損損益與兌換損益亦認列於損益，其他公允價值變動則認列於其他綜合損益。於該金融資產除列或重分類時，原先累積於其他綜合損益之公允價值變動應重分類至損益。

合併公司投資非屬前述條件之金融資產，係以公允價值衡量，公允價值變動認列於損益。惟合併公司得選擇於原始認列時，將非持有供交易之權益投資指定為透過其他綜合損益按公允價值衡量。此類金融資產除股利收益認列於損益外，其他相關利益及損失係認列於其他綜合損益，後續無須評估減損，累積於其他綜合損益之公允價值變動亦不重分類至損益。

金融資產之減損

IFRS 9 改採用「預期信用損失模式」認列金融資產之減損。以攤銷後成本衡量之金融資產及財務保證合約，係認列備抵信用損失。若前述金融資產之信用風險自原始認列後並未顯著增加，則其備抵信用損失係按未來 12 個月之預期信用損失衡量。若前述金融資產之信用風險自原始認列後已顯著增加且非低信

用風險，則其備抵信用損失係按剩餘存續期間之預期信用損失衡量。但未包括重大財務組成部分之應收帳款必須按存續期間之預期信用損失衡量備抵信用損失。

此外，原始認列時已有信用減損之金融資產，合併公司考量原始認列時之預期信用損失以計算信用調整後之有效利率，後續備抵信用損失則按後續預期信用損失累積變動數衡量。

過渡規定

IFRS 9 生效時，首次適用日前已除列之項目不得適用。金融資產之分類、衡量與減損應追溯適用，惟合併公司無須重編比較期間，並將首次適用之累積影響數認列於首次適用日。一般避險會計應推延適用，惟避險選擇權之損益認列則須追溯適用。

2. IAS 12 之修正「未實現損失之遞延所得稅資產之認列」

IAS 12 之修正主要係釐清，除非稅法限制可減除暫時性差異所能減除之收益類型而應就同類型可減除暫時性差異評估是否認列遞延所得稅資產，否則應就所有可減除暫時性差異一併評估。於評估是否認列遞延所得稅資產時，若有足夠證據顯示合併公司很有可能以高於帳面金額回收資產，則估計未來課稅所得所考慮之資產回收金額不限於其帳面金額，且未來課稅所得之估計應排除因可減除暫時性差異迴轉所產生之影響。

3. IFRS 2 之修正「股份基礎給付交易之分類與衡量」

IFRS 2 之修正規定，當合併公司保留與代扣稅款等值數量之權益工具用以依法代員工繳納稅款時，該股份基礎給付具淨額交割特性。若除淨額交割特性外，該交易係屬權益交割股份基礎給付，則該具有淨額交割特性之股份基礎給付整體分類為權益交割。此修正適用於首次適用日尚未既得、已既得但尚未行使及給與日在首次適用日以後之股份基礎給付。

4. 2014-2016 週期之年度改善

2014-2016 週期之年度改善修正 IFRS 12「對其他個體之權益之揭露」及 IAS 28「投資關聯企業及合資」等準則。

IFRS 12 之修正係釐清，除對於分類為待出售或包含於待出售處分群組中之對子公司、合資或關聯企業之權益，無須依 IFRS 12 之規定揭露該子公司、合資或關聯企業之彙總性財務資訊外，合併公司對於分類為待出售或包含於待出售處分群組之對子公司、合資或關聯企業之權益之揭露，均應依 IFRS 12 之規定處理。

合併公司將追溯適用上述修正。

5. IFRIC 22 「外幣交易與預收付對價」

IAS 21 規定外幣交易之原始認列，應以外幣金額依交易日功能性貨幣與外幣間之即期匯率換算為功能性貨幣記錄。IFRIC 22 進一步說明若企業於原始認列非貨幣性資產或負債前已預付或預收對價，應以原始認列預收付對價之日作為交易日。若企業分次預收付對價，應分別決定每次預收付對價之交易日。

合併公司得選擇追溯適用 IFRIC 22，或自首次適用日或首次適用 IFRIC 22 之財務報告比較期間開始日推延適用 IFRIC 22。

除上述影響外，截至本合併財務報告通過發布日止，合併公司仍持續評估其他準則、解釋之修正對財務狀況與經營結果之影響，相關影響待評估完成時予以揭露。

四、重大會計政策之彙總說明

(一) 遵循聲明

本合併財務報告係依照證券發行人財務報告編製準則及經金管會認可並發布生效之 IFRSs 編製。

(二) 編製基礎

除按公允價值衡量之金融工具外，本合併財務報告係依歷史成本基礎編製。

公允價值衡量依照相關輸入值之可觀察程度及重要性分為第 1 等級至第 3 等級：

1. 第 1 等級輸入值：係指於衡量日可取得之相同資產或負債於活躍市場之報價（未經調整）。

2. 第 2 等級輸入值：係指除第 1 等級之報價外，資產或負債直接（亦即價格）或間接（亦即由價格推導而得）之可觀察輸入值。
3. 第 3 等級輸入值：係指資產或負債之不可觀察之輸入值。

(三) 資產與負債區分流動與非流動之標準

流動資產包括：

1. 主要為交易目的而持有之資產；
2. 預期於資產負債表日後 12 個月內實現之資產；及
3. 現金及約當現金（但不包括於資產負債表日後逾 12 個月用以交換或清償負債而受到限制者）。

流動負債包括：

1. 主要為交易目的而持有之負債；
2. 於資產負債表日後 12 個月內到期清償之負債，以及
3. 不能無條件將清償期限遞延至資產負債表日後至少 12 個月之負債。

非屬上述流動資產或流動負債者，係分類為非流動資產或非流動負債。

(四) 合併基礎

本合併財務報告係包含本公司及由本公司所控制個體（子公司）之財務報告。子公司之財務報告已予調整，以使其會計政策與合併公司之會計政策一致。於編制合併財務報告時，各個體間之交易、帳戶餘額、收益及費損已全數予以銷除。

子公司明細、持股比率及營業項目，參閱附註十二及附表四及五。

(五) 外 幣

各個體編製財務報告時，以個體功能性貨幣以外之貨幣（外幣）交易者，依交易日匯率換算為功能性貨幣記錄。

外幣貨幣性項目於每一資產負債表日以收盤匯率換算。因交割貨幣性項目或換算貨幣性項目產生之兌換差額，於發生當期認列於損益。

以公允價值衡量之外幣非貨幣性項目係以決定公允價值當日之匯率換算，所產生之兌換差額列為當期損益，惟屬公允價值變動認列於其他綜合損益者，其產生之兌換差額列於其他綜合損益。

以歷史成本衡量之外幣非貨幣性項目係以交易日之匯率換算，不再重新換算。

於編製合併財務報告時，本公司及其國外營運機構（包含營運所在國家或使用之貨幣與本公司不同之子公司）之資產及負債以每一資產負債表日匯率換算為新台幣。收益及費損項目係以當期平均匯率換算，所產生之兌換差額認列為其他綜合損益。

(六) 存 貨

存貨包括商品、製成品、在製品及原物料。存貨係以成本與淨變現價值孰低衡量，比較成本與淨變現價值時除同類別存貨外係以個別項目為基礎。淨變現價值係指在正常情況下之估計售價減除至完工尚需投入之估計成本及完成出售所需之估計成本後之餘額。存貨成本之計算係採加權平均法。

(七) 不動產、廠房及設備

不動產、廠房及設備係以成本認列，後續以成本減除累計折舊及累計減損損失後之金額衡量。

建造中之不動產、廠房及設備係以成本減除累計減損損失後之金額認列。成本包括專業服務費用，及符合資本化條件之借款成本。該等資產於完工並達預期使用狀態時，分類至不動產、廠房及設備之適當類別並開始提列折舊。

不動產、廠房及設備於耐用年限內按直線基礎，對每一重大部分則單獨提列折舊。合併公司至少於每一年度結束日對估計耐用年限、殘值及折舊方法進行檢視，並推延適用會計估計變動之影響。

不動產、廠房及設備除列時，淨處分價款與該資產帳面金額間之差額係認列於損益。

(八) 無形資產

1. 單獨取得

單獨取得之有限耐用年限無形資產原始以成本衡量，後續係以成本減除累計攤銷及累計減損損失後之金額衡量。無形資產於耐用年限內按直線基礎進行攤銷，並且至少於每一年度結束日對估計耐用年限、殘值及攤銷方法進行檢視，並推延適用會計估計變動之影響。非確定耐用年限無形資產係以成本減除累計減損損失列報。

2. 除 列

無形資產除列時，淨處分價款與該資產帳面金額間之差額係認列於當期損益。

(九) 有形及無形資產之減損

合併公司於每一資產負債表日評估是否有任何跡象顯示有形及無形資產可能已減損。若有任一減損跡象存在，則估計該資產之可回收金額。倘無法估計個別資產之可回收金額，合併公司估計該資產所屬現金產生單位之可回收金額。共用資產係依合理一致基礎分攤至個別現金產生單位。

可回收金額為公允價值減出售成本與其使用價值之較高者。個別資產或現金產生單位之可回收金額若低於其帳面金額時，將該資產或現金產生單位之帳面金額調減至其可回收金額，減損損失係認列於損益。

當減損損失於後續迴轉時，該資產或現金產生單位之帳面金額調增至修訂後之可回收金額，惟增加後之帳面金額以不超過該資產或現金產生單位若未於以前年度認列減損損失時所決定之帳面金額（減除攤銷或折舊）。減損損失之迴轉係認列於損益。

(十) 金融工具

金融資產與金融負債於合併公司成為該工具合約條款之一方時認列於合併資產負債表。

原始認列金融資產與金融負債時，若金融資產或金融負債非屬透過損益按公允價值衡量者，係按公允價值加計直接可歸屬於取得

或發行金融資產或金融負債之交易成本衡量。直接可歸屬於取得或發行透過損益按公允價值衡量之金融資產或金融負債之交易成本，則立即認列為損益。

金融資產

金融資產之慣例交易係採交易日會計認列及除列。

1. 衡量種類

合併公司所持有之金融資產種類為透過損益按公允價值衡量之金融資產、備供出售金融資產與放款及應收款。

(1) 透過損益按公允價值衡量之金融資產

透過損益按公允價值衡量之金融資產包括持有供交易之金融資產。

透過損益按公允價值衡量之金融資產係按公允價值衡量，其再衡量產生之利益或損失（不包含該金融資產所產生之任何股利或利息）係認列於損益。公允價值之決定方式請參閱附註二四。

透過損益按公允價值衡量之金融資產若屬無活絡市場公開報價且其公允價值無法可靠衡量之權益工具投資，及與此種無報價權益工具連結且須以交付該等權益工具交割之衍生工具，後續係以成本減除減損損失後之金額衡量，並單獨列為「以成本衡量之金融資產」。該等金融資產於後續能可靠衡量公允價值時，係按公允價值再衡量，其帳面金額與公允價值間之差額認列於損益。

(2) 備供出售金融資產

備供出售金融資產係非衍生金融資產被指定為備供出售，或未被分類為放款及應收款或透過損益按公允價值衡量之金融資產。

備供出售金融資產係按公允價值衡量，備供出售貨幣性金融資產帳面金額之變動中屬外幣兌換損益與以有效利息法計算之利息收入，以及備供出售權益投資之股利，係認列於損益。其餘備供出售金融資產帳面金額之變動係認

列於其他綜合損益，於投資處分或確定減損時重分類為損益。

備供出售權益投資之股利於合併公司收款之權利確立時認列。

備供出售金融資產若屬無活絡市場公開報價且公允價值無法可靠衡量之權益工具投資，及與此種無報價權益工具連結且須以交付該等權益工具交割之衍生工具，後續係以成本減除減損損失後之金額衡量，並單獨列為「以成本衡量之金融資產」。該等金融資產於後續能可靠衡量公允價值時，係按公允價值再衡量，其帳面金額與公允價值間之差額認列於其他綜合損益，若有減損時，則認列於損益。

(3) 放款及應收款

放款及應收款（包括應收帳款及現金及約當現金）係採用有效利息法按攤銷後成本減除減損損失後之金額衡量，惟短期應收帳款之利息認列不具重大性之情況除外。

約當現金包括自取得日起 3 個月內、高度流動性、可隨時轉換成定額現金且價值變動風險甚小之定期存款，係用於滿足短期現金承諾。

2. 金融資產之減損

除透過損益按公允價值衡量之金融資產外，合併公司係於每一資產負債表日評估其他金融資產是否有減損客觀證據，當有客觀證據顯示，因金融資產原始認列後發生之單一或多項事項，致使金融資產之估計未來現金流量受損失者，該金融資產即已發生減損。

按攤銷後成本列報之金融資產，如應收帳款，該資產若經個別評估未有客觀減損證據，另再集體評估減損。應收款集體存在之客觀減損證據可能包含合併公司過去收款經驗、集體超過平均授信期間 60 天之延遲付款增加情況，以及與應收款拖欠有關之可觀察全國性或區域性經濟情勢變化。

按攤銷後成本列報之金融資產之減損損失金額係該資產帳面金額與估計未來現金流量按該金融資產原始有效利率折現之現值間之差額。

按攤銷後成本列報之金融資產於後續期間減損損失金額減少，且經客觀判斷該減少與認列減損後發生之事項有關，則先前認列之減損損失直接或藉由調整備抵帳戶予以迴轉認列於損益，惟該迴轉不得使金融資產帳面金額超過若未認列減損情況下於迴轉日應有之攤銷後成本。

當備供出售權益投資之公允價值低於成本且發生大幅或持久性下跌時，係為客觀減損證據。

當備供出售金融資產發生減損時，原先已認列於其他綜合損益之累計損失金額將重分類至損益。

備供出售權益工具投資已認列於損益之減損損失不得透過損益迴轉。任何認列減損損失後之公允價值回升金額係認列於其他綜合損益。備供出售債務工具之公允價值若於後續期間增加，而該增加能客觀地連結至減損損失認列於損益後發生之事項，則減損損失予以迴轉並認列於損益。

以成本衡量之金融資產之減損損失金額係該資產帳面金額與估計未來現金流量按類似金融資產之現時市場報酬率折現之現值間之差額。此種減損損失於後續期間不得迴轉。

所有金融資產之減損損失係直接自金融資產之帳面金額中扣除，惟應收帳款係藉由備抵帳戶調降其帳面金額。當判斷應收帳款無法收回時，係沖銷備抵帳戶。原先已沖銷而後續收回之款項則貸記備抵帳戶。除因應收帳款無法收回而沖銷備抵帳戶外，備抵帳戶帳面金額之變動認列於損益。

3. 金融資產之除列

合併公司僅於對來自金融資產現金流量之合約權利失效，或已移轉金融資產且該資產所有權之幾乎所有風險及報酬已移轉予其他企業時，始將金融資產除列。

於一金融資產整體除列時，其帳面金額與所收取對價加計已認列於其他綜合損益之任何累計利益或損失之總和間之差額係認列於損益。

權益工具

合併公司發行之債務及權益工具係依據合約協議之實質與金融負債及權益工具之定義分類為金融負債或權益。

合併公司發行之權益工具係以取得之價款扣除直接發行成本後之金額認列。

再取回本公司本身之權益工具係於權益項下認列與減除。購買、出售、發行或註銷本公司本身之權益工具不認列於損益。

金融負債

1. 後續衡量

所有金融負債係以有效利息法按攤銷後成本衡量。

2. 金融負債之除列

除列金融負債時，其帳面金額與所支付對價（包含任何所移轉之非現金資產或承擔之負債）間之差額認列為損益。

衍生工具

合併公司簽訂之衍生工具包括換匯交易合約，用以管理合併公司之利率及匯率風險。

衍生工具於簽訂衍生工具合約時，原始以公允價值認列，後續於資產負債表日按公允價值再衡量，後續衡量產生之利益或損失直接列入損益，然指定且為有效避險工具之衍生工具，其認列於損益之時點則將視避險關係之性質而定。當衍生工具之公允價值為正值時，列為金融資產；公允價值為負值時，列為金融負債。

(十一) 收入認列

收入係按已收或應收對價之公允價值衡量，並扣除估計之客戶退貨、折扣及其他類似之折讓。銷貨退回係依據以往經驗及其他攸關因素合理估計未來之退貨金額提列。

1. 商品之銷售

銷售商品係於下列條件完全滿足時認列收入：

- (1) 合併公司已將商品所有權之重大風險及報酬移轉予買方；
- (2) 合併公司對於已經出售之商品既不持續參與管理，亦未維持有效控制；
- (3) 收入金額能可靠衡量；
- (4) 與交易有關之經濟效益很有可能流入合併公司；及
- (5) 與交易有關之已發生或將發生之成本能可靠衡量。

去料加工時，加工產品所有權之重大風險及報酬並未移轉，是以去料時不作銷貨處理。

2. 勞務之提供

勞務收入係於勞務提供時予以認列。

依合約提供勞務所產生之收入，係按合約完成程度予以認列。

3. 股利收入及利息收入

投資所產生之股利收入係於股東收款之權利確立時認列，惟前提係與交易有關之經濟效益很有可能流入合併公司，且收入金額能可靠衡量。

金融資產之利息收入係於經濟效益很有可能流入合併公司，且收入金額能可靠衡量時認列。利息收入係依時間之經過按流通在外本金與所適用之有效利率採應計基礎認列。

(十二) 租賃

當租賃條款係移轉附屬於資產所有權之幾乎所有風險與報酬予承租人，則將其分類為融資租賃。所有其他租賃則分類為營業租賃。

1. 合併公司為出租人

營業租賃之租賃收益係按直線基礎於相關租賃期間內認列為收益。

2. 合併公司為承租人

營業租賃給付係按直線基礎於租賃期間內認列為費用。

3. 租賃之土地

合併公司營業租賃之租賃土地係中國地區土地使用權按直線基礎於租賃期間攤銷。

(十三) 借款成本

直接可歸屬於取得、建造或生產符合要件之資產之借款成本，係作為該資產成本之一部分，直到該資產達到預定使用或出售狀態之幾乎所有必要活動已完成為止。

特定借款如於符合要件之資本支出發生前進行暫時投資而賺取之投資收入，係自符合資本化條件之借款成本中減除。

除上述外，所有其他借款成本係於發生當期認列為損益。

(十四) 員工福利

1. 短期員工福利

短期員工福利相關負債係以換取員工服務而預期支付之非折現金額衡量。

2. 退職後福利

確定提撥退休計畫之退休金係於員工提供服務期間將應提撥之退休金數額認列為費用。

確定福利退休計畫之確定福利成本（含服務成本、淨利息及再衡量數）係採預計單位福利法精算。服務成本（含當期服務成本）及淨確定福利負債淨利息於發生時、認列為員工福利費用。再衡量數（含精算損益及扣除利息後之計畫資產報酬）於發生時認列於其他綜合損益並列入保留盈餘，後續期間不重分類至損益。

淨確定福利負債係代表確定福利退休計畫之提撥短絀。

(十五) 股份基礎給付協議

給與員工之權益交割股份基礎給付。

權益交割股份基礎給付協議係按給與日權益工具之公允價值及預期既得之最佳估計數量，於既得期間內以直線基礎認列費用，並同時調整資本公積。若其於給與日立即既得，係於給與日全數認列費用。

(十六) 所得稅

所得稅費用係當期所得稅及遞延所得稅之總和。

1. 當期所得稅

依所得稅法規定計算之未分配盈餘加徵 10% 所得稅列為股東會決議年度之所得稅費用。

以前年度應付所得稅之調整，列入當期所得稅。

2. 遞延所得稅

遞延所得稅係依帳載資產及負債帳面金額與計算課稅所得之課稅基礎二者所產生之暫時性差異計算。

遞延所得稅負債一般係就所有應課稅暫時性差異予以認列，而遞延所得稅資產則於很有可能具有課稅所得以供可減除暫時性差異及虧損扣抵所產生之所得稅抵減使用時認列。

與投資子公司相關之應課稅暫時性差異皆認列遞延所得稅負債，惟合併公司若可控制暫時性差異迴轉之時點，且該暫時性差異很有可能於可預見之未來不會迴轉者除外。與此類投資有關之可減除暫時性差異，僅於其很有可能具有足夠課稅所得用以實現暫時性差異，且於可預見之未來預期將迴轉的範圍內，予以認列遞延所得稅資產。

遞延所得稅資產之帳面金額於每一資產負債表日予以重新檢視，並針對已不再很有可能具有足夠之課稅所得以供其回收所有或部分資產者，調減帳面金額。原未認列為遞延所得稅資產者，亦於每一資產負債表日予以重新檢視，並在未來很有可能產生課稅所得以供其回收所有或部分資產者，調增帳面金額。

遞延所得稅資產及負債係以預期負債清償或資產實現當期之稅率衡量，該稅率係以資產負債表日已立法或已實質性立法之稅率及稅法為基礎。遞延所得稅負債及資產之衡量係反映合併公司於資產負債表日預期回收或清償其資產及負債帳面金額之方式所產生之租稅後果。

3. 本年度之當期及遞延所得稅

當期及遞延所得稅係認列於損益，惟與認列於其他綜合損益或直接計入權益之項目相關之當期及遞延所得稅係分別認列於其他綜合損益或直接計入權益。

五、重大會計判斷、估計及假設不確定性之主要來源

合併公司於採用會計政策時，對於不易自其他來源取得相關資訊者，管理階層必須基於歷史經驗及其他攸關之因素作出相關之判斷、估計及假設。實際結果可能與估計有所不同。

管理階層將持續檢視估計與基本假設。若估計之修正僅影響當期，則於修正當期認列；若會計估計之修正同時影響當期及未來期間，則於修正當期及未來期間認列。

(一) 所得稅

截至 105 年及 104 年 12 月 31 日止，與未使用課稅損失有關之遞延所得稅資產帳面金額分別為 38,263 仟元及 44,424 仟元。由於未來獲利之不可預測性，合併公司於 105 年及 104 年 12 月 31 日止皆有 595 仟元之課稅損失並未認列為遞延所得稅資產。遞延所得稅資產之可實現性主要視未來能否有足夠之獲利或應課稅暫時性差異而定。若未來實際產生之獲利少於預期，可能會產生重大遞延所得稅資產之迴轉，該等迴轉係於發生期間認列為損益。

(二) 應收帳款之估計減損

當有客觀證據顯示減損跡象時，合併公司會考量未來現金流量之估計。減損損失之金額係以該資產之帳面金額及估計未來現金流量（排除尚未發生之未來信用損失）按該金融資產之原始有效利率折現之現值間的差額衡量。若未來實際現金流量少於預期，可能會產生重大減損損失。

(三) 不動產、廠房及設備之耐用年限

如附註四(七)所述，合併公司於每一資產負債表日檢視不動產、廠房及設備之估計耐用年限。

(四) 存貨之減損

存貨淨變現價值係正常營業過程中之估計售價減除至完工尚需投入之估計成本及完成出售所需之估計成本後之餘額估計，該等估計係依目前市場狀況及類似產品之歷史銷售經驗評估，市場情況之改變可能重大影響該等估計結果。

(五) 確定福利計畫之認列

確定福利退休計畫應認列之確定福利成本及淨確定福利負債係使用預計單位福利法進行精算評價，其採用之精算假設包括折現率、離職率及薪資預期增加率等估計，若該等估計因市場與經濟情況之改變而有所變動，可能會重大影響應認列之費用與負債金額。

六、現金及約當現金暨無活絡市場之債務工具投資

	<u>105年12月31日</u>	<u>104年12月31日</u>
庫存現金及週轉金	\$ 875	\$ 963
銀行支票及活期存款	357,737	485,232
約當現金		
原始到期日在3個月以內之		
銀行定期存款	<u>1,033,172</u>	<u>714,633</u>
	<u>\$1,391,784</u>	<u>\$1,200,828</u>

銀行存款於資產負債表日之市場利率區間如下：

	<u>105年12月31日</u>	<u>104年12月31日</u>
銀行存款	0.08%~3.5%	0.001%~3.1%

截至105年及104年12月31日止，原始到期日超過3個月之銀行定期存款分別為46,490仟元及96,206仟元，係分類為無活絡市場之債務工具投資。

105年及104年12月31日止，原始到期日超過3個月之定期存款利率區間分別為年利率3.3%~3.6%及2.0%~3.5%。

七、透過損益按公允價值衡量之金融工具

	<u>105年12月31日</u>	<u>104年12月31日</u>
<u>金融資產—流動</u>		
持有供交易		
衍生工具（未指定避險）		
—換匯交易合約	<u>\$ 2,221</u>	<u>\$ -</u>

於資產負債表日未採避險會計且尚未到期之換匯交易合約如下：

105 年 12 月 31 日

合約金額 (仟元)	到 期 日	支 付 匯 率	收 取 匯 率
USD 2,000/ NTD 63,800	106 年 1 月 9 日	31.933	31.9
USD 1,000/ NTD 31,800	106 年 1 月 13 日	31.831	31.8
USD 2,000/ NTD 63,624	106 年 1 月 13 日	31.85	31.812
USD 2,000/ NTD 64,220	106 年 1 月 26 日	32.15	32.11
USD 1,500/ NTD 48,383	106 年 1 月 26 日	32.3	32.255

合併公司於 105 年度從事換匯交易之目的，主要係為規避外幣資產及負債因匯率波動產生之風險。合併公司持有之換匯交易合約因不符合有效避險條件，故不適用避險會計。

八、備供出售金融資產－流動

	105年12月31日	104年12月31日
基金受益憑證	<u>\$ 48,325</u>	<u>\$123,025</u>

九、以成本衡量之金融資產－非流動

	105年12月31日	104年12月31日
<u>非 流 動</u>		
國內未上市（櫃）普通股		
捷邦精密股份有限公司	\$ -	\$ 2,572
大園聯合水處理股份有限 公司	-	-
	<u>\$ -</u>	<u>\$ 2,572</u>
衡量種類區分		
備供出售	<u>\$ -</u>	<u>\$ 2,572</u>

合併公司所持有之上述未上市（櫃）股票投資，於資產負債表日係按成本減除減損損失衡量。因其公允價值合理估計數之區間重大且無法合理評估各種估計之機率，致合併公司管理階層認為其公允價值無法可靠衡量。其中大園聯合水處理股份有限公司已全數提列金融資產減損損失，故其帳面價值為零。

合併公司於 105 年 8 月以每股 0.000005 元全數出售捷邦精密股份有限公司之股份，其處分損失 2,572 仟元（包含於其他利益及損失項下）。

十、應收帳款

	<u>105年12月31日</u>	<u>104年12月31日</u>
應收帳款	\$ 974,522	\$ 849,924
減：備抵呆帳	(<u>2,724</u>)	(<u>5,246</u>)
	<u>\$ 971,798</u>	<u>\$ 844,678</u>

合併公司對商品銷售之平均授信期間為 60 天，應收帳款不予計息。於決定應收帳款可回收性時，合併公司考量應收帳款自原始授信日至資產負債表日信用品質之任何改變。由於歷史經驗顯示逾期超過 180 天之應收帳款無法回收，合併公司對於逾期超過 180 天之應收帳款扣除期後收回金額後，認列 100% 備抵呆帳，對於逾期帳齡 180 天以內之應收帳款，其備抵呆帳係參考交易對方過去拖欠記錄及分析其目前財務狀況，以估計無法回收之金額。

應收帳款之帳齡分析如下：

	<u>105年12月31日</u>	<u>104年12月31日</u>
未逾期	\$930,327	\$809,547
0~60 天	40,932	34,530
61 至 90 天	1,131	277
91 至 180 天	2	995
180 天以上	<u>2,130</u>	<u>4,575</u>
合 計	<u>\$974,522</u>	<u>\$849,924</u>

以上係以逾期天數為基準進行之帳齡分析。

105 年及 104 年 12 月 31 日未有已逾期未減損之應收帳款。

應收帳款之備抵呆帳變動資訊如下：

	群 減	組 損	評 損	估 失
104年1月1日餘額				\$ 6,412
加：本期迴轉呆帳費用				(800)
減：本期實際沖銷				(297)
外幣換算差額				(69)
104年12月31日餘額				<u>5,246</u>
加：本期迴轉呆帳費用				(227)
減：本期實際沖銷				(2,165)
外幣換算差額				(130)
105年12月31日餘額				<u>\$ 2,724</u>

十一、存貨淨額

	105年12月31日	104年12月31日
商 品	\$ 8,212	\$ 14,443
製 成 品	408,936	379,766
在 製 品	255,101	250,080
原 物 料	<u>189,671</u>	<u>196,989</u>
	<u>\$861,920</u>	<u>\$841,278</u>

105 及 104 年度與存貨相關之銷貨成本分別為 2,568,714 仟元及 2,570,676 仟元。

105 及 104 年度之銷貨成本分別包括存貨跌價損失 3,783 仟元及 25,707 仟元。

十二、子公司

列入合併財務報告之子公司

本合併財務報告編製主體如下：

投 資 公 司 名 稱	子 公 司 名 稱	業 務 性 質	所 持 股 權 百 分 比	
			105年 12月31日	104年 12月31日
健策精密工業股份有限公司	Elix International Co., Ltd.	投資控股	100	100
Elix International Co., Ltd	無錫健策精密工業有限公司 (無錫健策公司)	精密模具、電子零組件之製 造加工及買賣業務	100	100

十三、不動產、廠房及設備

	土	地	建	築	物	機	器	設	備	生	財	器	具	運	輸	設	備	其	他	設	備	建	造	中	之	不	動	產	合	計
成 本																														
105年1月1日餘額	\$	423,519	\$	847,835	\$	2,113,651	\$	48,357	\$	8,408	\$	162,283	\$	35,823	\$	3,639,876														
增 添	-	1,920	-	13,585	-	566	-	4,820	-	36,474	-	57,365																		
處 分	-	(882)	(34,304)	(1,247)	-	(36,207)	-	(72,640)																				
預付設備款轉入	12,378	3,375	51,936	-	2,296	-	69,985																							
存貨轉入	-	-	39,335	-	-	-	39,335																							
重 分 類	-	69,436	-	-	-	-	(69,251)	185																						
除 列	-	(73,040)	(930)	-	-	-	(73,970)																						
淨兌換差額	-	(7,898)	(39,671)	(1,267)	(673)	(4,340)	(230)	(54,081)																
105年12月31日餘額	\$	435,897	\$	840,746	\$	2,143,602	\$	46,409	\$	7,733	\$	128,852	\$	2,816	\$	3,606,055														
累計折舊及減損																														
105年1月1日餘額	\$	-	\$	288,235	\$	1,425,260	\$	36,902	\$	6,307	\$	107,454	\$	-	\$	1,864,158														
折舊費用	-	35,318	-	202,968	-	4,039	-	616	-	19,997	-	262,938																		
處 分	-	(882)	(27,919)	(1,202)	-	(30,612)	-	(60,615)																				
重 分 類	-	139	-	-	-	-	-	139																						
除 列	-	(73,040)	(930)	-	-	-	(73,970)																						
淨兌換差額	-	(3,393)	(23,620)	(1,012)	(533)	(3,043)	-	(31,601)																		
105年12月31日餘額	\$	246,377	\$	1,575,759	\$	38,727	\$	6,390	\$	93,796	\$	-	\$	1,961,049																
105年12月31日淨額	\$	435,897	\$	594,369	\$	567,843	\$	7,682	\$	1,343	\$	35,056	\$	2,816	\$	1,645,006														
成 本																														
104年1月1日餘額	\$	-	\$	849,182	\$	2,025,570	\$	45,776	\$	9,439	\$	149,119	\$	10,357	\$	3,089,443														
增 添	-	943	-	19,266	-	4,016	-	4,621	-	25,622	-	54,468																		
處 分	-	(17)	(10,015)	(1,095)	(824)	(695)	-	(12,646)																		
預付設備款轉入	-	-	75,003	-	23	-	6,101	81,127																						
存貨轉入	-	-	7,603	-	-	-	4,667	12,270																						
淨兌換差額	-	(2,273)	(3,776)	(363)	(207)	(1,530)	(156)	(8,305)																
104年12月31日餘額	\$	847,835	\$	2,113,651	\$	48,357	\$	8,408	\$	162,283	\$	35,823	\$	3,216,357																
累計折舊及減損																														
104年1月1日餘額	\$	-	\$	245,403	\$	1,213,497	\$	33,120	\$	6,177	\$	86,814	\$	-	\$	1,585,011														
折舊費用	-	43,713	-	227,895	-	5,085	-	1,013	-	22,302	-	300,008																		
處 分	-	(17)	(8,979)	(1,055)	(741)	(670)	-	(11,462)																		
淨兌換差額	-	(864)	(7,153)	(248)	(142)	(992)	-	(9,399)																		
104年12月31日餘額	\$	288,235	\$	1,425,260	\$	36,902	\$	6,307	\$	107,454	\$	-	\$	1,864,158																
104年12月31日淨額	\$	559,600	\$	688,391	\$	11,455	\$	2,101	\$	54,829	\$	35,823	\$	1,352,199																

合併公司因利息資本化之金額不重大，故未予以資本化。

不動產、廠房及設備係以直線基礎按下列耐用年數計提折舊：

建築物	
廠房主建物	3 至 50 年
機電動力設備	2 至 10 年
機器設備	2 至 17 年
生財器具	2 至 8 年
運輸設備	5 至 7 年
其他設備	2 至 10 年

十四、預付租賃款

	105年12月31日	104年12月31日
流動（包含於其他流動資產）	\$ 1,531	\$ 1,664
非 流 動	52,477	58,701
	<u>\$ 54,008</u>	<u>\$ 60,365</u>

截至 105 年及 104 年 12 月 31 日止，預付租賃款係中國大陸之土地使用權。

十五、借 款

	105年12月31日	104年12月31日
<u>短期借款</u>		
無擔保借款－信用額度借款	\$ <u> -</u>	\$ <u>50,000</u>

銀行週轉性借款之利率於 104 年 12 月 31 日為 1.08%。

十六、其他應付款

	105年12月31日	104年12月31日
應付薪資	\$124,057	\$119,967
應付董事酬勞	6,443	5,852
應付員工酬勞	25,773	23,409
應付設備款	19,826	28,224
其 他	80,507	72,254
	<u>\$256,606</u>	<u>\$249,706</u>

十七、退職後福利計畫

(一) 確定提撥計畫

合併公司中之本公司所適用「勞工退休金條例」之退休金制度，係屬政府管理之確定提撥退休計畫，依員工每月薪資 6% 提撥退休金至勞工保險局之個人專戶。

合併公司於中國大陸之子公司之員工，係屬中國大陸政府營運之退休福利計畫成員。該子公司須提撥薪資成本之特定比例至退休福利計畫，以提供該計畫資金。合併公司對於此政府營運之退休福利計畫之義務僅為提撥特定金額。

(二) 確定福利計畫

合併公司中之本公司依我國「勞動基準法」辦理之退休金制度，係屬政府管理之確定福利退休計畫。員工退休金之支付，係根據服務年資及核准退休日前 6 個月平均工資計算。本公司按員工每月薪資總額 2% 提撥退休金，交由勞工退休準備金監督委員會以該委員會名義存入台灣銀行之專戶，年度終了前，若估算專戶餘額不足給付次一年度內預估達到退休條件之勞工，次年度 3 月底前將一次提撥其差額。該帳戶係委託勞動部勞動基金運用局管理，合併公司並無影響投資管理策略之權利。

列入合併資產負債表之確定福利計畫金額列示如下：

	105年12月31日	104年12月31日
確定福利義務之現值	\$ 82,305	\$ 87,784
計畫資產之公允價值	(38,833)	(25,423)
淨確定福利負債	<u>\$ 43,472</u>	<u>\$ 62,361</u>

淨確定福利負債變動如下：

	確 定 福 利 義 務 現 值	計 畫 資 產 公 允 價 值	淨 確 定 福 利 負 債
104年1月1日餘額	<u>\$ 79,016</u>	<u>(\$ 24,214)</u>	<u>\$ 54,802</u>
服務成本			
當期服務成本	1,554	-	1,554
利息費用(收入)	<u>1,383</u>	<u>(436)</u>	<u>947</u>
認列於損益	<u>2,937</u>	<u>(436)</u>	<u>2,501</u>
再衡量數			
計畫資產報酬(除包含於 淨利息之金額外)	-	(209)	(209)
精算損失—人口統計假 設變動	2,307	-	2,307
精算損失—財務假設變 動	2,248	-	2,248
精算損失—經驗調整	<u>2,063</u>	<u>-</u>	<u>2,063</u>
認列於其他綜合損益	<u>6,618</u>	<u>(209)</u>	<u>6,409</u>
雇主提撥	-	(1,351)	(1,351)
計畫資產支付數	<u>(787)</u>	<u>787</u>	<u>-</u>
	<u>(787)</u>	<u>(564)</u>	<u>(1,351)</u>
104年12月31日餘額	<u>87,784</u>	<u>(25,423)</u>	<u>62,361</u>
服務成本			
當期服務成本	1,666		1,666
利息費用(收入)	<u>1,317</u>	<u>(391)</u>	<u>926</u>
認列於損益	<u>2,983</u>	<u>(391)</u>	<u>2,592</u>
再衡量數			
計畫資產報酬(除包含於 淨利息之金額外)	-	112	112
精算損失—人口統計假 設變動	186	-	186
精算損失—財務假設變 動	928	-	928
精算損失—經驗調整	<u>382</u>	<u>-</u>	<u>382</u>
認列於其他綜合損益	<u>1,496</u>	<u>112</u>	<u>1,608</u>

(接次頁)

(承前頁)

	確定福利 義務現值	計畫資產 公允價值	淨確定福利 負債
雇主提撥	\$ -	(\$ 23,089)	(\$ 23,089)
計畫資產支付數	(9,958)	9,958	-
	(9,958)	(13,131)	(23,089)
105年12月31日餘額	<u>\$ 82,305</u>	<u>(\$ 38,833)</u>	<u>\$ 43,472</u>

合併公司因「勞動基準法」之退休金制度暴露於下列風險：

1. 投資風險：勞動部勞動基金運用局透過自行運用及委託經營方式，將勞工退休基金分別投資於國內（外）權益證券與債務證券及銀行存款等標的，惟合併公司之計畫資產得分配金額係以不低於當地銀行2年定期存款利率計算而得之收益。
2. 利率風險：政府公債之利率下降將使確定福利義務現值增加，惟計畫資產之債務投資報酬亦會隨之增加，兩者對淨確定福利負債之影響具有部分抵銷之效果。
3. 薪資風險：確定福利義務現值之計算係參考計畫成員之未來薪資。因此計畫成員薪資之增加將使確定福利義務現值增加。

合併公司之確定福利義務現值係由合格精算師進行精算，衡量日之重大假設如下：

	105年12月31日	104年12月31日
折現率	1.375%	1.50%
薪資預期增加率	2.5%	2.50%
死亡率	依據台灣壽險業第 五回經驗生命表	依據台灣壽險業第 五回經驗生命表
離職率	0%~21%	0%~20.5%

若重大精算假設分別發生合理可能之變動，在所有其他假設維持不變之情況下，將使確定福利義務現值增加（減少）之金額如下：

	105年12月31日	104年12月31日
折現率		
增加0.25%	(\$ 1,884)	(\$ 2,309)
減少0.25%	<u>\$ 1,953</u>	<u>\$ 2,340</u>
薪資預期增加率		
增加0.25%	<u>\$ 1,880</u>	<u>\$ 2,333</u>
減少0.25%	(\$ 1,824)	(\$ 2,257)

由於精算假設可能彼此相關，僅單一假設變動之可能性不大，故上述敏感度分析可能無法反映確定福利義務現值實際變動情形。

	105年12月31日	104年12月31日
預期1年內提撥金額	<u>\$ 1,250</u>	<u>\$ 1,335</u>
確定福利義務平均到期期間	12年	10.8年

十八、權益

(一) 股本

普通股

	105年12月31日	104年12月31日
額定股數(仟股)	<u>150,000</u>	<u>150,000</u>
額定股本	<u>\$ 1,500,000</u>	<u>\$ 1,500,000</u>
已發行且已收足股款之股數 (仟股)	<u>106,324</u>	<u>106,324</u>
已發行股本	<u>\$ 1,063,242</u>	<u>\$ 1,063,242</u>

已發行之普通股每股面額為10元，每股享有一表決權及收取股利之權利。

本公司104年5月經董事會決議註銷第一次買回之庫藏股股份計500仟股，每股面額10元，減資金額為5,000仟元，減資率0.47%，並以104年6月22日為減資基準日，業已於104年7月20日辦理變更登記完成。

額定股本中供發行員工認股權憑證所保留之股本為8,000仟股。

(二) 資本公積

資本公積中屬超過票面金額發行股票之溢額(包括以超過面額發行普通股及庫藏股票交易等)得用以彌補虧損，亦得於公司無虧損時，用以發放現金股利或撥充股本，惟撥充股本時每年以實收股本之一定比率為限。

(三) 保留盈餘及股利政策

依104年5月公司法之修正，股息及紅利之分派限於股東，員工非屬盈餘分派之對象。本公司已於105年6月7日召開之股東常會決議，通過修正章程之盈餘分派政策，並於章程中另外訂定員工酬勞分派政策。

修正後章程之盈餘分派政策規定，公司決算如有盈餘，應先提繳稅款、彌補以往虧損後，先提列 10% 為法定盈餘公積，或得視業務需要或法令規定提列特別盈餘公積或加計迴轉之特別盈餘公積，其餘連同以前年度未分配盈餘，由董事會擬具分配案，提請股東會分派之。修正前後章程之員工及董事酬勞分派政策，請參閱附註十九、折舊、攤銷及員工福利費用。

本公司之企業生命週期正值成長階段，為考量未來長期營運規劃、資金需求及股東權益之影響，本公司股利之分配，其現金股利部分不得低於當年度分配股利總額之 20%。

法定盈餘公積應提撥至其餘額達公司實收股本總額時為止。法定盈餘公積得用以彌補虧損。公司無虧損時，法定盈餘公積超過實收股本總額 25% 之部分除得撥充股本外，尚得以現金分配。

本公司依金管會發字第 1010012865 號函、金管證發字第 1010047490 號函及「採用國際財務報導準則 (IFRSs) 後，提列特別盈餘公積之適用疑義問答」等規定提列及迴轉特別盈餘公積。

分配未分配盈餘時，除屬非中華民國境內居住者之股東外，其餘股東可獲配按股利分配日之稅額扣抵比率計算之股東可扣抵稅額。

本公司於 105 年 6 月 7 日及 104 年 6 月 2 日舉行股東常會，決議通過 104 及 103 年度盈餘分配案如下：

	盈 餘 分 配 案		每 股 股 利 (元)	
	104年度	103年度	104年度	103年度
法定盈餘公積	\$ 22,636	\$ 40,653		
現金股利	262,685	404,032	\$ 2.5	\$ 3.8

本公司 106 年 3 月 15 日董事會擬議 105 年度盈餘分配案及每股股利如下：

	盈 餘 分 配 案	每 股 股 利 (元)
法定盈餘公積	\$ 24,395	
特別盈餘公積	15,781	
現金股利	212,648	\$ 2.0

有關 105 年度之盈餘分配案尚待預計於 106 年 6 月 2 日召開之股東常會決議。

(四) 庫藏股票

收	回	原	因	轉讓股份予員工 (仟 股)
104 年 1 月 1 日股數				\$ 500
本年度增加				1,250
本年度減少				<u>500</u>
104 年 12 月 31 日股數				1,250
本年度減少				<u>1,250</u>
105 年 12 月 31 日股數				<u><u>-</u></u>

本公司持有之庫藏股票，依證券交易法規定不得質押，亦不得享有股利之分派及表決權等權利。

十九、淨 利

(一) 其他利益及損失

	105年度	104年度
保險理賠收入	\$ 28,814	\$ -
補助收入	-	1,266
處分投資淨(損)益	(923)	1,360
處分不動產、廠房及設備淨損	(9,949)	(929)
其他	<u>3,933</u>	<u>612</u>
	<u>\$ 21,875</u>	<u>\$ 2,309</u>

(二) 折舊、攤銷及員工福利費用

	105年度			104年度		
	屬於營業 成本者	屬於營業 費用者	合計	屬於營業 成本者	屬於營業 費用者	合計
員工福利費用						
薪資費用	\$ 566,900	\$ 237,585	\$ 804,485	\$ 547,543	\$ 226,962	\$ 774,505
勞健保費用	45,221	18,650	63,871	45,985	19,587	65,572
退休金費用						
確定提撥計畫	32,367	11,122	43,489	34,268	11,139	45,407
確定福利計畫	1,341	1,251	2,592	1,182	1,319	2,501
其他員工福利	<u>624,085</u>	<u>258,779</u>	<u>882,864</u>	<u>606,048</u>	<u>249,256</u>	<u>855,304</u>
	<u>1,269,914</u>	<u>527,387</u>	<u>1,797,301</u>	<u>1,235,026</u>	<u>508,263</u>	<u>1,743,289</u>
折舊費用	<u>\$ 200,540</u>	<u>\$ 62,398</u>	<u>\$ 262,938</u>	<u>\$ 218,171</u>	<u>\$ 81,837</u>	<u>\$ 300,008</u>
攤銷費用	<u>\$ 203</u>	<u>\$ 2,929</u>	<u>\$ 3,132</u>	<u>\$ 177</u>	<u>\$ 4,091</u>	<u>\$ 4,268</u>

1. 105 及 104 年度員工酬勞及董事酬勞

依 104 年 5 月修正後公司法及 105 年 6 月經股東會決議之修正章程規定，本公司係以當年度扣除分派員工及董事酬勞前

之稅前利益分別以 5%~20%提撥員工酬勞及不高於 2%提撥董事酬勞。105 年及 104 年度員工酬勞及董事酬勞分別於 106 年 3 月 15 日及 105 年 3 月 15 日經董事會決議如下：

估列比例

	105年度	104年度
員工酬勞	8%	8%
董事酬勞	2%	2%

金 額

	105年度			104年度		
	現	金	股	現	金	股
員工酬勞	\$ 25,773		\$ -	\$ 23,409		\$ -
董事酬勞		6,443	-		5,852	-

年度合併財務報告通過發布日後若金額仍有變動，則依會計估計變動處理，於次一年度調整入帳。

104 年度員工酬勞及董事酬勞之實際配發金額與 104 年度合併財務報告認列之認列金額並無差異。

有關本公司 106 及 105 年董事會決議之員工酬勞及董事酬勞資訊，請至台灣證券交易所「公開資訊觀測站」查詢。

2. 103 年度員工紅利及董事酬勞

本公司於 104 年 6 月 2 日舉行股東常會決議通過 103 年度員工紅利及董事酬勞如下：

	103年度			
	現	金	紅	利
員工紅利		\$ 36,587		\$ -
董事酬勞		7,317		-

104 年 6 月 2 日股東常會決議配發之員工紅利及董事酬勞與 103 年度合併財務報告認列金額並無差異。

有關本公司 104 年股東會決議之員工紅利及董事酬勞資訊，請至台灣證券交易所「公開資訊觀測站」查詢。

(三) 外幣兌換損益

	105年度	104年度
外幣兌換利益總額	\$157,647	\$180,666
外幣兌換損失總額	(146,897)	(85,568)
淨 益	<u>\$ 10,750</u>	<u>\$ 95,098</u>

二十、所得稅

(一) 認列於損益之所得稅費用主要組成項目

	105年度	104年度
當年度所得稅		
本年度產生者	\$ 44,052	\$ 42,555
以前年度調整	<u>2,599</u>	<u>3,732</u>
	46,651	46,287
遞延所得稅		
本年度產生者	9,123	(5,665)
以前年度調整	<u>-</u>	<u>606</u>
	9,123	(5,059)
認列於損益之所得稅費用	<u>\$ 55,774</u>	<u>\$ 41,228</u>

會計所得與所得稅費用之調節如下：

	105年度	104年度
稅前淨利	<u>\$299,727</u>	<u>\$267,587</u>
稅前淨利按法定稅率計算之		
所得稅費用	\$ 58,711	\$ 47,993
稅上不可減除之費損	464	495
免稅所得	-	(11,598)
當年度抵用之投資抵減	(6,000)	-
以前年度之調整	<u>2,599</u>	<u>4,388</u>
認列於損益之所得稅費用	<u>\$ 55,774</u>	<u>\$ 41,228</u>

合併公司適用中華民國所得稅法之個體所適用之稅率為 17%；
中國地區子公司所適用之稅率為 25%。

由於 106 年度股東會盈餘分配情形尚具不確定性，故 105 年度未分配盈餘加徵 10% 所得稅之潛在所得稅後果尚無法可靠決定。

(二) 本期所得稅資產與負債

	105年12月31日	104年12月31日
本期所得稅負債		
應付所得稅	<u>\$ 20,767</u>	<u>\$ 13,761</u>

(三) 遞延所得稅資產與負債

遞延所得稅資產及負債之變動如下：

105 年度

遞延所得稅資產	年初餘額	認列於損益	認列於其他		年底餘額
			綜合損益	兌換差額	
暫時性差異					
備抵存貨跌價及呆滯損失	\$ 23,428	\$ 569	\$ -	(\$ 478)	\$ 23,519
確定福利退休計畫	10,578	(3,506)	273	-	7,345
遞延貸項	2,581	2	-	-	2,583
外幣資產及負債評價損失	2,447	(2,447)	-	-	-
其他	5,390	(173)	-	(401)	4,816
	<u>\$ 44,424</u>	<u>(\$ 5,555)</u>	<u>\$ 273</u>	<u>(\$ 879)</u>	<u>\$ 38,263</u>
遞延所得稅負債					
暫時性差異					
子公司之未分配盈餘	\$ 17,356	\$ 4,340	\$ -	\$ -	\$ 21,696
外幣資產及負債評價利益	827	(740)	-	(32)	55
金融商品評價利益	-	378	-	-	378
其他	434	(410)	-	(19)	5
	<u>\$ 18,617</u>	<u>\$ 3,568</u>	<u>\$ -</u>	<u>(\$ 51)</u>	<u>\$ 22,134</u>

104 年度

遞延所得稅資產	年初餘額	認列於損益	認列於其他		年底餘額
			綜合損益	兌換差額	
暫時性差異					
備抵存貨跌價及呆滯損失	\$ 18,387	\$ 5,145	\$ -	(\$ 104)	\$ 23,428
確定福利退休計畫	9,317	172	1,089	-	10,578
遞延貸項	2,632	(51)	-	-	2,581
虧損留抵	3,677	(3,624)	-	(53)	-
外幣資產及負債評價損失	-	2,447	-	-	2,447
其他	5,850	(332)	-	(128)	5,390
	<u>\$ 39,863</u>	<u>\$ 3,757</u>	<u>\$ 1,089</u>	<u>(\$ 285)</u>	<u>\$ 44,424</u>
遞延所得稅負債					
暫時性差異					
子公司之未分配盈餘	\$ 16,165	\$ 1,191	\$ -	\$ -	\$ 17,356
外幣資產及負債評價利益	3,449	(2,613)	-	(9)	827
其他	322	120	-	(8)	434
	<u>\$ 19,936</u>	<u>(\$ 1,302)</u>	<u>\$ -</u>	<u>(\$ 17)</u>	<u>\$ 18,617</u>

(四) 未於資產負債表中認列遞延所得稅資產之可減除暫時性差異

	105年12月31日	104年12月31日
可減除暫時性差異	<u>\$ 595</u>	<u>\$ 595</u>

未認列之可減除暫時性差異係合併公司所持有之未上市(櫃)股票投資，因其公允價值合理估計數之區間重大且無法合理評估各種估計之機率，致合併公司管理階層認為其公允價值無法可靠衡量，全數提列金融資產減損損失。

(五) 未使用之投資抵減、虧損扣抵及免稅相關資訊

截至 104 年 12 月 31 日止，下列增資擴展產生之所得可享受 5 年免稅：

增 資 擴 展 案	免 稅 期 間
97 年度增資擴展計畫	100.01.01~104.12.31

(六) 兩稅合一相關資訊

	105年12月31日	104年12月31日
未分配盈餘		
86 年度以前未分配盈餘	\$ 18,018	\$ 18,018
87 年以後未分配盈餘	<u>626,880</u>	<u>669,583</u>
	<u>\$644,898</u>	<u>\$687,601</u>
股東可扣抵稅額帳戶餘額	<u>\$ 91,259</u>	<u>\$ 84,227</u>
	105年度(預計)	104年度
盈餘分配適用之稅額扣抵比率	14.54%	12.58%

(七) 所得稅核定情形

本公司截至 103 年度以前之申報案件業經稅捐稽徵機關核定。

二一、每股盈餘

用以計算每股盈餘之盈餘及普通股加權平均股數如下：

本年度淨利

	105年度	104年度
本年度淨利	<u>\$243,953</u>	<u>\$226,359</u>

股 數

	105年度	104年度
用以計算基本每股盈餘之普通 股加權平均股數	105,323	105,945
具稀釋作用潛在普通股之影響： 員工酬勞	<u>643</u>	<u>946</u>
用以計算稀釋每股盈餘之普通 股加權平均股數	<u>105,966</u>	<u>106,891</u>

若本公司得選擇以股票或現金發放員工酬勞，則計算稀釋每股盈餘時，假設員工酬勞將採發放股票方式，並於該潛在普通股具有稀釋作用時計入加權平均流通在外股數，以計算稀釋每股盈餘。於次年度決議員工酬勞發放股數前計算稀釋每股盈餘時，亦繼續考量該等潛在普通股之稀釋作用。

二二、股份基礎給付協議

本公司於 105 年 8 月 16 日庫藏股票轉讓員工 1,250 仟股。給予對象包含本公司符合特定條件之員工。

本公司係使用 Black-Scholes 評價模式，評價模式所採用之輸入值如下：

	105年8月16日
存續期間	0.1342 年
股票價格	56.80 元
轉讓價格	42.71 元
波動率	35.19%
無風險利率	0.11%
員工認購股權	1,250 仟股

105 年度認列之酬勞成本為 17,663 仟元。

二三、資本風險管理

合併公司基於現行營運產業特性、未來公司發展情形，併衡量外部環境變動等因素，規劃合併公司未來期間所需資金、研究發展費用及股利支出等需求，以確保集團內各企業能夠在繼續經營之前提下，藉由將債務及權益餘額最適化，維持最佳資本結構以長遠提升股東價值。

合併公司主要管理階層不定期重新檢視集團資本結構，其檢視內容包括考量各類資本之成本及相關風險。合併公司依據主要管理階層之建議，將藉由支付股利、發行新股、買回股份及發行新債或償付舊債等方式平衡其整體資本結構。

二四、金融工具

(一) 公允價值之資訊－以重複性基礎按公允價值衡量之金融工具

1. 公允價值層級

105年12月31日

	第 1 級	第 2 級	第 3 級	合 計
<u>透過損益按公允價值衡</u>				
<u>量之金融資產</u>				
持有供交易之非衍				
生金融資產	\$ _____	\$ 2,221	\$ _____	\$ _____
<u>備供出售金融資產</u>				
基金受益憑證	\$ 48,325	\$ _____	\$ _____	\$ 48,325

104年12月31日

	第 1 級	第 2 級	第 3 級	合 計
<u>備供出售金融資產</u>				
基金受益憑證	\$ 123,025	\$ _____	\$ _____	\$ 123,025

105及104年度無第1級與第2級公允價值衡量間移轉之情形。

2. 第2等級公允價值衡量之評價技術及輸入值

<u>金融工具類別</u>	<u>評價技術及輸入值</u>
衍生工具－換匯交易	現金流量折現法：按期末之可觀察遠期匯率及合約所訂匯率估計未來現金流量，並以可反映各交易對方信用風險之折現率分別折現。

(二) 金融工具之種類

	<u>105年12月31日</u>	<u>104年12月31日</u>
<u>金融資產</u>		
<u>透過損益按公允價值衡量</u>		
<u>之金融資產</u>	\$ 2,221	-
放款及應收款（註1）	2,440,147	\$ 2,170,928
備供出售金融資產（註2）	48,325	125,597
<u>金融負債</u>		
以攤銷後成本衡量（註3）	708,821	635,779

註 1：餘額係包含現金及約當現金、無活絡市場之債務工具投資—流動、應收票據、應收帳款淨額、其他應收款及存出保證金等以攤銷後成本衡量之放款及應收款。

註 2：餘額係包含分類為備供出售之以成本衡量金融資產餘額。

註 3：餘額係包含短期借款、應付票據、應付帳款、其他應付款及存入保證金等以攤銷後成本衡量之金融負債。

(三) 財務風險管理目的與政策

合併公司主要金融工具包括現金及約當現金、權益投資、應收帳款、應付帳款。合併公司之財務管理部門係為各業務單位提供服務，統籌協調進入國內與國際金融市場操作，藉由依照風險程度與廣度分析暴險之內部風險報告監督及管理合併公司營運有關之財務風險。該等風險包括市場風險（包含匯率風險、利率風險及其他價格風險）、信用風險及流動性風險。

1. 市場風險

合併公司之營運活動使合併公司承擔之主要財務風險為外幣匯率變動風險（參閱下述(1)）以及利率變動風險（參閱下述(2)）。

合併公司有關金融工具市場風險之暴險及其對該等暴險之管理與衡量方式並無改變。

(1) 匯率風險

合併公司從事外幣計價之銷貨與進貨交易，因而使合併公司產生匯率變動暴險。合併公司之銷售額中約有 68% 非以發生交易集團個體之功能性貨幣計價，而成本金額中約有 33% 非以發生交易集團個體之功能性貨幣計價。合併公司匯率暴險之管理係於政策許可之範圍內，利用換匯交易合約管理風險。

合併公司於資產負債表日非功能性貨幣計價之貨幣性資產與貨幣性負債帳面金額，參閱附註七及二八。

敏感度分析

合併公司主要受到美元及日幣匯率波動之影響。

下表詳細說明當新台幣（功能性貨幣）對各攸關外幣之匯率增加及減少 1% 時，合併公司之敏感度分析。1% 係為集團內部向主要管理階層報告匯率風險時所使用之敏感度比率，亦代表管理階層對外幣匯率之合理可能變動範圍之評估。敏感度分析僅包括流通在外之外幣貨幣性項目及指定為現金流量避險之換匯交易合約及匯率選擇權，並將其期末之換算以匯率變動 1% 予以調整。下表之負數係表示當新台幣相對於各相關貨幣貶值 1% 時，將使稅前淨利增加之金額；當新台幣相對於各相關外幣升值 1% 時，其對稅前淨利之影響將為同金額之正數。

	美 元 之 影 響		日 幣 之 影 響	
	105年度	104年度	105年度	104年度
損 益	(\$ 16,358)	(\$ 12,730)	(\$ 73)	(\$ 333)

上表所列外幣對損益之影響主要源自於合併公司於資產負債表日尚流通在外且未進行現金流量避險之美元及日幣計價應收付款項。

(2) 利率風險

因合併公司內之個體同時以固定及浮動利率借入資金，因而產生利率暴險。

合併公司於資產負債表日受利率暴險之金融資產帳面金額如下：

	105年12月31日	104年12月31日
具公允價值利率風險		
— 金融資產	\$ 1,079,662	\$ 810,839
具現金流量利率風險		
— 金融資產	357,737	485,232
— 金融負債	-	50,000

敏感度分析

下列敏感度分析係依衍生及非衍生工具於資產負債表日之利率暴險而決定。對於浮動利率資產及負債，其分析方式係假設資產負債表日流通在外之資產及負債金額於報

導期間皆流通在外。集團內部向管理階層報告利率時所使用之變動率為利率增加或減少 100 基點，此亦代表管理階層對利率之合理可能變動範圍之評估。

若利率增加／減少 100 基點，在所有其他變數維持不變之情況下，合併公司 105 年度之稅前淨利將增加／減少 3,577 仟元，主因為合併公司之變動利率存款淨部位。

若利率增加／減少 100 基點，在所有其他變數維持不變之情況下，合併公司 104 年度之稅前淨利將增加／減少 4,352 仟元，主因為合併公司之變動利率存款淨部位。

(3) 其他價格風險

合併公司因持有基金受益憑證而產生權益價格暴險。合併公司未積極交易該等投資，但指派相關人員監督價格風險並評估何時須增加被避風險之避險部位。

敏感度分析

下列敏感度分析係依資產負債表日之權益價格暴險進行。

若損益及權益價格上漲／下跌 1%，105 年度稅前損益及其他綜合損益因持有備供出售金融資產公允價值之變動增加／減少 483 仟元；104 年度稅前損益及其他綜合損益因持有備供出售金融資產公允價值之變動增加／減少 1,230 仟元。

2. 信用風險

信用風險係指交易對方拖欠合約義務而造成集團財務損失之風險。截至資產負債表日，合併公司可能因交易對方未履行義務造成財務損失之最大信用風險暴險主要係來自於合併資產負債表所認列之金融資產帳面金額。

為減輕信用風險，合併公司管理階層指派專責團隊負責授信額度之決定、授信核准及其他監控程序以確保逾期應收款項之回收已採取適當行動。此外，合併公司於資產負債表日會逐一複核應收款項之可回收金額以確保無法回收之應收款項已提

列適當減損損失。據此，合併公司管理階層認為合併公司之信用風險已顯著減少。

應收帳款之對象涵蓋眾多客戶，分散於不同產業及地理區域。合併公司持續針對應收帳款客戶之財務狀況進行評估。

另因流動資金及衍生金融工具之交易對方係信用評等良好之金融機構及公司組織，故該信用風險係屬有限。

3. 流動性風險

合併公司係透過管理及維持足夠部位之現金及約當現金以支應集團營運並減輕現金流量波動之影響。合併公司管理階層監督銀行融資額度使用狀況並確保借款合同條款之遵循。

銀行借款對合併公司而言係為一項重要流動性來源。截至105年及104年12月31日止，合併公司未動用之融資額度，參閱下列(2)融資額度之說明。

(1) 非衍生金融負債流動性及利率風險表

非衍生金融負債剩餘合約到期分析係依合併公司最早可能被要求還款之日期，按金融負債未折現現金流量（包含本金及估計利息）編製。因此，合併公司可被要求立即還款之銀行借款，係列於下表最早之期間內，不考慮銀行立即執行該權利之機率；其他非衍生金融負債到期分析係依照約定之還款日編製。

以浮動利率支付之利息現金流量，其未折現之利息金額係依據資產負債表日殖利率曲線推導而得。

105年12月31日

	要求即付或 短於1個月	1至3個月	3個月 至1年	1至5年
<u>非衍生金融負債</u>				
無附息負債	<u>\$ 374,713</u>	<u>\$ 170,650</u>	<u>\$ 2,862</u>	<u>\$ -</u>

104 年 12 月 31 日

	要求即付或 短於 1 個月	1 至 3 個月	3 個 月 至 1 年	1 至 5 年
非衍生金融負債				
無附息負債	\$ 267,872	\$ 160,028	\$ 4,391	\$ -
浮動利率工具	50,006	-	-	-
	<u>\$ 317,878</u>	<u>\$ 160,028</u>	<u>\$ 4,391</u>	<u>\$ -</u>

上述非衍生金融負債之浮動利率工具金額，將因浮動利率與資產負債表日所估計之利率不同而改變。

(2) 融資額度

	105年12月31日	104年12月31日
無擔保銀行借款額 度（每年重新檢 視）		
－已動用金額	\$ 36,233	\$ 69,580
－未動用金額	<u>1,893,227</u>	<u>2,054,845</u>
	<u>\$1,929,460</u>	<u>\$2,124,425</u>

二五、關係人交易

本公司及子公司（係本公司之關係人）間之交易、帳戶餘額、收益及費損於合併時全數予以銷除，故未揭露於本附註。合併公司與其他關係人間之交易如下：

(一) 應收關係人款項

帳 列 項 目	關 係 人 類 別	105年12月31日	104年12月31日
其他應收款	其他關係人（註）	<u>\$ 183</u>	<u>\$ 183</u>

應收關係人款項未收取保證。105 及 104 年度應收關係人款項並未提列呆帳費用。

(二) 應付關係人款項

帳 列 項 目	關 係 人 類 別	105年12月31日	104年12月31日
應付帳款	其他關係人（註）	<u>\$ 11,962</u>	<u>\$ 9,588</u>

流通在外之應付關係人款項餘額係未提供擔保。

(三) 其他關係人交易

1. 製造費用

帳列項目	關係人類別	105年度	104年度
加工費用	其他關係人(註)	<u>\$ 30,048</u>	<u>\$ 23,128</u>

2. 租金收入

帳列項目	關係人類別	105年度	104年度
其他營業收入	其他關係人(註)	<u>\$ 1,043</u>	<u>\$ 1,043</u>

3. 營業費用

帳列項目	關係人類別	105年度	104年度
營業費用	其他關係人(註)	<u>\$ -</u>	<u>\$ 96</u>

與關係人間之租賃契約，係依約定價格議定租金，並依約定方式收付款；合併公司與關係人間之其他交易，其價格及收付款條件均與非關係人相當。

註：合併公司主要管理階層為該公司董事。

(四) 對主要管理階層之獎酬

105及104年度對董事及其他主要管理階層之薪酬總額如下：

	105年度	104年度
短期員工福利	<u>\$ 33,956</u>	<u>\$ 36,151</u>
退職後福利	<u>1,150</u>	<u>1,317</u>
	<u>\$ 35,106</u>	<u>\$ 37,468</u>

董事及其他主要管理階層之薪酬係由薪酬委員會依照個人績效及市場趨勢決定。

二六、質抵押之資產

下列資產業經提供為進口貨物之關稅擔保：

	105年12月31日	104年12月31日
受限制銀行存款(包含於其他流動資產)	<u>\$ 15</u>	<u>\$ 16</u>

二七、重大或有負債及未認列之合約承諾

截至 105 年及 104 年 12 月 31 日止，合併公司因購買原料及機器設備已開立未使用之信用狀金額分別為 35,432 仟元及 18,973 仟元。

二八、具重大影響之外幣金融資產及負債資訊

以下資訊係按合併公司各個體功能性貨幣以外之外幣彙總表達，所揭露之匯率係指該等外幣換算至功能性貨幣之匯率。具重大影響之外幣資產及負債如下：

105 年 12 月 31 日

<u>外幣資產</u>	<u>外幣</u>	<u>匯率</u>	<u>帳面金額</u>
<u>貨幣性項目</u>			
美元	\$ 53,138	32.25 (美元：台幣)	\$ 1,713,701
美元	7,096	6.937 (美元：人民幣)	228,846
<u>貨幣性項目</u>			
日圓	78,055	0.2756 (日圓：台幣)	21,512
<u>外幣負債</u>			
<u>貨幣性項目</u>			
美元	7,804	32.25 (美元：台幣)	251,679
美元	1,775	6.937 (美元：人民幣)	57,244
日圓	48,106	0.2756 (日圓：台幣)	13,258
日圓	3,595	0.05959 (日圓：人民幣)	991

104 年 12 月 31 日

<u>外幣資產</u>	<u>外幣</u>	<u>匯率</u>	<u>帳面金額</u>
<u>貨幣性項目</u>			
美元	\$ 43,607	32.825 (美元：台幣)	\$ 1,431,400
美元	2,530	6.4936 (美元：人民幣)	83,047

(接次頁)

(承前頁)

	外	幣	匯	率	帳	面	金	額
日 圓	\$	74,948		0.2727	\$		20,438	
				(日圓：台幣)				
日 圓		98,495		0.05399			26,860	
				(日圓：人民幣)				
<u>外 幣 負 債</u>								
<u>貨幣性項目</u>								
美 元		6,295		32.825			206,633	
				(美元：台幣)				
美 元		1,062		6.4936			34,860	
				(美元：人民幣)				
日 圓		48,626		0.2727			13,260	
				(日圓：台幣)				
日 圓		2,825		0.05399			770	
				(日圓：人民幣)				

具重大影響之外幣兌換損益（已實現及未實現）如下：

外 幣	105年度		104年度	
	匯	率	匯	率
新 台 幣	1 (新台幣：新台幣)	淨兌換(損)益 (\$ 9,011)	1 (新台幣：新台幣)	淨兌換(損)益 \$ 81,219
人 民 幣	4.8588 (人民幣：新台幣)	19,761	5.0968 (人民幣：新台幣)	13,879
		\$ 10,750		\$ 95,098

二九、附註揭露事項

(一) 重大交易事項及(二)轉投資事業相關資訊：

1. 資金貸與他人：無。
2. 為他人背書保證：無。
3. 期末持有有價證券情形（不包含投資子公司、關聯企業及合資權益部分）：附表一。
4. 累積買進或賣出同一有價證券之金額達新臺幣 3 億元或實收資本額 20% 以上：無。
5. 取得不動產之金額達新臺幣 3 億元或實收資本額 20% 以上：無。
6. 處分不動產之金額達新臺幣 3 億元或實收資本額 20% 以上：無。

7. 與關係人進、銷貨之金額達新臺幣 1 億元或實收資本額 20% 以上：附表二。
8. 應收關係人款項達新臺幣 1 億元或實收資本額 20% 以上：附表三。
9. 從事衍生工具交易：附註七「透過損益按公允價值衡量之金融工具」。
10. 其他：母子公司間及各子公司間之業務關係及重要交易往來情形及金額：附表六。
11. 被投資公司資訊：附表四。

(三) 大陸投資資訊：

1. 大陸被投資公司名稱、主要營業項目、實收資本額、投資方式、資金匯出入情形、持股比例、本期損益及認列之投資損益、期末投資帳面金額、已匯回投資損益及赴大陸地區投資限額：附表五。
2. 與大陸被投資公司直接或間接經由第三地區所發生下列之重大交易事項，及其價格、付款條件、未實現損益：附表二、三及六。
 - (1) 進貨金額及百分比與相關應付款項之期末餘額及百分比。
 - (2) 銷貨金額及百分比與相關應收款項之期末餘額及百分比。
 - (3) 財產交易金額及其所產生之損益數額。
 - (4) 票據背書保證或提供擔保品之期末餘額及其目的。
 - (5) 資金融通之最高餘額、期末餘額、利率區間及當期利息總額。
 - (6) 其他對當期損益或財務狀況有重大影響之交易事項，如勞務之提供或收受等。

三十、部門資訊

提供給主要營運決策者用以分配資源及評量部門績效之資訊，著重於每一交付或提供之產品或勞務之種類。合併公司之應報導部門為半導體事業群及其他。

本年度並無任何營業單位停業。

(一) 部門收入與營運結果

合併公司繼續營業單位之收入與營運結果依應報導部門分析如下：

	部 門 收 入		部 門 損 益	
	105年度	104年度	105年度	104年度
半導體事業群	\$ 2,750,677	\$ 2,630,293	\$ 488,194	\$ 457,490
其 他	636,009	679,488	6,970	(63,557)
繼續營業單位總額	<u>\$ 3,386,686</u>	<u>\$ 3,309,781</u>	495,164	393,933
利息收入			9,108	11,381
透過損益按公允價值衡量之金融商品淨益			2,221	-
外幣兌換淨益			10,750	95,098
利息費用			(1,770)	(307)
其他利益及損失			21,875	2,309
管理費用			(237,621)	(234,827)
稅前淨利			<u>\$ 299,727</u>	<u>\$ 267,587</u>

以上報導之部門收入均係與外部客戶交易所產生。105 及 104 年度並無任何部門間銷售。

部門利益係指各個部門所賺取之利潤，不包含利息收入、透過損益按公允價值衡量之金融商品淨益、外幣兌換淨益、利息費用、其他利益及損失及應分攤之管理及總務費用。此衡量金額係提供予主要營運決策者，用以分配資源予部門及評量其績效。

(二) 部門總資產

合併公司資產之衡量金額並未提供予營運決策者，故部門資產衡量金額為零。

(三) 其他部門資訊

其他經主要營運決策者複核或定期提供予主要營運決策者之資訊：

	折	舊	與	攤	銷
	105年度		104年度		
半導體事業群	\$190,559		\$211,867		
其 他	75,511		92,409		
	<u>\$266,070</u>		<u>\$304,276</u>		

(四) 主要產品及勞務之收入

合併公司繼續營業單位之主要產品及勞務之收入分析如下：

	105年度	104年度
導線架	\$ 1,599,528	\$ 1,592,972
均熱片	956,112	907,053
電子零件	191,827	257,381
通訊零件	412,803	343,595
模具維修	8,952	9,322
其他	217,464	199,458
	<u>\$ 3,386,686</u>	<u>\$ 3,309,781</u>

(五) 地區別資訊

合併公司主要於二個地區營運－台灣與中國，其繼續營業單位收入依營運地點區分之資訊列示如下：

	105年度	104年度
台灣	\$ 2,996,270	\$ 2,956,323
中國	390,416	353,458
	<u>\$ 3,386,686</u>	<u>\$ 3,309,781</u>

(六) 主要客戶資訊

105 及 104 年度半導體事業群之收入金額 2,750,677 仟元及 2,630,293 仟元中，分別有 348,663 仟元及 360,756 仟元係來自合併公司之最大客戶。105 及 104 年度單一客戶收入達合併公司收入總額 10%之資訊如下。

客 戶 代 號	105年度		104年度	
	銷售金額	佔收入%	銷售金額	佔收入%
A	\$ 348,663	10	\$ 285,596	9
B	308,554	9	360,756	11

健策精密工業股份有限公司及子公司

期末持有有價證券情形

民國 105 年 12 月 31 日

附表一

單位：除另予註明者外，係新台幣仟元

持有之公司	有價證券種類及名稱	與有價證券發行人之關係	帳列科目	日期	股數/單位數(仟)帳	面金額	持股比例(%)	公允價值	備註
健策精密工業股份有限公司	基金受託憑證	—	備供出售金融資產—流動		-	\$ 48,325	-	\$ 48,325	註 1
	野村全球短期收益基金—美元 股票 大園聯合水處理股份有限公司	—	以成本衡量之金融資產—非流動		110	-	1.58	-	註 1

註 1：無提供擔保、質押借款或其他受限制之情形。

註 2：投資子公司相關資訊，請參閱附表四及五。

健策精密工業股份有限公司及子公司
與關係人進、銷貨之金額達新台幣 1 億元或實收資本額 20% 以上

民國 105 年 1 月 1 日至 12 月 31 日

附表二

單位：除另予註明者外，
係新台幣仟元

進(銷)貨之公司	交易對象	關係	交易		情形		交易條件與一般交易原		應收(付)		備註
			進(銷)貨	金額	佔總進(銷)貨之比率(%)	授信期間	之情形	及	額	票據、帳款	
健策精密工業股份有限公司	無錫健策精密工業有限公司	孫公司	進貨及加工費	\$ 361,716	26%	月結 85 天	—	—	(\$ 135,560)	25%	—
無錫健策精密工業有限公司	健策精密工業股份有限公司	母公司	銷貨及加工收入	(361,716)	47%	月結 85 天	—	—	135,560	52%	—

註：上表列示之所有交易於編製合併財務報表時，業已全數沖銷。

健策精密工業股份有限公司及子公司
應收關係人款項達新臺幣 1 億元或實收資本額 20% 以上
民國 105 年 12 月 31 日

附表三

單位：除另予註明者外
，為新台幣仟元

帳列應收款項之公司	交易對象名稱	關係名稱	應收關係人款項餘額 (註)	週轉率	逾期逾金	應收額	關係處	關係人	項式	應收關係人款項金額	提列帳額	備抵額
無錫健策精密工業有限公司	健策精密工業股份有限公司	母公司	\$ 135,560	3.64	\$ -	-	-	-		\$ 2,107	\$ -	-

註：上表列示之交易，於編製合併財務報表時業已沖銷。

健策精密工業股份有限公司及子公司
 被投資公司資訊、所在地區...等相關資訊
 民國 105 年 1 月 1 日至 12 月 31 日

附表四

單位：除另予註明者外
 ，係新台幣仟元

投資公司名稱	被投資公司名稱	所在地區	主要營業項目	原日期	投資金額		期初股數	未比 (%)	持 帳 例 (%)	有 面 金 額	被 本 額	投 期 淨 (註 1)	公 司 利 益 (註 1)	本 期 認 列 之 利 益 (註 1)	備 註
					末期	初期									
健策精密工業股份有限公司	Elix International Co., Ltd.	Offshore Chambers, P.O. Box 217, Apia Samoa	投資控股	\$ 633,669	\$ 633,669	20,306 仟股	100	\$ 771,796	\$ 25,529	\$ 25,529	\$ 25,529				註 1 及 2

註 1：係按被投資公司同期經會計師查核之財務報表計算。

註 2：大陸被投資公司相關資訊請參閱附表五。

註 3：轉投資公司間投資損益、投資公司長期股權投資與被投資公司股權淨值，於編製合併財務報表時，業已全數沖銷。

健策精密工業股份有限公司及子公司
大陸投資資訊

民國 105 年 1 月 1 日至 12 月 31 日

附表五

單位：除另予註明者外，係新台幣仟元

大陸被投資公司名稱	主要營業項目	實收資本額	投資方式	本期末初自台灣匯出累積投資金額	本期末自台灣匯出累積投資金額		合併公司直接或間接投資之持股比例	被投資公司本期利益(註1)	本期認列利益(註1)	期末帳面價值	截至年底止已匯回投資收益
					匯出	收回					
無錫健策精密工業有限公司	精密機具、電子零件之製造加工及買賣業務	\$ 703,050 (21,800 仟美元)	透過第三地區之 Elix International Co., Ltd. 再投資大陸	\$ 654,869 (20,306 仟美元)	\$ -	\$ 654,869 (20,306 仟美元)	100%	\$ 27,860 (5,734 仟人民幣)	\$ 27,860 (5,734 仟人民幣)	\$ 769,851 (165,595 仟人民幣)	\$ -

期末累計自大陸地區匯出金額	經濟部投資審議會依赴大陸地區投資會審定金額
\$654,869 (20,306 仟美元)	\$780,450 (24,200 仟美元)
	\$2,600,132

註 1：係經台灣母公司簽證會計師查核簽證之財務報表。

註 2：除本年度認列之投資利益係以 105 年度平均匯率計算外，餘係以 105 年 12 月底之即期匯率計算。

註 3：轉投資公司間投資損益、投資公司長期股權投資與被投資公司股權淨值，於編製合併財務報表時，業已全數沖銷。

健策精密工業股份有限公司及子公司
 母子公司間業務關係及重要交易往來情形

民國 105 年 1 月 1 日至 12 月 31 日

附表六

單位：新台幣仟元

編號	交易人	名稱	交易往來對象	與交易人之關係(註1)	交易科目	往來		情形
						金額	條件	
0	健策精密工業股份有限公司		無錫健策精密工業有限公司 無錫健策精密工業有限公司 無錫健策精密工業有限公司 無錫健策精密工業有限公司 無錫健策精密工業有限公司 無錫健策精密工業有限公司	1 1 1 1 1 1	進貨 加工費 銷貨 應收帳款 應付帳款 其他收入	\$ 307,436 54,280 39,758 24,926 135,560 9,854	與非關係人相當 與非關係人相當 與非關係人相當 月結 85 天 月結 85 天 與非關係人相當	佔合併總資產之比率 9 - 1 - 3 -

註 1：1 代表母公司對子公司。

註 2：上表列示之所有交易於編製合併財務報表時業已沖銷。

會計師查核報告

健策精密工業股份有限公司 公鑒：

查核意見

健策精密工業股份有限公司民國 105 年及 104 年 12 月 31 日之個體資產負債表，暨民國 105 年及 104 年 1 月 1 日至 12 月 31 日之個體綜合損益表、個體權益變動表與個體現金流量表以及個體財務報表附註（包括重大會計政策彙總），業經本會計師查核竣事。

依本會計師之意見，上開個體財務報表在所有重大方面係依照證券發行人財務報告編製準則編製，足以允當表達健策精密工業股份有限公司民國 105 年及 104 年 12 月 31 日之個體財務狀況，暨民國 105 年及 104 年 1 月 1 日至 12 月 31 日之個體財務績效與個體現金流量。

查核意見之基礎

本會計師係依照會計師查核簽證財務報表規則及一般公認審計準則執行查核工作。本會計師於該等準則下之責任將於會計師查核個體財務報表之責任段進一步說明。本會計師所隸屬事務所受獨立性規範之人員已依會計師職業道德規範，與健策精密工業股份有限公司保持超然獨立，並履行該規範之其他責任。本會計師相信已取得足夠及適切之查核證據，以作為表示查核意見之基礎。

關鍵查核事項

關鍵查核事項係指依本會計師之專業判斷，對健策精密工業股份有限公司民國 105 年度個體財務報表之查核最為重要之事項。該等事項已於查核個

體財務報表整體及形成查核意見之過程中予以因應，本會計師並不對該等事項單獨表示意見。

茲對健策精密工業股份有限公司民國 105 年度個體財務報表之關鍵查核事項敘明如下：

營業收入之發生

健策精密工業股份有限公司之銷貨收入主要來自外銷，外銷之交易模式係採寄外倉交貨，依國際會計準則第 18 號對於收入認列時點提供之相關指引，企業需於將所有權之重大風險及報酬移轉予買方時，始符合收入認列條件，請參閱個體財務報表附註四。因此外銷收入是否已依照銷貨收入認列政策正確的被記錄係屬民國 105 年度查核最為重要之事項。

針對此最為重要之事項，本會計師考量健策精密工業股份有限公司之銷貨收入認列政策，評估銷貨收入相關內部控制之設計及執行情形，並自外銷收入中選取樣本執行細項證實測試，查核交易憑證及期後收款狀況等查核程序，以確認銷貨收入是否被正確的記錄。

備抵呆帳之會計估計判斷

如個體財務報表附註十所述，健策精密工業股份有限公司之應收帳款餘額係屬重大，應收帳款一備抵呆帳除依據健策精密工業股份有限公司制定之提列政策評估外，尚需考量應收帳款之可回收性，其涉及重大會計估計及判斷，相關之重大會計估計及判斷說明如個體財務報表附註四及五所揭露。因此備抵呆帳之評估係屬民國 105 年度查核最為重要之事項。

針對此最為重要之事項，本會計師考量健策精密工業股份有限公司之備抵呆帳提列政策，評估與應收帳款評價相關內部控制之設計及執行情形。測試管理階層對備抵呆帳之估計及其所依據之資料，藉由期後收款核至憑證以測試款項可回收性，且重新核算備抵呆帳金額，並與健策精密工業股份有限公司已認列之備抵呆帳金額比較，以確認其是否依據健策精密工業股份有限公司備抵呆帳政策提列及其適足情況。

管理階層與治理單位對個體財務報表之責任

管理階層之責任係依照證券發行人財務報告編製準則編製允當表達之個體財務報表，且維持與個體財務報表編製有關之必要內部控制，以確保個體財務報表未存有導因於舞弊或錯誤之重大不實表達。

於編製個體財務報表時，管理階層之責任亦包括評估健策精密工業股份有限公司繼續經營之能力、相關事項之揭露，以及繼續經營會計基礎之採用，除非管理階層意圖清算健策精密工業股份有限公司或停止營業，或除清算或停業外別無實際可行之其他方案。

健策精密工業股份有限公司之治理單位（含審計委員會）負有監督財務報導流程之責任。

會計師查核個體財務報表之責任

本會計師查核個體財務報表之目的，係對個體財務報表整體是否存有導因於舞弊或錯誤之重大不實表達取得合理確信，並出具查核報告。合理確信係高度確信，惟依照一般公認審計準則執行之查核工作無法保證必能偵出個體財務報表存有之重大不實表達。不實表達可能導因於舞弊或錯誤。如不實表達之個別金額或彙總數可合理預期將影響個體財務報表使用者所作之經濟決策，則被認為具有重大性。

本會計師依照一般公認審計準則查核時，運用專業判斷並保持專業上之懷疑。本會計師亦執行下列工作：

1. 辨認並評估個體財務報表導因於舞弊或錯誤之重大不實表達風險；對所評估之風險設計及執行適當之因應對策；並取得足夠及適切之查核證據以作為查核意見之基礎。因舞弊可能涉及共謀、偽造、故意遺漏、不實聲明或踰越內部控制，故未偵出導因於舞弊之重大不實表達之風險高於導因於錯誤者。
2. 對與查核攸關之內部控制取得必要之瞭解，以設計當時情況下適當之查核程序，惟其目的非對健策精密工業股份有限公司內部控制之有效性表示意見。
3. 評估管理階層所採用會計政策之適當性，及其所作會計估計與相關揭露之合理性。
4. 依據所取得之查核證據，對管理階層採用繼續經營會計基礎之適當性，以及使健策精密工業股份有限公司繼續經營之能力可能產生重大疑慮之事件或情況是否存在重大不確定性，作出結論。本會計師若認為該等事件或情況存在重大不確定性，則須於查核報告中提醒個體財務報表使用者注意個體財務報表之相關揭露，或於該等揭露係屬不適當時修正查核

意見。本會計師之結論係以截至查核報告日所取得之查核證據為基礎。惟未來事件或情況可能導致健策精密工業股份有限公司不再具有繼續經營之能力。

5. 評估個體財務報表（包括相關附註）之整體表達、結構及內容，以及個體財務報表是否允當表達相關交易及事件。
6. 對於健策精密工業股份有限公司內組成個體之財務資訊取得足夠及適切之查核證據，以對個體財務報表表示意見。本會計師負責查核案件之指導、監督及執行，並負責形成健策精密工業股份有限公司查核意見。

本會計師與治理單位溝通之事項，包括所規劃之查核範圍及時間，以及重大查核發現（包括於查核過程中所辨認之內部控制顯著缺失）。

本會計師亦向治理單位提供本會計師所隸屬事務所受獨立性規範之人員已遵循會計師職業道德規範中有關獨立性之聲明，並與治理單位溝通所有可能被認為會影響會計師獨立性之關係及其他事項（包括相關防護措施）。

本會計師從與治理單位溝通之事項中，決定對健策精密工業股份有限公司民國 105 年度個體財務報表查核之關鍵查核事項。本會計師於查核報告中敘明該等事項，除非法令不允許公開揭露特定事項，或在極罕見情況下，本會計師決定不於查核報告中溝通特定事項，因可合理預期此溝通所產生之負面影響大於所增進之公眾利益。

勤業眾信聯合會計師事務所

會計師 張 敬 人

張敬人



會計師 楊 清 鎮

楊清鎮



證券暨期貨管理委員會核准文號
台財證六字第 0920123784 號

證券暨期貨管理委員會核准文號
台財證六字第 0920123784 號

中 華 民 國 106 年 3 月 15 日

健策精工工業股份有限公司

個體資產負債表

民國 105 年及 104 年 12 月 31 日

單位：新台幣仟元

代 碼	資 產	105年12月31日		104年12月31日	
		金 額	%	金 額	%
	流動資產				
1100	現金及約當現金(附註四及六)	\$ 1,153,540	23	\$ 1,049,386	21
1110	透過損益按公允價值衡量之金融資產-流動(附註四及七)	2,221	-	-	-
1125	備供出售金融資產-流動(附註四及八)	48,325	1	123,025	2
1150	應收票據	980	-	16	-
1170	應收帳款淨額(附註四、五、十及二四)	899,938	18	759,915	15
1200	其他應收款(附註二四)	18,365	-	12,526	-
130X	存貨淨額(附註四、五及十一)	742,079	14	729,131	14
1470	其他流動資產	22,723	-	21,631	1
11XX	流動資產總計	<u>2,888,171</u>	<u>56</u>	<u>2,695,630</u>	<u>53</u>
	非流動資產				
1543	以成本衡量之金融資產-非流動(附註四及九)	-	-	2,572	-
1550	採用權益法之投資(附註四及十二)	771,796	15	812,996	16
1600	不動產、廠房及設備(附註四、五、十三及二四)	1,411,181	28	1,483,253	29
1780	無形資產(附註四)	6,049	-	5,726	-
1840	遞延所得稅資產(附註四、五及十九)	28,530	1	33,090	1
1915	預付設備款	18,757	-	44,416	1
1920	存出保證金	13,444	-	14,653	-
1990	其他非流動資產	950	-	950	-
15XX	非流動資產總計	<u>2,250,707</u>	<u>44</u>	<u>2,397,656</u>	<u>47</u>
1XXX	資 產 總 計	<u>\$ 5,138,878</u>	<u>100</u>	<u>\$ 5,093,286</u>	<u>100</u>
	負 債 及 權 益				
	流動負債				
2100	短期借款(附註四及十四)	\$ -	-	\$ 50,000	1
2150	應付票據	1,850	-	4,432	-
2170	應付帳款	329,754	6	230,333	5
2180	應付帳款-關係人(附註二四)	147,522	3	130,679	3
2200	其他應付款(附註十五)	215,993	4	213,364	4
2230	本期所得稅負債(附註四、五及十九)	19,055	-	11,915	-
2399	其他流動負債	22,261	1	19,922	-
21XX	流動負債總計	<u>736,435</u>	<u>14</u>	<u>660,645</u>	<u>13</u>
	非流動負債				
2570	遞延所得稅負債(附註四及十九)	22,118	1	17,356	1
2640	淨確定福利負債(附註四、五及十六)	43,472	1	62,361	1
2645	存入保證金	3,300	-	3,400	-
25XX	非流動負債總計	<u>68,890</u>	<u>2</u>	<u>83,117</u>	<u>2</u>
2XXX	負債總計	<u>805,325</u>	<u>16</u>	<u>743,762</u>	<u>15</u>
	權益(附註十七)				
3110	普通股股本	1,063,242	21	1,063,242	21
3200	資本公積	2,286,458	44	2,268,961	44
	保留盈餘				
3310	法定盈餘公積	354,736	7	332,100	7
3320	特別盈餘公積	9,229	-	9,229	-
3350	未分配盈餘	644,898	13	687,601	13
3300	保留盈餘總計	<u>1,008,863</u>	<u>20</u>	<u>1,028,930</u>	<u>20</u>
	其他權益				
3410	國外營運機構財務報表換算之兌換差額	(24,960)	(1)	41,759	1
3425	備供出售金融資產未實現損益	(50)	-	25	-
3400	其他權益總計	<u>(25,010)</u>	<u>(1)</u>	<u>41,784</u>	<u>1</u>
3500	庫藏股票	-	-	(53,393)	(1)
3XXX	權益總計	<u>4,333,553</u>	<u>84</u>	<u>4,349,524</u>	<u>85</u>
	負 債 與 權 益 總 計	<u>\$ 5,138,878</u>	<u>100</u>	<u>\$ 5,093,286</u>	<u>100</u>

後附之附註係本個體財務報告之一部分。

董事長：趙宗信



經理人：趙永昌



會計主管：張雯菁



健策精密工業股份有限公司

個體綜合損益表

民國 105 年及 104 年 1 月 1 日至 12 月 31 日

單位：新台幣仟元，惟
每股盈餘為元

代 碼		105年度		104年度	
		金 額	%	金 額	%
4000	營業收入淨額（附註四及二四）	\$ 3,037,072	100	\$ 2,997,283	100
5000	營業成本（附註四、十一、十八及二四）	<u>2,313,112</u>	<u>76</u>	<u>2,318,112</u>	<u>77</u>
5900	營業毛利	723,960	24	679,171	23
5920	與子公司之已實現利益	<u>1,371</u>	<u>-</u>	<u>1,372</u>	<u>-</u>
5950	已實現營業毛利	<u>725,331</u>	<u>24</u>	<u>680,543</u>	<u>23</u>
	營業費用（附註十八及二四）				
6100	推銷費用	78,225	2	83,653	3
6200	管理費用	204,197	7	201,814	7
6300	研究發展費用	<u>215,886</u>	<u>7</u>	<u>239,547</u>	<u>8</u>
6000	營業費用合計	<u>498,308</u>	<u>16</u>	<u>525,014</u>	<u>18</u>
6900	營業淨利	<u>227,023</u>	<u>8</u>	<u>155,529</u>	<u>5</u>
	營業外收入及支出				
7020	其他利益及損失（附註九、十八及二四）	39,196	1	14,182	1
7100	利息收入	6,760	-	5,729	-
7235	透過損益按公允價值衡量之金融資產淨益（附註四及七）	2,221	-	-	-
7510	利息費用	(1,770)	-	(307)	-

（接次頁）

(承前頁)

代 碼		105年度		104年度	
		金 額	%	金 額	%
7630	外幣兌換淨(損)益(附註十八及二六)	(\$ 9,011)	-	\$ 81,218	3
7770	採用權益法之子公司損益份額(附註四及十二)	25,529	1	7,004	-
7000	營業外收入及支出合計	62,925	2	107,826	4
7900	稅前淨利	289,948	10	263,355	9
7950	所得稅費用(附註四及十九)	45,995	2	36,996	1
8200	本年度淨利	243,953	8	226,359	8
	其他綜合損益				
8310	不重分類至損益之項目				
8311	確定福利計畫之再衡量數	(1,608)	-	(6,409)	-
8349	與不重分類之項目相關之所得稅	273	-	1,089	-
8360	後續可能重分類至損益之項目				
8361	國外營運機構財務報表換算之兌換差額	(66,719)	(2)	(18,807)	(1)
8362	備供出售金融資產未實現評價淨損	(75)	-	(626)	-
8300	本年度其他綜合損益(稅後淨額)	(68,129)	(2)	(24,753)	(1)
8500	本年度綜合損益總額	\$ 175,824	6	\$ 201,606	7
	每股盈餘(附註二十)				
9710	基 本	\$ 2.32		\$ 2.14	
9810	稀 釋	\$ 2.30		\$ 2.12	

後附之附註係本個體財務報告之一部分。

董事長：趙宗信



經理人：趙永昌



會計主管：張雯菁



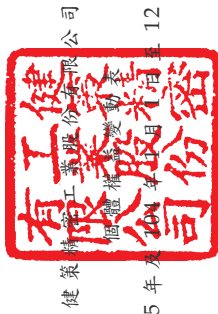

健策工業股份有限公司
董事長 趙宗信

民國 105 年 12 月 31 日

單位：新台幣仟元

代碼	104年1月1日餘額	其他權益項目 (附註四及十七)										庫藏股票 (附註十一) (\$ 39,745)	權益總額 \$ 4,605,343
		股本 (附註十七) 數	資本公積 (附註十七及二一) 額	股票溢價 (附註十七) 額	庫藏股票 (附註十七) 金額	未分配盈餘 (附註十七) 金額	特別盈餘公積 (附註十七) 金額	盈餘 (附註十七) 金額	保留盈餘 (附註十七) 金額	未分配盈餘 (附註十七) 金額	出售資產 及未實現損益 之兌換差額 (\$ 651)		
A1	106,824	\$ 1,068,242	\$ 2,275,980	\$ 27,726	\$ 2,303,706	\$ 291,447	\$ 9,229	\$ 911,247	\$ 1,211,923	\$ 651	\$ 61,217	\$ 39,745	\$ 4,605,343
L1	-	-	-	-	-	-	-	-	-	-	-	(53,393)	(53,393)
L3	(500)	(5,000)	(10,653)	(24,092)	(34,745)	-	-	-	-	-	-	39,745	-
B1	-	-	-	-	-	40,653	-	(40,653)	-	-	-	-	-
B5	-	-	-	-	-	-	-	(404,032)	(404,032)	-	-	-	(404,032)
	-	-	-	-	-	40,653	-	(444,685)	(404,032)	-	-	-	(404,032)
D1	-	-	-	-	-	-	-	226,359	226,359	-	-	-	226,359
D3	-	-	-	-	-	-	-	(5,320)	(5,320)	(626)	(19,433)	-	(24,753)
D5	-	-	-	-	-	-	-	221,039	221,039	(626)	(19,433)	-	201,606
Z1	106,324	1,063,242	2,265,327	3,634	2,268,961	332,100	9,229	687,601	1,028,930	25	41,784	(53,393)	4,349,524
N1	-	-	-	17,497	17,497	-	-	-	-	-	-	53,393	70,890
B1	-	-	-	-	-	22,636	-	(22,636)	-	-	-	-	-
B5	-	-	-	-	-	-	-	(262,685)	(262,685)	-	-	-	(262,685)
	-	-	-	-	-	22,636	-	(285,321)	(262,685)	-	-	-	(262,685)
D1	-	-	-	-	-	-	-	243,953	243,953	-	-	-	243,953
D3	-	-	-	-	-	-	-	(1,335)	(1,335)	(75)	(66,794)	-	(68,129)
D5	-	-	-	-	-	-	-	242,618	242,618	(75)	(66,794)	-	175,824
Z1	106,324	1,063,242	2,265,327	21,131	2,286,458	354,736	9,229	644,898	1,008,863	(50)	25,010	-	4,333,553

後附之附註係本個體財務報告之一部分。



董事長：趙宗信



經理人：趙永昌



會計主管：張雯菁

健策精密工業股份有限公司

個體現金流量表

民國 105 年及 104 年 1 月 1 日至 12 月 31 日

單位：新台幣仟元

代 碼		105 年度	104 年度
	營業活動之現金流量		
A00010	稅前淨利	\$ 289,948	\$ 263,355
A20010	不影響現金流量之收益費損項目		
A20100	折舊費用	214,136	245,945
A20200	攤銷費用	2,959	3,016
A20300	呆帳迴轉利益	(234)	(774)
A20900	利息費用	1,770	307
A21200	利息收入	(6,760)	(5,729)
A21900	股份基礎給付酬勞成本	17,663	-
A22400	採用權益法之子公司損益份額	(25,529)	(7,004)
A22500	處分不動產、廠房及設備淨損 (益)	2,904	(216)
A23100	處分投資淨損(益)	923	(1,360)
A23700	存貨跌價及呆滯損失	4,716	15,620
A24000	與子公司之已實現利益	(1,371)	(1,372)
A24100	未實現外幣兌換淨損(益)	(4,232)	9,019
A30000	營業資產及負債淨變動數		
A31110	透過損益按公允價值衡量之金 融商品	(2,221)	-
A31130	應收票據	(964)	(16)
A31150	應收帳款	(129,353)	113,741
A31180	其他應收款	(5,780)	2,473
A31200	存 貨	(56,999)	(10,905)
A31240	其他流動資產	(751)	(7,684)
A32130	應付票據	(2,582)	3,669
A32150	應付帳款	97,500	(2,712)
A32160	應付帳款—關係人	14,911	50,273
A32180	其他應付款	2,380	10,712
A32230	其他流動負債	2,362	2,531
A32240	淨確定福利負債	(20,497)	1,150
A33000	營運產生之淨現金流入	394,899	684,039
A33300	支付之利息	(1,771)	(306)
A33500	支付之所得稅	(29,260)	(72,045)
AAAA	營業活動之淨現金流入	363,868	611,688

(接次頁)

(承前頁)

代 碼		105 年度	104 年度
	投資活動之現金流量		
B00300	取得備供出售金融資產	(\$ 553,500)	(\$ 649,000)
B00400	處分備供出售金融資產價款	627,232	788,383
B00700	處分無活絡市場之債務工具投資價 款	-	10,584
B02700	購置不動產、廠房及設備	(37,858)	(53,976)
B02800	處分不動產、廠房及設備價款	3,320	3,375
B03700	存出保證金增加	(1,835)	(2,563)
B03800	存出保證金減少	1,209	-
B04500	購置無形資產	-	(338)
B06700	其他非流動資產增加	-	(350)
B07100	預付設備款增加	(45,502)	(40,182)
B07500	收取之利息	6,778	5,613
BBBB	投資活動之淨現金流入(出)	(156)	61,546
	籌資活動之現金流量		
C00100	短期借款增加(減少)	(50,000)	50,000
C03100	存入保證金返還	(100)	(300)
C04500	發放現金股利	(262,685)	(404,032)
C04900	購買庫藏股票	-	(53,393)
C05100	庫藏股票轉讓員工	53,227	-
CCCC	籌資活動之淨現金流出	(259,558)	(407,725)
EEEE	現金及約當現金增加數	104,154	265,509
E00100	年初現金及約當現金餘額	1,049,386	783,877
E00200	年底現金及約當現金餘額	\$ 1,153,540	\$ 1,049,386

後附之附註係本個體財務報告之一部分。

董事長：趙宗信



經理人：趙永昌



會計主管：張雯菁



健策精密工業股份有限公司

個體財務報表附註

民國 105 年及 104 年 1 月 1 日至 12 月 31 日

(除另予註明者外，金額係以新台幣仟元為單位)

一、公司沿革

健策精密工業股份有限公司(以下稱本公司)設立於 76 年 3 月，主要業務包括(一)精密模具之製造加工及其材料之買賣業務；(二)電器、電子、電腦等金屬零配件之製造加工買賣業務；(三)五金機械及其零件之製造加工買賣業務；(四)金屬鍛造及表面處理加工相關業務。

本公司股票自 98 年 11 月 18 日起在臺灣證券交易所上市買賣。

本個體財務報告係以本公司之功能性貨幣新台幣表達。

二、通過財務報告之日期及程序

本個體財務報告於 106 年 3 月 15 日經董事會通過。

三、新發布及修訂準則及解釋之適用

- (一) 尚未生效之證券發行人財務報告編製準則及經金管會認可將於 106 年適用之國際財務報導準則 (IFRS)、國際會計準則 (IAS)、解釋 (IFRIC) 及解釋公告 (SIC)

依據金融監督管理委員會(以下稱「金管會」)發布之金管證審字第 1050050021 號及金管證審字第 1050026834 號函，本公司將自 106 年度開始適用業經國際會計準則理事會 (IASB) 發布且經金管會認可 106 年適用之 IFRS、IAS、IFRIC 及 SIC (以下稱「IFRSs」) 及相關證券發行人財務報告編製準則修正規定。

<u>新發布 / 修正 / 修訂準則及解釋</u>	<u>IASB 發布之生效日(註1)</u>
「2010-2012 週期之年度改善」	2014 年 7 月 1 日 (註 2)
「2011-2013 週期之年度改善」	2014 年 7 月 1 日
「2012-2014 週期之年度改善」	2016 年 1 月 1 日 (註 3)
IFRS 10、IFRS 12 及 IAS 28 之修正「投資個體：適用合併報表之例外規定」	2016 年 1 月 1 日

(接次頁)

(承前頁)

新發布／修正／修訂準則及解釋	IASB發布之生效日(註1)
IFRS 11之修正「聯合營運權益之取得」	2016年1月1日
IAS 1之修正「揭露倡議」	2016年1月1日
IAS 16及IAS 38之修正「可接受之折舊及攤銷方法之闡釋」	2016年1月1日
IAS 16及IAS 41之修正「農業：生產性植物」	2016年1月1日
IAS 19之修正「確定福利計畫：員工提撥金」	2014年7月1日
IAS 27之修正「單獨財務報表中之權益法」	2016年1月1日
IAS 36之修正「非金融資產可回收金額之揭露」	2014年1月1日
IAS 39之修正「衍生工具之約務更替與避險會計之持續適用」	2014年1月1日
IFRIC 21「公課」	2014年1月1日

註1：除另註明外，上述新發布／修正／修訂準則或解釋係於各該日期以後開始之年度期間生效。

註2：給與日於2014年7月1日以後之股份基礎給付交易開始適用IFRS 2之修正；收購日於2014年7月1日以後之企業合併開始適用IFRS 3之修正；IFRS 13於修正時即生效。其餘修正係適用於2014年7月1日以後開始之年度期間。

註3：除IFRS 5之修正推延適用於2016年1月1日以後開始之年度期間外，其餘修正係追溯適用於2016年1月1日以後開始之年度期間。

除下列說明外，適用上述修正後之證券發行人財務報告編製準則及106年適用之IFRSs規定將不致造成本公司會計政策之重大變動：

1. IAS 36之修正「非金融資產可回收金額之揭露」

IAS 36之修正係釐清本公司僅須於認列或迴轉資產或現金產生單位減損損失當期揭露其可回收金額。此外，已認列或迴轉減損之不動產、廠房及設備之可回收金額若以公允價值減處分成本衡量，本公司將揭露公允價值層級，對屬第2或3等級公允價值衡量，並將額外揭露衡量公允價值之評價技術及每一

關鍵假設。若以現值法衡量公允價值減處分成本，須增加揭露所採用之折現率，前述修正將於 106 年追溯適用。

2. 2010-2012 週期之年度改善

2010-2012 週期之年度改善修正 IFRS 2「股份基礎給付」、IFRS 3「企業合併」及 IFRS 8「營運部門」等若干準則。

IFRS 2 之修正改變既得條件及市價條件定義，並增列績效條件及服務條件定義。該修正釐清績效條件所訂之績效目標得按本公司或同一集團內另一個體之營運（非市價條件）或權益工具之市價（市價條件）設定。該績效目標之設定得與本公司整體或部分（例如某一部門）績效有關，而達成績效目標之期間則不得長於服務期間。此外，該修正並釐清股價指數目標因同時反映本公司本身與集團外其他企業之績效，故非屬績效條件。由於股份基礎給付協議之條件屬市價條件、非市價條件或非既得條件將有不同之會計處理，前述修正預計將影響 106 年以後給與之股份基礎給付協議。

IFRS 8 之修正係釐清若本公司將具有相似經濟特性之營運部門彙總揭露，應於個體財務報告揭露管理階層於運用彙總基準時所作之判斷。此外，該修正亦釐清本公司僅於部門資產定期提供予主要營運決策者時，始應揭露應報導部門資產總額至企業資產總額之調節資訊。106 年追溯適用 IFRS 8 之修正時，將增加彙總基準判斷之說明。

106 年追溯適用 IFRS 13 之修正時，折現之影響不重大之無設定利率短期應收款及應付款將按原始發票金額衡量。

IAS 24「關係人揭露」之修正係釐清，為本公司提供主要管理階層服務之管理個體係屬本公司之關係人，應揭露管理個體提供主要管理階層服務而致報導個體發生之已支付或應支付金額，惟無須揭露該等薪酬之組成類別。

3. 2011-2013 週期之年度改善

2011-2013 週期之年度改善修正 IFRS 3、IFRS 13 及 IAS 40「投資性不動產」等若干準則。

IFRS 13 之修正係釐清包含於 IAS 39 或 IFRS 9 適用範圍內並依其規定處理之所有合約，即使該合約不符合 IAS 32「金融工具：表達」對金融資產或金融負債之定義，亦可適用以淨額基礎衡量金融資產及金融負債群組公允價值之例外規定（即「組合例外」）。

4. IAS 16 及 IAS 38 之修正「可接受之折舊及攤銷方法之闡釋」

企業應採用適當之折舊及攤銷方法以反映其消耗該不動產、廠房及設備與無形資產未來經濟效益之預期型態。

IAS 16「不動產、廠房及設備」之修正規定，收入並非衡量不動產、廠房及設備折舊費用之適當基礎，且該修正並未提供得以收入為基礎提列折舊費用之例外規定。

IAS 38「無形資產」之修正則規定，除下列有限情況外，收入並非衡量無形資產攤銷費用之適當基礎：

- (1) 無形資產係以收入之衡量表示（例如，合約預先設定當收入達特定門檻後無權再使用該無形資產），或
- (2) 能證明收入與無形資產經濟效益之耗用高度相關。

5. 2012-2014 週期之年度改善

2012-2014 週期之年度改善修正 IFRS 5「待出售非流動資產及停業單位」、IFRS 7、IAS 19 及 IAS 34 等若干準則。

6. 證券發行人財務報告編製準則之修正

該修正除配合 106 年適用之 IFRSs 新增若干會計項目及非金融資產減損揭露規定外，另配合國內實施 IFRSs 情形，強調若干認列與衡量規定，並新增關係人交易及商譽等揭露。

該修正規定，其他公司或機構與本公司之董事長或總經理為同一人，或具有配偶或二親等以內關係者，除能證明不具控制或重大影響者外，係屬實質關係人。此外，該修正規定應揭露與本公司進行重大交易之關係人名稱及關係，若單一關係人交易金額或餘額達合併公司各該項交易總額或餘額 10% 以上者，應按關係人名稱單獨列示。

此外，若被收購公司於合併後之實際營運情形與收購時之預期效益有重大差異者，該修正規定應附註揭露。

106 年追溯適用前述修正時，將增加關係人交易及商譽減損之揭露。

除上述影響外，截至本個體財務報告通過發布日止，本公司仍持續評估修正後之證券發行人財務報告編製準則及 106 年適用之 IFRSs 修正規定對各期間財務狀況與財務績效之影響，相關影響待評估完成時予以揭露。

(二) 國際會計準則理事會 (IASB) 已發布但尚未經金管會認可之 IFRSs

本公司未適用下列業經 IASB 發布但未經金管會認可之 IFRSs。截至本個體財務報告通過發布日止，除 IFRS 9 及 IFRS 15 應自 107 年度開始適用外，金管會尚未發布其他準則生效日。

新發布 / 修正 / 修訂準則及解釋	IASB 發布之生效日(註1)
「2014-2016 週期之年度改善」	註 2
IFRS 2 之修正「股份基礎給付交易之分類與衡量」	2018 年 1 月 1 日
IFRS 9「金融工具」	2018 年 1 月 1 日
IFRS 9 及 IFRS 7 之修正「強制生效日及過渡揭露」	2018 年 1 月 1 日
IFRS 10 及 IAS 28 之修正「投資者與其關聯企業或合資間之資產出售或投入」	未定
IFRS 15「客戶合約之收入」	2018 年 1 月 1 日
IFRS 15 之修正「IFRS 15 之闡釋」	2018 年 1 月 1 日
IFRS 16「租賃」	2019 年 1 月 1 日
IAS 7 之修正「揭露倡議」	2017 年 1 月 1 日
IAS 12 之修正「未實現損失之遞延所得稅資產之認列」	2017 年 1 月 1 日
IAS 40 之修正「投資性不動產之轉換」	2018 年 1 月 1 日
IFRIC 22「外幣交易與預收付對價」	2018 年 1 月 1 日

註 1：除另註明外，上述新發布 / 修正 / 修訂準則或解釋係於各該日期以後開始之年度期間生效。

註 2：IFRS 12 之修正係追溯適用於 2017 年 1 月 1 日以後開始之年度期間；IAS 28 之修正係追溯適用於 2018 年 1 月 1 日以後開始之年度期間。

1. IFRS 9「金融工具」

金融資產之認列及衡量

就金融資產方面，所有原屬於 IAS 39「金融工具：認列與衡量」範圍內之金融資產後續衡量係以攤銷後成本衡量或以公允價值衡量。IFRS 9 對金融資產之分類規定如下。

本公司投資之債務工具，若其合約現金流量完全為支付本金及流通在外本金金額之利息，分類及衡量如下：

- (1) 以收取合約現金流量為目的之經營模式而持有該金融資產，則該金融資產係以攤銷後成本衡量。此類金融資產後續係按有效利率認列利息收入於損益，並持續評估減損，減損損益認列於損益。
- (2) 藉由收取合約現金流量與出售金融資產而達成目的之經營模式而持有該金融資產，則該金融資產係以透過其他綜合損益按公允價值衡量。此類金融資產後續係按有效利率認列利息收入於損益，並持續評估減損，減損損益與兌換損益亦認列於損益，其他公允價值變動則認列於其他綜合損益。於該金融資產除列或重分類時，原先累積於其他綜合損益之公允價值變動應重分類至損益。

本公司投資非屬前述條件之金融資產，係以公允價值衡量，公允價值變動認列於損益。惟本公司得選擇於原始認列時，將非持有供交易之權益投資指定為透過其他綜合損益按公允價值衡量。此類金融資產除股利收益認列於損益外，其他相關利益及損失係認列於其他綜合損益，後續無須評估減損，累積於其他綜合損益之公允價值變動亦不重分類至損益。

金融資產之減損

IFRS 9 改採用「預期信用損失模式」認列金融資產之減損。以攤銷後成本衡量之金融資產及財務保證合約，係認列備抵信用損失。若前述金融資產之信用風險自原始認列後並未顯著增加，則其備抵信用損失係按未來 12 個月之預期信用損失衡量。若前述金融資產之信用風險自原始認列後已顯著增加且非低信

用風險，則其備抵信用損失係按剩餘存續期間之預期信用損失衡量。但未包括重大財務組成部分之應收帳款必須按存續期間之預期信用損失衡量備抵信用損失。

此外，原始認列時已有信用減損之金融資產，本公司考量原始認列時之預期信用損失以計算信用調整後之有效利率，後續備抵信用損失則按後續預期信用損失累積變動數衡量。

過渡規定

IFRS 9 生效時，首次適用日前已除列之項目不得適用。金融資產之分類、衡量與減損應追溯適用，惟合併公司無須重編比較期間，並將首次適用之累積影響數認列於首次適用日。一般避險會計應推延適用，惟避險選擇權之損益認列則須追溯適用。

2. IAS 12 之修正「未實現損失之遞延所得稅資產之認列」

IAS 12 之修正主要係釐清，除非稅法限制可減除暫時性差異所能減除之收益類型而應就同類型可減除暫時性差異評估是否認列遞延所得稅資產，否則應就所有可減除暫時性差異一併評估。於評估是否認列遞延所得稅資產時，若有足夠證據顯示本公司很有可能以高於帳面金額回收資產，則估計未來課稅所得所考慮之資產回收金額不限於其帳面金額，且未來課稅所得之估計應排除因可減除暫時性差異迴轉所產生之影響。

3. IFRS 2 之修正「股份基礎給付交易之分類與衡量」

IFRS 2 之修正規定，當本公司保留與代扣稅款等值數量之權益工具用以依法代員工繳納稅款時，該股份基礎給付具淨額交割特性。若除淨額交割特性外，該交易係屬權益交割股份基礎給付，則該具有淨額交割特性之股份基礎給付整體分類為權益交割。此修正適用於首次適用日尚未既得、已既得但尚未行使及給與日在首次適用日以後之股份基礎給付。

4. 2014-2016 週期之年度改善

2014-2016 週期之年度改善修正 IFRS 12「對其他個體之權益之揭露」及 IAS 28「投資關聯企業及合資」等準則。

IFRS 12 之修正係釐清，除對於分類為待出售或包含於待出售處分群組中之對子公司、合資或關聯企業之權益，無須依 IFRS 12 之規定揭露該子公司、合資或關聯企業之彙總性財務資訊外，合併公司對於分類為待出售或包含於待出售處分群組之對子公司、合資或關聯企業之權益之揭露，均應依 IFRS 12 之規定處理。

本公司將追溯適用上述修正。

5. IFRIC 22 「外幣交易與預收付對價」

IAS 21 規定外幣交易之原始認列，應以外幣金額依交易日功能性貨幣與外幣間之即期匯率換算為功能性貨幣記錄。IFRIC 22 進一步說明若企業於原始認列非貨幣性資產或負債前已預付或預收對價，應以原始認列預收付對價之日作為交易日。若企業分次預收付對價，應分別決定每次預收付對價之交易日。

本公司得選擇追溯適用 IFRIC 22，或自首次適用日或首次適用 IFRIC 22 之財務報告比較期間開始日推延適用 IFRIC 22。

除上述影響外，截至本個體財務報告通過發布日止，本公司仍持續評估其他準則、解釋之修正對財務狀況與經營結果之影響，相關影響待評估完成時予以揭露。

四、重大會計政策之彙總說明

(一) 遵循聲明

本個體財務報告係依照證券發行人財務報告編製準則編製。

(二) 編製基礎

除按公允價值衡量之金融工具外，本個體財務報告係依歷史成本基礎編製。

公允價值衡量依照相關輸入值之可觀察程度及重要性分為第 1 等級至第 3 等級：

1. 第 1 等級輸入值：係指於衡量日可取得之相同資產或負債於活躍市場之報價（未經調整）。
2. 第 2 等級輸入值：係指除第 1 等級之報價外，資產或負債直接（亦即價格）或間接（亦即由價格推導而得）之可觀察輸入值。

3. 第 3 等級輸入值：係指資產或負債之不可觀察之輸入值。

本公司於編製個體財務報告時，對投資子公司係採權益法處理。為使本個體財務報告之本年度損益、其他綜合損益及權益與本公司合併財務報告中歸屬於本公司業主之本年度損益、其他綜合損益及權益相同，個體基礎與合併基礎下若干會計處理差異係調整「採用權益法之投資」、「採用權益法之子公司損益份額」暨相關權益項目。

(三) 資產與負債區分流動與非流動之標準

流動資產包括：

1. 主要為交易目的而持有之資產；
2. 預期於資產負債表日後 12 個月內實現之資產；及
3. 現金及約當現金（但不包括於資產負債表日後逾 12 個月用以交換或清償負債而受到限制者）。

流動負債包括：

1. 主要為交易目的而持有之負債；
2. 於資產負債表日後 12 個月內到期清償之負債，以及
3. 不能無條件將清償期限遞延至資產負債表日後至少 12 個月之負債。

非屬上述流動資產或流動負債者，係分類為非流動資產或非流動負債。

(四) 外 幣

本公司編製財務報告時，以本公司功能性貨幣以外之貨幣（外幣）交易者，依交易日匯率換算為功能性貨幣記錄。

外幣貨幣性項目於每一資產負債表日以收盤匯率換算。因交割貨幣性項目或換算貨幣性項目產生之兌換差額，於發生當期認列於損益。

以公允價值衡量之外幣非貨幣性項目係以決定公允價值當日之匯率換算，所產生之兌換差額列為當期損益，惟屬公允價值變動認列於其他綜合損益者，其產生之兌換差額列於其他綜合損益。

以歷史成本衡量之外幣非貨幣性項目係以交易日之匯率換算，不再重新換算。

於編製個體財務報告時，國外營運機構（包含營運所在國家或使用之貨幣與本公司不同之子公司）之資產及負債以每一資產負債表日匯率換算為新台幣。收益及費損項目係以當期平均匯率換算，所產生之兌換差額認列為其他綜合損益。

(五) 存 貨

存貨包括商品、製成品、在製品及原物料。存貨係以成本與淨變現價值孰低衡量，比較成本與淨變現價值時除同類別存貨外係以個別項目為基礎。淨變現價值係指在正常情況下之估計售價減除至完工尚需投入之估計成本及完成出售所需之估計成本後之餘額。存貨成本之計算係採加權平均法。

(六) 投資子公司

本公司採用權益法處理對子公司之投資。

子公司係指本公司具有控制之個體。

權益法下，投資原始依成本認列，取得日後帳面金額係隨本公司所享有之子公司損益及其他綜合損益份額與利潤分配而增減。此外，針對本公司可享有子公司其他權益之變動係按持股比例認列。

當本公司對子公司所有權權益之變動未導致喪失控制者，係作為權益交易處理。投資帳面金額與所支付或收取對價之公允價值間之差額，係直接認列為權益。

當本公司對子公司之損失份額等於或超過其在該子公司之權益（包括權益法下子公司之帳面金額及實質上屬於本公司對該子公司淨投資組成部分之其他長期權益）時，係繼續按持股比例認列損失。

取得成本超過本公司於取得日所享有子公司可辨認資產及負債淨公允價值份額之數額列為商譽，該商譽係包含於該投資之帳面金額且不得攤銷；本公司於取得日所享有子公司可辨認資產及負債淨公允價值份額超過取得成本之數額列為當期收益。

本公司評估減損時，係以財務報告整體考量現金產生單位並比較其可回收金額與帳面金額。嗣後若資產可回收金額增加時，將減

損損失之迴轉認列為利益，惟資產於減損損失迴轉後之帳面金額，不得超過該項資產在未認列減損損失之情況下，減除應提列攤銷後之帳面金額。歸屬於商譽之減損損失不得於後續期間迴轉。

當喪失對子公司控制時，本公司係按喪失控制日之公允價值衡量其對前子公司之剩餘投資，剩餘投資之公允價值及任何處分價款與喪失控制當日之投資帳面金額之差額，列入當期損益。此外，於其他綜合損益中所認列與該子公司有關之所有金額，其會計處理係與本公司直接處分相關資產或負債所必須遵循之基礎相同。

本公司與子公司之順流交易未實現損益於個體財務報告予以銷除。本公司與子公司之逆流及側流交易所產生之損益，僅在與本公司對子公司權益無關之範圍內，認列於個體財務報告。

(七) 不動產、廠房及設備

不動產、廠房及設備係以成本認列，後續以成本減除累計折舊及累計減損損失後之金額衡量。

建造中之不動產、廠房及設備係以成本減除累計減損損失後之金額認列。成本包括專業服務費用，及符合資本化條件之借款成本。該等資產於完工並達預期使用狀態時，分類至不動產、廠房及設備之適當類別，並開始提列折舊。

不動產、廠房及設備於耐用年限內按直線基礎，對於每一重大部分單獨提列折舊。本公司至少於每一年度結束日對估計耐用年限、殘值及折舊方法進行檢視，並推延適用會計估計變動之影響。

不動產、廠房及設備除列時，淨處分價款與該資產帳面金額間之差額係認列於損益。

(八) 無形資產

1. 單獨取得

單獨取得之有限耐用年限無形資產原始以成本衡量，後續係以成本減除累計攤銷及累計減損損失後之金額衡量。無形資產於耐用年限內按直線基礎進行攤銷，並且至少於每一年度結束日對估計耐用年限、殘值及攤銷方法進行檢視，並推延適用

會計估計變動之影響。非確定耐用年限無形資產係以成本減除累計減損損失列報。

2. 除 列

無形資產除列時，淨處分價款與該資產帳面金額間之差額係認列於當期損益。

(九) 有形及無形資產之減損

本公司於每一資產負債表日評估是否有任何跡象顯示有形及無形資產可能已減損。若有任一減損跡象存在，則估計該資產之可回收金額。倘無法估計個別資產之可回收金額，本公司估計該資產所屬現金產生單位之可回收金額。共用資產依合理一致基礎分攤至個別現金產生單位。

可回收金額為公允價值減出售成本與其使用價值之較高者。個別資產或現金產生單位之可回收金額若低於其帳面金額時，將該資產或現金產生單位之帳面金額調減至其可回收金額，減損損失係認列於損益。

當減損損失於後續迴轉時，該資產或現金產生單位之帳面金額調增至修訂後之可回收金額，惟增加後之帳面金額以不超過該資產或現金產生單位若未於以前年度認列減損損失時所決定之帳面金額（減除攤銷或折舊）。減損損失之迴轉係認列於損益。

(十) 金融工具

金融資產與金融負債於本公司成為該工具合約條款之一方時認列於個體資產負債表。

原始認列金融資產與金融負債時，若金融資產或金融負債非屬透過損益按公允價值衡量者，係按公允價值加計直接可歸屬於取得或發行金融資產或金融負債之交易成本衡量。直接可歸屬於取得或發行透過損益按公允價值衡量之金融資產或金融負債之交易成本，則立即認列為損益。

金融資產

金融資產之慣例交易係採交易日會計認列及除列。

1. 衡量種類

本公司所持有之金融資產種類為透過損益按公允價值衡量之金融資產、備供出售金融資產與放款及應收款。

(1) 透過損益按公允價值衡量之金融資產

透過損益按公允價值衡量之金融資產包括持有供交易之金融資產。

透過損益按公允價值衡量之金融資產係按公允價值量，其再衡量產生之利益及損失（不包含該金融資產所產生之任何股息或利息）係認列於損益。公允價值之決定方式請參閱附註二三。

透過損益按公允價值衡量之金融資產若屬無活絡市場公開報價且其公允價值無法可靠衡量之權益工具投資，及與此種無報價權益工具連結且須以交付該等權益工具交割之衍生工具，後續係以成本減除減損損失後之金額衡量，並單獨列為「以成本衡量之金融資產」。該等金融資產於後續能可靠衡量公允價值時，係按公允價值再衡量，其帳面金額與公允價值間之差額認列於損益。

(2) 備供出售金融資產

備供出售金融資產係非衍生金融資產被指定為備供出售，或未被分類為放款及應收款或透過損益按公允價值衡量之金融資產。

備供出售金融資產係按公允價值衡量，備供出售貨幣性金融資產帳面金額之變動中屬外幣兌換損益與以有效利息法計算之利息收入，以及備供出售權益投資之股利，係認列於損益。其餘備供出售金融資產帳面金額之變動係認列於其他綜合損益，於投資處分或確定減損時重分類為損益。

備供出售權益投資之股利於本公司收款之權利確立時認列。

備供出售金融資產若屬無活絡市場公開報價且公允價值無法可靠衡量之權益工具投資，及與此種無報價權益工具連結且須以交付該等權益工具交割之衍生工具，後續係以成本減除減損損失後之金額衡量，並單獨列為「以成本衡量之金融資產」。該等金融資產於後續能可靠衡量公允價值時，係按公允價值再衡量，其帳面金額與公允價值間之差額認列於其他綜合損益，若有減損時，則認列於損益。

(3) 放款及應收款

放款及應收款（包括應收帳款及現金及約當現金）係採用有效利息法按攤銷後成本減除減損損失後之金額衡量，惟短期應收帳款之利息認列不具重大性之情況除外。

約當現金包括自取得日起 3 個月內、高度流動性、可隨時轉換成定額現金且價值變動風險甚小之定期存款，係用於滿足短期現金承諾。

2. 金融資產之減損

除透過損益按公允價值衡量之金融資產外，本公司係於每一資產負債表日評估其他金融資產是否有減損客觀證據，當有客觀證據顯示，因金融資產原始認列後發生之單一或多項事項，致使金融資產之估計未來現金流量受損失者，該金融資產即已發生減損。

按攤銷後成本列報之金融資產，如應收帳款，該資產若經個別評估未有客觀減損證據，另再集體評估減損。應收款集體存在之客觀減損證據可能包含本公司過去收款經驗、集體超過平均授信期間 60 天之延遲付款增加情況，以及與應收款拖欠有關之可觀察全國性或區域性經濟情勢變化。

按攤銷後成本列報之金融資產之減損損失金額係該資產帳面金額與估計未來現金流量按該金融資產原始有效利率折現之現值間之差額。

按攤銷後成本列報之金融資產於後續期間減損損失金額減少，且經客觀判斷該減少與認列減損後發生之事項有關，則先

前認列之減損損失直接或藉由調整備抵帳戶予以迴轉認列於損益，惟該迴轉不得使金融資產帳面金額超過若未認列減損情況下於迴轉日應有之攤銷後成本。

當備供出售權益投資之公允價值低於成本且發生大幅或持久性下跌時，係為客觀減損證據。

當備供出售金融資產發生減損時，原先已認列於其他綜合損益之累計損失金額將重分類至損益。

備供出售權益工具投資已認列於損益之減損損失不得透過損益迴轉。任何認列減損損失後之公允價值回升金額係認列於其他綜合損益。備供出售債務工具之公允價值若於後續期間增加，而該增加能客觀地連結至減損損失認列於損益後發生之事項，則減損損失予以迴轉並認列於損益。

以成本衡量之金融資產之減損損失金額係該資產帳面金額與估計未來現金流量按類似金融資產之現時市場報酬率折現之現值間之差額。此種減損損失於後續期間不得迴轉。

所有金融資產之減損損失係直接自金融資產之帳面金額中扣除，惟應收帳款係藉由備抵帳戶調降其帳面金額。當判斷應收帳款無法收回時，係沖銷備抵帳戶。原先已沖銷而後續收回之款項則貸記備抵帳戶。備抵帳戶帳面金額之變動認列於損益。

3. 金融資產之除列

本公司僅於對來自金融資產現金流量之合約權利失效，或已移轉金融資產且該資產所有權之幾乎所有風險及報酬已移轉予其他企業時，始將金融資產除列。

於一金融資產整體除列時，其帳面金額與所收取對價加計已認列於其他綜合損益之任何累計利益或損失之總和間之差額係認列於損益。

權益工具

本公司發行之債務及權益工具係依據合約協議之實質與金融負債及權益工具之定義分類為金融負債或權益。

本公司發行之權益工具係以取得之價款扣除直接發行成本後之金額認列。

再取回本公司本身之權益工具係於權益項下認列與減除。購買、出售、發行或註銷本公司本身之權益工具不認列於損益。

金融負債

1. 後續衡量

所有金融負債係以有效利息法按攤銷後成本衡量。

2. 金融負債之除列

除列金融負債時，其帳面金額與所支付對價（包含任何所移轉之非現金資產或承擔之負債）間之差額認列為損益。

衍生工具

本公司簽訂之衍生工具包括換匯交易合約，用以管理本公司之匯率風險。

衍生工具於簽訂衍生工具合約時，原始以公允價值認列，後續於資產負債表日按公允價值再衡量，後續衡量產生之利益或損失直接列入損益，然指定為有效避險工具之衍生工具，其認列損益之時間點則將視避險關係之性質而定。當衍生工具之公允價值為正值時，列為金融資產；公允價值為負值時，列為金融負債。

(十一) 收入認列

收入係按已收或應收對價之公允價值衡量，並扣除估計之客戶退貨、折扣及其他類似之折讓。銷貨退回係依據以往經驗及其他攸關因素合理估計未來之退貨金額提列。

1. 商品之銷售

銷售商品係於下列條件完全滿足時認列收入：

- (1) 本公司已將商品所有權之重大風險及報酬移轉予買方；
- (2) 本公司對於已經出售之商品既不持續參與管理，亦未維持有效控制；
- (3) 收入金額能可靠衡量；
- (4) 與交易有關之經濟效益很有可能流入本公司；及
- (5) 與交易有關之已發生或將發生之成本能可靠衡量。

去料加工時，加工產品所有權之重大風險及報酬並未移轉，是以去料時不作銷貨處理。

2. 勞務之提供

勞務收入係於勞務提供時予以認列。

依合約提供勞務所產生之收入，係按合約完成程度予以認列。

3. 股利收入及利息收入

投資所產生之股利收入係於股東收款之權利確立時認列，惟前提係與交易有關之經濟效益很有可能流入本公司，且收入金額能可靠衡量。

金融資產之利息收入係於經濟效益很有可能流入本公司，且收入金額能可靠衡量時認列。利息收入係依時間之經過按流通在外本金與所適用之有效利率採應計基礎認列。

(十二) 租賃

當租賃條款係移轉附屬於資產所有權之幾乎所有風險與報酬予承租人，則將其分類為融資租賃。所有其他租賃則分類為營業租賃。

1. 本公司為出租人

營業租賃之租賃收益係按直線基礎於相關租賃期間內認列為收益。

2. 本公司為承租人

營業租賃給付係按直線基礎於租賃期間內認列為費用。

(十三) 借款成本

直接可歸屬於取得、建造或生產符合要件之資產之借款成本，係作為該資產成本之一部分，直到該資產達到預定使用或出售狀態之幾乎所有必要活動已完成為止。

特定借款如於符合要件之資本支出發生前進行暫時投資而賺取之投資收入，係自符合資本化條件之借款成本中減除。

除上述外，所有其他借款成本係於發生當期認列為損益。

(十四) 員工福利

1. 短期員工福利

短期員工福利相關負債係以換取員工服務而預期支付之非折現金額衡量。

2. 退職後福利

確定提撥退休計畫之退休金係於員工提供服務期間將應提撥之退休金數額認列為費用。

確定福利退休計畫之確定福利成本（含服務成本、淨利息及再衡量數）係採預計單位福利法精算。服務成本（含當期服務成本及淨確定福利負債淨利息於發生時認列為員工福利費用。再衡量數（含精算損益及扣除利息後之計畫資產報酬）於發生時認列於其他綜合損益並列入保留盈餘，後續期間不重分類至損益。

淨確定福利負債係確定福利退休計畫之提撥短絀。

(十五) 股份基礎給付協議

給與員工之權益交割股份基礎給付協議。

權益交割股份基礎給付協議係按給與日權益工具之公允價值及預期既得之最佳估計數量，於既得期間內以直線基礎認列費用，並同時調整資本公積。若其於給與日立即既得，係於給與日全數認列費用。

(十六) 所得稅

所得稅費用係當期所得稅及遞延所得稅之總和。

1. 當期所得稅

依所得稅法規定計算之未分配盈餘加徵 10% 所得稅列為股東會決議年度之所得稅費用。

以前年度應付所得稅之調整，列入當期所得稅。

2. 遞延所得稅

遞延所得稅係依帳載資產及負債帳面金額與計算課稅所得之課稅基礎二者所產生之暫時性差異計算。

遞延所得稅負債一般係就所有應課稅暫時性差異予以認列，而遞延所得稅資產則於很有可能具有課稅所得以供可減除暫時性差異所產生之所得稅抵減使用時認列。

與投資子公司相關之應課稅暫時性差異皆認列遞延所得稅負債，惟本公司若可控制暫時性差異迴轉之時點，且該暫時性差異很有可能於可預見之未來不會迴轉者除外。與此類投資及權益有關之可減除暫時性差異所產生之遞延所得稅資產，僅於其很有可能具有足夠課稅所得用以實現暫時性差異之利益，且於可預見之未來預期將迴轉的範圍內，予以認列遞延所得稅資產。

遞延所得稅資產之帳面金額於每一資產負債表日予以重新檢視，並針對已不再很有可能具有足夠之課稅所得以供其回收所有或部分資產者，調減帳面金額。原未認列為遞延所得稅資產者，亦於每一資產負債表日予以重新檢視，並在未來很有可能產生課稅所得以供其回收所有或部分資產者，調增帳面金額。

遞延所得稅資產及負債係以預期負債清償或資產實現當期之稅率衡量，該稅率係以資產負債表日已立法或已實質性立法之稅率及稅法為基礎。遞延所得稅負債及資產之衡量係反映本公司於資產負債表日預期回收或清償其資產及負債帳面金額之方式所產生之租稅後果。

3. 本年度之當期及遞延所得稅

當期及遞延所得稅係認列於損益，惟與認列於其他綜合損益或直接計入權益之項目相關之當期及遞延所得稅係分別認列於其他綜合損益或直接計入權益。

五、重大會計判斷、估計及假設不確定性之主要來源

本公司於採用會計政策時，對於不易自其他來源取得相關資訊者，管理階層必須基於歷史經驗及其他視為攸關之因素作出相關之判斷、估計及假設。實際結果可能與估計有所不同。

管理階層將對估計與基本假設持續檢視。若估計之修正僅影響當期，則於修正當期認列；若會計估計之修正同時影響當期及未來期間，則於修正當期及未來期間認列。

(一) 所得稅

截至 105 年及 104 年 12 月 31 日止，與未使用課稅損失有關之遞延所得稅資產帳面金額分別為 28,530 仟元及 33,090 仟元。由於未來獲利之不可預測性，本公司於 105 年及 104 年 12 月 31 日止皆尚有 595 仟元之課稅損失並未認列為遞延所得稅資產。遞延所得稅資產之可實現性主要視未來能否有足夠之獲利或應課稅暫時性差異而定。若未來實際產生之獲利少於預期，可能會產生重大遞延所得稅資產之迴轉，該等迴轉係於發生期間認列為損益。

(二) 應收帳款之估計減損

當有客觀證據顯示減損跡象時，本公司考量未來現金流量之估計。減損損失之金額係以該資產之帳面金額及估計未來現金流量（排除尚未發生之未來信用損失）按該金融資產之原始有效利率折現之現值間的差額衡量。若未來實際現金流量少於預期，可能會產生重大減損損失。

(三) 不動產、廠房及設備之耐用年限

如附註四(七)所述，本公司於每一資產負債表日檢視不動產、廠房及設備之估計耐用年限。

(四) 存貨之減損

存貨淨變現價值係正常營業過程中之估計售價減除至完工尚需投入之估計成本及完成出售所需之估計成本後之餘額估計，該等估計係依目前市場狀況及類似產品之歷史銷售經驗評估，市場情況之改變可能重大影響該等估計結果。

(五) 確定福利計畫之認列

確定福利退休計畫應認列之確定福利成本及淨確定福利負債係使用預計單位福利法進行精算評價，其採用之精算假設包括折現率、離職率及薪資預期增加率等估計，若該等估計因市場與經濟情況之改變而有所變動，可能會重大影響應認列之費用與負債金額。

六、現金及約當現金

	<u>105年12月31日</u>	<u>104年12月31日</u>
庫存現金及週轉金	\$ 720	\$ 763
銀行支票及活期存款	249,820	392,123
約當現金		
原始到期日在3個月		
以內之銀行定期存款	<u>903,000</u>	<u>656,500</u>
	<u>\$ 1,153,540</u>	<u>\$ 1,049,386</u>

銀行存款於資產負債表日之市場利率區間如下：

	<u>105年12月31日</u>	<u>104年12月31日</u>
銀行存款	0.08%~1.2%	0.001%~0.82%

七、透過損益按公允價值衡量之金融工具

	<u>105年12月31日</u>	<u>104年12月31日</u>
<u>金融資產—流動</u>		
持有供交易		
衍生工具（未指定避險）		
—換匯交易合約	<u>\$ 2,221</u>	<u>\$ -</u>

於資產負債表日未採避險會計且尚未到期之換匯交易合約如下：

105年12月31日

<u>合約金額（仟元）</u>	<u>到 期 日</u>	<u>支 付 匯 率</u>	<u>收 取 匯 率</u>
USD 2,000/ NTD 63,800	106年1月9日	31.933	31.9
USD 1,000/ NTD 31,800	106年1月13日	31.831	31.8
USD 2,000/ NTD 63,624	106年1月13日	31.85	31.812
USD 2,000/ NTD 64,220	106年1月26日	32.15	32.11
USD 1,500/ NTD 48,383	106年1月26日	32.3	32.255

本公司於105年度從事換匯交易之目的，主要係為規避外幣資產及負債因匯率波動產生之風險。本公司持有之換匯交易合約因不符合有效避險條件，故不適用避險會計。

八、備供出售金融資產－流動

	105年12月31日	104年12月31日
基金受益憑證	<u>\$ 48,325</u>	<u>\$ 123,025</u>

九、以成本衡量之金融資產－非流動

	105年12月31日	104年12月31日
<u>非流動</u>		
國內未上市（櫃）普通股		
捷邦精密股份有限公司	\$ -	\$ 2,572
大園聯合水處理股份有限 公司	<u>-</u>	<u>-</u>
	<u>\$ -</u>	<u>\$ 2,572</u>
衡量種類區分		
備供出售	<u>\$ -</u>	<u>\$ 2,572</u>

本公司所持有之上述未上市（櫃）股票投資，於資產負債表日係按成本減除減損損失衡量。因其公允價值合理估計數之區間重大且無法合理評估各種估計之機率，致本公司管理階層認為其公允價值無法可靠衡量。其中大園聯合水處理股份有限公司已全數提列金融資產減損損失，故其帳面價值為零。

本公司於 105 年 8 月以每股 0.000005 元全數出售捷邦精密股份有限公司之股份，其處分損失 2,572 仟元（包含於其他利益及損失項下）。

十、應收帳款

	105年12月31日	104年12月31日
應收帳款	\$902,158	\$762,369
減：備抵呆帳	<u>(2,220)</u>	<u>(2,454)</u>
	<u>\$899,938</u>	<u>\$759,915</u>

本公司對商品銷售之平均授信期間為 60 天，應收帳款不予計息。於決定應收帳款可回收性時，本公司考量應收帳款自原始授信日至資產負債表日信用品質之任何改變。由於歷史經驗顯示逾期超過 180 天之應收帳款無法回收，本公司對於逾期超過 180 天之應收帳款扣除期後收回金額後，認列 100% 備抵呆帳，對於逾期帳齡 180 天以內之應收帳款，其備抵呆帳係參考交易對方過去拖欠記錄及分析其目前財務狀況，以估計無法回收之金額。

應收帳款之帳齡分析如下：

	105年12月31日	104年12月31日
未逾期	\$862,739	\$737,881
0~60 天	36,421	21,152
61~90 天	944	274
91~180 天	23	993
181 天以上	<u>2,031</u>	<u>2,069</u>
合 計	<u>\$902,158</u>	<u>\$762,369</u>

以上係以逾期天數為基準進行之帳齡分析。

105 年及 104 年 12 月 31 日未有已逾期末減損之應收帳款。

應收帳款之備抵呆帳變動資訊如下：

	群 組 評 估 減 損 損 失
104 年 1 月 1 日餘額	\$ 3,228
減：本期迴轉呆帳費用	(<u>774</u>)
104 年 12 月 31 日餘額	\$ 2,454
減：本期迴轉呆帳費用	(<u>234</u>)
105 年 12 月 31 日餘額	<u>\$ 2,220</u>

十一、存貨淨額

	105年12月31日	104年12月31日
商 品	\$ 5,274	\$ 9,453
製 成 品	365,900	348,009
在 製 品	209,601	206,410
原 物 料	<u>161,304</u>	<u>165,259</u>
	<u>\$742,079</u>	<u>\$729,131</u>

105 及 104 年度與存貨相關之銷貨成本分別為 2,313,112 仟元及 2,318,112 仟元。

105 及 104 年度之銷貨成本分別包括存貨跌價損失 4,716 仟元及 15,620 仟元。

十二、採用權益法之投資

投資子公司

	105年12月31日	104年12月31日
非上市櫃公司		
Elix International Co., Ltd.	<u>\$771,796</u>	<u>\$812,996</u>

本公司於資產負債表日對子公司之所有權權益及表權百分比如下：

公 司 名 稱	105年12月31日	104年12月31日
Elix International Co., Ltd.	100%	100%

105及104年度採用權益法之子公司之損益及其他綜合損益份額，係依據子公司同期間經會計師查核之財務報告認列。

本公司間接持有之投資子公司明細，請參閱附註二七。

十三、不動產、廠房及設備

	自有土地	建 築 物	機 器 設 備	生 財 器 具	其 他 設 備	建 造 中 之 不 動 產	合 計
成 本							
105年1月1日餘額	\$ 423,519	\$ 756,697	\$ 1,626,396	\$ 32,686	\$ 91,548	\$ 33,156	\$ 2,964,002
增 添	-	1,523	240	-	-	36,095	37,858
處 分	-	(882)	(21,549)	(882)	(327)	-	(23,640)
預付設備款轉入	12,378	3,375	51,619	-	2,296	-	69,668
存貨轉入	-	-	39,335	-	-	-	39,335
重 分 類	-	69,436	-	-	-	(69,251)	185
除 列	-	(73,040)	(930)	-	-	-	(73,970)
104年12月31日餘額	<u>\$ 435,897</u>	<u>\$ 757,109</u>	<u>\$ 1,695,111</u>	<u>\$ 31,804</u>	<u>\$ 93,517</u>	<u>\$ -</u>	<u>\$ 3,013,438</u>
累計折舊							
105年1月1日餘額	\$ -	\$ 248,231	\$ 1,149,429	\$ 25,349	\$ 57,740	\$ -	\$ 1,480,749
折舊費用	-	31,141	169,562	2,723	10,710	-	214,136
處 分	-	(882)	(16,732)	(873)	(310)	-	(18,797)
重 分 類	-	139	-	-	-	-	139
除 列	-	(73,040)	(930)	-	-	-	(73,970)
105年12月31日餘額	<u>\$ -</u>	<u>\$ 205,589</u>	<u>\$ 1,301,329</u>	<u>\$ 27,199</u>	<u>\$ 68,140</u>	<u>\$ -</u>	<u>\$ 1,602,257</u>
105年12月31日淨額	<u>\$ 435,897</u>	<u>\$ 551,520</u>	<u>\$ 393,782</u>	<u>\$ 4,605</u>	<u>\$ 25,377</u>	<u>\$ -</u>	<u>\$ 1,411,181</u>
成 本							
104年1月1日餘額	\$ 423,519	\$ 756,123	\$ 1,553,143	\$ 29,829	\$ 84,463	\$ 1,211	\$ 2,848,288
增 添	-	591	16,483	3,529	1,428	31,945	53,976
處 分	-	(17)	(11,848)	(695)	(444)	-	(13,004)
預付設備款轉入	-	-	61,015	23	6,101	-	67,139
存貨轉入	-	-	7,603	-	-	-	7,603
104年12月31日餘額	<u>\$ 423,519</u>	<u>\$ 756,697</u>	<u>\$ 1,626,396</u>	<u>\$ 32,686</u>	<u>\$ 91,548</u>	<u>\$ 33,156</u>	<u>\$ 2,964,002</u>
累計折舊							
104年1月1日餘額	\$ -	\$ 208,886	\$ 964,957	\$ 22,687	\$ 47,160	\$ -	\$ 1,243,690
折舊費用	-	39,362	192,202	3,357	11,024	-	245,945
處 分	-	(17)	(7,730)	(695)	(444)	-	(8,886)
104年12月31日餘額	<u>\$ -</u>	<u>\$ 248,231</u>	<u>\$ 1,149,429</u>	<u>\$ 25,349</u>	<u>\$ 57,740</u>	<u>\$ -</u>	<u>\$ 1,480,749</u>
104年12月31日淨額	<u>\$ 423,519</u>	<u>\$ 508,466</u>	<u>\$ 476,967</u>	<u>\$ 7,337</u>	<u>\$ 33,808</u>	<u>\$ 33,156</u>	<u>\$ 1,483,253</u>

本公司因利息資本化之金額不重大，故未予以資本化。

本公司之不動產、廠房及設備係以直線基礎按下列耐用年數計提折舊：

建築物	
廠房主建物	3 至 50 年
機電動力設備	2 至 10 年
機器設備	2 至 17 年
生財器具	2 至 8 年
其他設備	2 至 10 年

十四、借 款

	<u>105年12月31日</u>	<u>104年12月31日</u>
<u>短期借款</u>		
無擔保借款－信用額度借款	<u>\$ -</u>	<u>\$ 50,000</u>

銀行週轉性借款之利率於 104 年 12 月 31 日為 1.08%。

十五、其他應付款

	<u>105年12月31日</u>	<u>104年12月31日</u>
應付薪資	\$106,192	\$103,498
應付董事酬勞	6,443	5,852
應付員工酬勞	25,773	23,409
應付設備款	19,826	28,224
其 他	57,759	52,381
	<u>\$215,993</u>	<u>\$213,364</u>

十六、退職後福利計畫

(一) 確定提撥計畫

本公司所適用「勞工退休金條例」之退休金制度，係屬政府管理之確定提撥退休計畫，依員工每月薪資 6% 提撥退休金至勞工保險局之個人專戶。

(二) 確定福利計畫

本公司依我國「勞動基準法」辦理之退休金制度，係屬政府管理之確定福利退休計畫。員工退休金之支付，係根據服務年資及核准退休日前 6 個月平均工資計算。本公司按員工每月薪資總額 2% 提撥員工退休基金，交由勞工退休準備金監督委員會以該委員會名義存入台灣銀行之專戶，年度終了前，若估算專戶餘額不足給付次一

年度內預估達到退休條件之勞工，次年度 3 月底前將一次提撥其差額。該專戶係委託勞動部勞動基金運用局管理，本公司並無影響投資管理政策之權利。

列入個體資產負債表之確定福利計畫金額列示如下：

	105年12月31日	104年12月31日
確定福利義務現值	\$ 82,305	\$ 87,784
計畫資產公允價值	(38,833)	(25,423)
淨確定福利負債	<u>\$ 43,472</u>	<u>\$ 62,361</u>

淨確定福利負債變動如下：

	確 定 福 利 義 務 現 值	計 畫 資 產 公 允 價 值	淨 確 定 福 利 負 債
104 年 1 月 1 日 餘 額	<u>\$ 79,016</u>	<u>(\$ 24,214)</u>	<u>\$ 54,802</u>
服務成本			
當期服務成本	1,554	-	1,554
利息費用（收入）	<u>1,383</u>	<u>(436)</u>	<u>947</u>
認列於損益	<u>2,937</u>	<u>(436)</u>	<u>2,501</u>
再衡量數			
計畫資產報酬（除包含於 淨利息之金額外）	-	(209)	(209)
精算損失—人口統計假 設變動	2,307	-	2,307
精算損失—財務假設變 動	2,248	-	2,248
精算損失—經驗調整	<u>2,063</u>	<u>-</u>	<u>2,063</u>
認列於其他綜合損益	<u>6,618</u>	<u>(209)</u>	<u>6,409</u>
雇主提撥	-	(1,351)	(1,351)
計畫資產支付數	<u>(787)</u>	<u>787</u>	<u>-</u>
	<u>(787)</u>	<u>(564)</u>	<u>(1,351)</u>
104 年 12 月 31 日 餘 額	<u>87,784</u>	<u>(25,423)</u>	<u>62,361</u>
服務成本			
當期服務成本	1,666	-	1,666
利息費用（收入）	<u>1,317</u>	<u>(391)</u>	<u>926</u>
認列於損益	<u>2,983</u>	<u>(391)</u>	<u>2,592</u>

（接次頁）

(承前頁)

	確 定 福 利 義 務 現 值	計 畫 資 產 公 允 價 值	淨 確 定 福 利 負 債
再衡量數			
計畫資產報酬(除包含於淨利息之金額外)	\$ -	\$ 112	\$ 112
精算損失—人口統計假設變動	186	-	186
精算損失—財務假設變動	928	-	928
精算損失—經驗調整	382	-	382
認列於其他綜合損益	<u>1,496</u>	<u>112</u>	<u>1,608</u>
雇主提撥	-	(23,089)	(23,089)
計畫資產支付數	(<u>9,958</u>)	<u>9,958</u>	<u>-</u>
	(<u>9,958</u>)	(<u>13,131</u>)	(<u>23,089</u>)
105年12月31日餘額	<u>\$ 82,305</u>	<u>(\$ 38,833)</u>	<u>\$ 43,472</u>

本公司因「勞動基準法」之退休金制度暴露於下列風險：

1. 投資風險：勞動部勞動基金運用局透過自行運用及委託經營方式，將勞工退休基金分別投資於國內（外）權益證券與債務證券及銀行存款等標的，惟本公司之計畫資產得分配金額係以不低於當地銀行2年定期存款利率計算而得之收益。
2. 利率風險：政府公債之利率下降將使確定福利義務現值增加，惟計畫資產之債務投資報酬亦會隨之增加，兩者對淨確定福利負債之影響具有部分抵銷之效果。
3. 薪資風險：確定福利義務現值之計算係參考計畫成員之未來薪資。因此計畫成員薪資之增加將使確定福利義務現值增加。

本公司之確定福利義務現值係由合格精算師進行精算，衡量日之重大假設如下：

	105年12月31日	104年12月31日
折現率	1.375%	1.50%
薪資預期增加率	2.5%	2.50%
死亡率	依據台灣壽險業第五回經驗生命表	依據台灣壽險業第五回經驗生命表
離職率	0%~21%	0%~20.5%

若重大精算假設分別發生合理可能之變動，在所有其他假設維持不變之情況下，將使確定福利義務現值增加（減少）之金額如下：

	105年12月31日	104年12月31日
折現率		
增加 0.25%	(<u>\$ 1,884</u>)	(<u>\$ 2,309</u>)
減少 0.25%	<u>\$ 1,953</u>	<u>\$ 2,340</u>
薪資預期增加率		
增加 0.25%	<u>\$ 1,880</u>	<u>\$ 2,333</u>
減少 0.25%	(<u>\$ 1,824</u>)	(<u>\$ 2,257</u>)

由於精算假設可能彼此相關，僅單一假設變動之可能性不大，故上述敏感度分析可能無法反映確定福利義務現值實際變動情形。

	105年12月31日	104年12月31日
預期 1 年內提撥金額	<u>\$ 1,250</u>	<u>\$ 1,335</u>
確定福利義務平均到期期間	12 年	10.8 年

十七、權益

(一) 股本

普通股

	105年12月31日	104年12月31日
額定股數（仟股）	<u>150,000</u>	<u>150,000</u>
額定股本	<u>\$ 1,500,000</u>	<u>\$ 1,500,000</u>
已發行且已收足股款之股數 （仟股）	<u>106,324</u>	<u>106,324</u>
已發行股本	<u>\$ 1,063,242</u>	<u>\$ 1,063,242</u>

已發行之普通股每股面額為 10 元，每股享有一表決權及收取股利之權利。

本公司 104 年 5 月經董事會決議註銷第一次買回之庫藏股股份計 500 仟股，每股面額 10 元，減資金額為 5,000 仟元，減資率 0.47%，並以 104 年 6 月 22 日為減資基準日，業已於 104 年 7 月 20 日辦理變更登記完成。

額定股本中供發行員工認股權憑證所保留之股本為 8,000 仟股。

(二) 資本公積

資本公積中屬超過票面金額發行股票之溢額（包括以超過面額發行普通股及庫藏股票交易等）得用以彌補虧損，亦得於公司無虧損時，用以發放現金股利或撥充股本，惟撥充股本時每年以實收股本之一定比率為限。

(三) 保留盈餘及股利政策

依 104 年 5 月公司法之修正，股息及紅利之分派限於股東，員工非屬盈餘分派之對象。本公司已於 105 年 6 月 7 日召開之股東常會決議，通過修正章程之盈餘分派政策，並於章程中另外訂定員工酬勞分派政策。

修正後章程之盈餘分派政策規定，公司決算如有盈餘，應先提繳稅款、彌補以往虧損後，先提列 10% 為法定盈餘公積，或得視業務需要或法令規定提列特別盈餘公積或加計迴轉之特別盈餘公積，其餘連同以前年度未分配盈餘，由董事會擬具分配案，提請股東會分派之。修正前後章程之員工及董事酬勞分派政策，請參閱附註十八、(二) 折舊、攤銷及員工福利費用。

本公司之企業生命週期正值成長階段，為考量未來長期營運規劃、資金需求及股東權益之影響，本公司股利之分配，其現金股利部分不得低於當年度分配股利總額之 20%。

法定盈餘公積應提撥至其餘額達公司實收股本總額時為止。法定盈餘公積得用以彌補虧損。公司無虧損時，法定盈餘公積超過實收股本總額 25% 之部分除得撥充股本外，尚得以現金分配。

本公司依金管會發字第 1010012865 號函、金管證發字第 1010047490 號函及「採用國際財務報導準則 (IFRSs) 後，提列特別盈餘公積之適用疑義問答」等規定提列及迴轉特別盈餘公積。

分配未分配盈餘時，除屬非中華民國境內居住者之股東外，其餘股東可獲配按股利分配日之稅額扣抵比率計算之股東可扣抵稅額。

本公司於 105 年 6 月 7 日及 104 年 6 月 2 日舉行股東常會，決議通過 104 及 103 年度盈餘分配案如下：

	盈 餘 分 配 案		每 股 股 利 (元)	
	104年度	103年度	104年度	103年度
提列法定盈餘公積	\$ 22,636	\$ 40,653		
現金股利	262,685	404,032	\$ 2.5	\$ 3.8

本公司 106 年 3 月 15 日董事會擬議 105 年度盈餘分配案如下：

	盈 餘 分 配 案	每 股 股 利 (元)
法定盈餘公積	\$ 24,395	
特別盈餘公積	15,781	
現金股利	212,648	\$ 2.0

有關 105 年度之盈餘分配案尚待預計於 106 年 6 月 2 日召開之股東常會決議。

(四) 庫藏股票

收	回	原	因	轉讓股份予員工 (仟 股)
104 年 1 月 1 日股數				500
本年度增加				1,250
本年度減少				500
104 年 12 月 31 日股數				1,250
本年度減少				1,250
105 年 12 月 31 日股數				=

本公司持有之庫藏股票，依證券交易法規定不得質押，亦不得享有股利之分派及表決權等權利。

十八、淨 利

(一) 其他利益及損失

	105年度	104年度
保險理賠收入	\$ 28,814	\$ -
服務費收入	9,854	10,371
補助收入	-	1,266
處分投資淨(損)益	(923)	1,360
處分不動產、廠房及設備淨(損)益	(2,904)	216
其 他	4,355	969
	<u>\$ 39,196</u>	<u>\$ 14,182</u>

(二) 折舊、攤銷及員工福利費用

	105年度			104年度		
	屬於營業 成本者	屬於營業 費用者	合計	屬於營業 成本者	屬於營業 費用者	合計
員工福利費用						
薪資費用	\$427,949	\$209,911	\$637,860	\$409,978	\$199,771	\$609,749
勞健保費用	34,631	17,219	51,850	34,067	18,087	52,154
退休金費用						
確定提撥計畫	14,419	8,678	23,097	13,896	8,575	22,471
確定福利計畫	1,341	1,251	2,592	1,182	1,319	2,501
其他員工福利	12,929	10,716	23,645	14,021	9,440	23,461
	<u>\$491,269</u>	<u>\$247,775</u>	<u>\$739,044</u>	<u>\$473,144</u>	<u>\$237,192</u>	<u>\$710,336</u>
折舊費用	<u>\$158,453</u>	<u>\$ 55,683</u>	<u>\$214,136</u>	<u>\$170,715</u>	<u>\$ 75,230</u>	<u>\$245,945</u>
攤銷費用	<u>\$ 194</u>	<u>\$ 2,765</u>	<u>\$ 2,959</u>	<u>\$ 128</u>	<u>\$ 2,888</u>	<u>\$ 3,016</u>

截至 105 年及 104 年 12 月 31 日止，本公司員工人數分別為 937 人及 898 人。

1. 105 及 104 年度員工酬勞及董事酬勞

依 104 年 5 月修正後公司法及 105 年 6 月經股東會決議之修正章程規定，本公司係以當年度扣除分派員工及董事酬勞前之稅前利益分別以 5%~20% 提撥員工酬勞及不高於 2% 提撥董事酬勞，105 年及 104 年度員工酬勞及董事酬勞分別於 106 年 3 月 15 日及 105 年 3 月 15 日經董事會決議如下：

估列比例

	105年度	104年度
員工酬勞	8%	8%
董事酬勞	2%	2%

金額

	105年度			104年度		
	現	金	股	現	金	股
員工酬勞	\$ 25,773	\$ -	\$ -	\$ 23,409	\$ -	\$ -
董事酬勞	6,443	-	-	5,852	-	-

年度個體財務報告通過發布日後若金額仍有變動，則依會計估計變動處理，於次一年度調整入帳。

104 年度員工酬勞及董事酬勞之實際配發金額與 104 年度個體財務報告認列之認列金額並無差異。

有關本公司 106 及 105 年董事會決議之員工酬勞及董事酬勞資訊，請至台灣證券交易所「公開資訊觀測站」查詢。

2. 103 年度員工紅利及董事酬勞

本公司於 104 年 6 月 2 日舉行股東常會決議通過 103 年度員工紅利及董事酬勞如下：

	103年度	
	現金紅利	股票紅利
員工紅利	\$ 36,587	\$ -
董事酬勞	7,317	-

104 年 6 月 2 日股東常會決議配發之員工紅利及董事酬勞與 103 年度個體財務報告認列金額並無差異。

有關本公司 104 年股東會決議之員工紅利及董事酬勞資訊，請至台灣證券交易所「公開資訊觀測站」查詢。

(三) 外幣兌換損益

	105年度	104年度
外幣兌換利益總額	\$ 131,469	\$ 162,448
外幣兌換損失總額	(140,480)	(81,230)
淨益(損)	<u>(\$ 9,011)</u>	<u>\$ 81,218</u>

十九、所得稅

(一) 認列於損益之所得稅費用主要組成項目

	105年度	104年度
當年度所得稅		
本年度產生者	\$ 34,051	\$ 40,694
以前年度之調整	<u>2,349</u>	<u>3,778</u>
	36,400	44,472
遞延所得稅		
本年度產生者	<u>9,595</u>	(7,476)
認列於損益之所得稅費用	<u>\$ 45,995</u>	<u>\$ 36,996</u>

會計所得與當期所得稅費用適用稅率之調節如下：

	105 年度	104 年度
稅前淨利	<u>\$289,948</u>	<u>\$263,355</u>
稅前淨利按法定稅率計算之		
所得稅費用	\$ 49,291	\$ 44,770
稅上不可減除之費損	355	46
免稅所得	-	(11,598)
當年度抵用之投資抵減	(6,000)	-
以前年度之當期所得稅費用		
於本期之調整	<u>2,349</u>	<u>3,778</u>
認列於損益之所得稅費用	<u>\$ 45,995</u>	<u>\$ 36,996</u>

本公司所適用之稅率為 17%。

由於 106 年度股東會盈餘分配情形尚具不確定性，故 105 年度未分配盈餘加徵 10% 所得稅之潛在所得稅後果尚無法可靠決定。

(二) 本期所得稅負債

	105年12月31日	104年12月31日
本期所得稅負債		
應付所得稅	<u>\$ 19,055</u>	<u>\$ 11,915</u>

(三) 遞延所得稅資產與負債

遞延所得稅資產及負債之變動如下：

105 年度

<u>遞延所得稅資產</u>	<u>年初餘額</u>	<u>認列於損益</u>	<u>認列於其他 綜合損益</u>	<u>年底餘額</u>
備抵存貨跌價及呆滯損失	\$ 17,354	\$ 802	\$ -	\$ 18,156
確定福利退休計畫	10,578	(3,506)	273	7,345
遞延貸項	2,581	2	-	2,583
外幣資產及負債評價損失	2,447	(2,447)	-	-
其他	130	316	-	446
	<u>\$ 33,090</u>	<u>(\$ 4,833)</u>	<u>\$ 273</u>	<u>\$ 28,530</u>
<u>遞延所得稅負債</u>				
子公司之未分配盈餘	\$ 17,356	\$ 4,340	\$ -	\$ 21,696
外幣資產及負債評價利益	-	44	-	44
金融資產評價利益	-	378	-	378
	<u>\$ 17,356</u>	<u>\$ 4,762</u>	<u>\$ -</u>	<u>\$ 22,118</u>

104 年度

遞延所得稅資產	年初餘額	認列於損益	認列於其他 綜合損益	年底餘額
備抵存貨跌價及呆滯損失	\$ 14,699	\$ 2,655	\$ -	\$ 17,354
確定福利退休計畫	9,317	172	1,089	10,578
遞延貸項	2,632	(51)	-	2,581
外幣資產及負債評價損失	-	2,447	-	2,447
其他	86	44	-	130
	<u>\$ 26,734</u>	<u>\$ 5,267</u>	<u>\$ 1,089</u>	<u>\$ 33,090</u>
遞延所得稅負債				
子公司之未分配盈餘	\$ 16,165	\$ 1,191	\$ -	\$ 17,356
外幣資產及負債評價利益	3,400	(3,400)	-	-
	<u>\$ 19,565</u>	<u>(\$ 2,209)</u>	<u>\$ -</u>	<u>\$ 17,356</u>

(四) 未於資產負債表中認列遞延所得稅資產之可減除暫時性差異

	105年12月31日	104年12月31日
可減除暫時性差異	<u>\$ 595</u>	<u>\$ 595</u>

未認列之可減除暫時性差異係本公司所持有之未上市（櫃）股票投資，因其公允價值合理估計數之區間重大且無法合理評估各種估計之機率，致本公司管理階層認為其公允價值無法可靠衡量，全數提列金融資產減損損失。

(五) 未使用之投資抵減、虧損扣抵及免稅相關資訊

截至 104 年 12 月 31 日止，下列增資擴展產生之所得可享受 5 年免稅：

增資擴展案	免稅期間
97 年度增資擴展計畫	100.01.01~104.12.31

(六) 兩稅合一相關資訊

	105年12月31日	104年12月31日
未分配盈餘		
86 年度以前未分配盈餘	\$ 18,018	\$ 18,018
87 年以後未分配盈餘	<u>626,880</u>	<u>669,583</u>
	<u>\$644,898</u>	<u>\$687,601</u>
股東可扣抵稅額帳戶餘額	<u>\$ 91,259</u>	<u>\$ 84,227</u>

	<u>105年度 (預計)</u>	<u>104年度</u>
盈餘分配適用之稅額扣抵比率	14.54%	12.58%

(七) 所得稅核定情形

本公司截至 103 年度以前之申報案件業經稅捐稽徵機關核定。

二十、每股盈餘

用以計算每股盈餘之盈餘及普通股加權平均股數如下：

本年度淨利

	<u>105年度</u>	<u>104年度</u>
本年度淨利	<u>\$243,953</u>	<u>\$226,359</u>

股 數

單位：仟股

	<u>105年度</u>	<u>104年度</u>
用以計算基本每股盈餘之普通股加權平均股數	105,323	105,945
具稀釋作用潛在普通股之影響：		
員工酬勞	<u>643</u>	<u>946</u>
用以計算稀釋每股盈餘之普通股加權平均股數	<u>105,966</u>	<u>106,891</u>

若本公司得選擇以股票或現金發放員工酬勞，則計算稀釋每股盈餘時，假設員工酬勞將採發放股票方式，並於該潛在普通股具有稀釋作用時計入加權平均流通在外股數，以計算稀釋每股盈餘。於次年度決議員工酬勞發放股數前計算稀釋每股盈餘時，亦繼續考量該等潛在普通股之稀釋作用。

二一、股份基礎給付協議

本公司於 105 年 8 月 16 日庫藏股票轉讓員工 1,250 仟股。給予對象包含本公司符合特定條件之員工。

本公司係使用 Black-Scholes 評價模式，評價模式所採用之輸入值如下：

	<u>105年8月16日</u>
存續期間	0.1342 年
股票價格	56.80 元
轉讓價格	42.71 元
波動率	35.19%
無風險利率	0.11%
員工認購股權	1,250 仟股

105 年度認列之酬勞成本為 17,663 仟元。

二二、資本風險管理

本公司基於現行營運產業特性、未來公司發展情形，併衡量外部環境變動等因素，規劃本公司未來期間所需資金、研究發展費用及股利支出等需求，以確保集團內各企業能夠在繼續經營之前提下，藉由將債務及權益餘額最適化，維持最佳資本結構以長遠提升股東價值。

本公司主要管理階層不定期重新檢視集團資本結構，其檢視內容包括考量各類資本之成本及相關風險。本公司依據主要管理階層之建議，將藉由支付股利、發行新股、買回股份及發行新債或償付舊債等方式平衡其整體資本結構。

二三、金融工具

(一) 公允價值之資訊－以重複性基礎按公允價值衡量之金融工具

1. 公允價值層級

105 年 12 月 31 日

	<u>第 1 級</u>	<u>第 2 級</u>	<u>第 3 級</u>	<u>合 計</u>
<u>透過損益按公允價值衡</u>				
<u>量之金融資產</u>				
持有供交易之非衍				
生金融資產	\$ -	\$ 2,221	\$ -	\$ -
<u>備供出售金融資產</u>				
基金受益憑證	\$ 48,325	\$ -	\$ -	\$ 48,325

104 年 12 月 31 日

	<u>第 1 級</u>	<u>第 2 級</u>	<u>第 3 級</u>	<u>合 計</u>
<u>備供出售金融資產</u>				
基金受益憑證	\$ 123,025	\$ -	\$ -	\$ 123,025

105 及 104 年度無第 1 級與第 2 級公允價值衡量間移轉之情形。

2. 第 2 等級公允價值衡量之評價技術及輸入值

金融工具類別	評價技術及輸入值
衍生工具—換匯交易	現金流量折現法：按期末之可觀察遠期匯率及合約所訂匯率估計未來現金流量，並以可反映各交易對方信用風險之折現率分別折現。

(二) 金融工具之種類

	105年12月31日	104年12月31日
<u>金融資產</u>		
透過損益按公允價值衡量之金融資產		
放款及應收款（註 1）	\$ 2,221	\$ -
備供出售金融資產（註 2）	2,086,267	1,836,496
	48,325	125,597
<u>金融負債</u>		
以攤銷後成本衡量（註 3）	698,419	632,208

註 1：餘額係包含現金及約當現金、應收票據、應收帳款、其他應收款及存出保證金等以攤銷後成本衡量之放款及應收款。

註 2：餘額係包含分類為備供出售之以成本衡量金融資產餘額。

註 3：餘額係包含短期借款、應付票據、應付帳款、其他應付款及存入保證金等以攤銷後成本衡量之金融負債。

(三) 財務風險管理目的與政策

本公司主要金融工具包括現金及約當現金、權益投資、應收帳款及應付帳款。本公司之財務管理部門係為各業務單位提供服務，統籌協調進入國內與國際金融市場操作，藉由依照風險程度與廣度分析暴險之內部風險報告監督及管理本公司營運有關之財務風險。該等風險包括市場風險（包含匯率風險、利率風險及其他價格風險）、信用風險及流動性風險。

1. 市場風險

本公司之營運活動使本公司承擔之主要財務風險為外幣匯率變動風險（參閱下述(1)）以及利率變動風險（參閱下述(2)）。

本公司有關金融工具市場風險之暴險及其對該等暴險之管理與衡量方式並無改變。

(1) 匯率風險

本公司從事外幣計價之銷貨與進貨交易，因而使本公司產生匯率變動暴險。本公司之銷售額中約有 79% 非以功能性貨幣計價，而成本金額中約有 33% 非以功能性貨幣計價。本公司匯率暴險之管理係於政策許可範圍內，利用換匯交易合約管理風險。

本公司於資產負債表日非功能性貨幣計價之貨幣性資產與貨幣性負債帳面金額以及具匯率風險暴險之衍生工具帳面金額，參閱附註七及二六。

敏感度分析

本公司主要受到美元及日幣匯率波動之影響。

下表詳細說明當新台幣（功能性貨幣）對各攸關外幣之匯率增加及減少 1% 時，本公司之敏感度分析。1% 係本公司內部向主要管理階層報告匯率風險時所使用之敏感度比率，亦代表管理階層對外幣匯率之合理可能變動範圍之評估。敏感度分析僅包括流通在外之外幣貨幣性項目及指定為現金流量避險之換匯交易合約及匯率選擇權，並將其年底之換算以匯率變動 1% 予以調整。下表之負數係表示當新台幣相對於各相關貨幣貶值 1% 時，將使稅前淨利增加之金額；當新台幣相對於各相關外幣升值 1% 時，其對稅前淨利之影響將為同金額之正數。

	美 元 之 影 響		日 幣 之 影 響	
	105年度	104年度	105年度	104年度
損 益	(\$ 14,642)	(\$ 12,248)	(\$ 83)	(\$ 72)

上表所列外幣對損益之影響主要源自於本公司於資產負債表日尚流通在外且未進行現金流量避險之美元及日幣計價應收、應付款項。

(2) 利率風險

因本公司內之個體同時以固定及浮動利率借入資金，因而產生利率暴險。

本公司於資產負債表日受利率暴險之金融資產帳面金額如下：

	105年12月31日	104年12月31日
具公允價值利率風險		
— 金融資產	\$903,000	\$656,500
具現金流量利率風險		
— 金融資產	\$249,820	\$392,123
— 金融負債	-	50,000

敏感度分析

下列敏感度分析係依衍生及非衍生工具於資產負債表日之利率暴險而決定。對於浮動利率資產及負債，其分析方式係假設資產負債表日流通在外之資產及負債金額於報導期間皆流通在外。本公司內部向主要管理階層報告利率時所使用之變動率為利率增加或減少 100 基點，此亦代表管理階層對利率之合理可能變動範圍之評估。

若利率增加／減少 100 基點，在所有其他變數維持不變之情況下，本公司 105 年度之稅前淨利將增加／減少 2,498 仟元，主因為本公司之變動利率存款淨部位。

若利率增加／減少 100 基點，在所有其他變數維持不變之情況下，本公司 104 年度之稅前淨利將增加／減少 3,421 仟元，主因為本公司之變動利率存款淨部位。

(3) 其他價格風險

本公司因持有基金受益憑證而產生權益價格暴險。本公司未積極交易該等投資，但指派相關人員監督價格風險並評估何時須增加被避風險之避險部位。

敏感度分析

下列敏感度分析係依資產負債表日之權益價格暴險進行。

若損益及權益價格上漲／下跌 1%，105 年度稅前損益及其他綜合損益因備供出售金融資產公允價值之變動增加／減少 483 仟元；104 年度稅前損益及其他綜合損益因備供出售金融資產公允價值之變動增加／減少 1,230 仟元。

2. 信用風險

信用風險係指交易對方拖欠合約義務而造成集團財務損失之風險。截至資產負債表日，本公司可能因交易對方未履行義務造成財務損失之最大信用風險暴險主要係來自於個體資產負債表所認列之金融資產帳面金額。

為減輕信用風險，本公司管理階層指派專責團隊負責授信額度之決定、授信核准及其他監控程序以確保逾期應收款項之回收已採取適當行動。此外，本公司於資產負債表日會逐一複核應收款項之可回收金額以確保無法回收之應收款項已提列適當減損損失。據此，本公司管理階層認為本公司之信用風險已顯著減少。

應收帳款之對象涵蓋眾多客戶，分散於不同產業及地理區域。本公司持續針對應收帳款客戶之財務狀況進行評估。

另因流動資金及衍生金融工具之交易對方係信用評等良好之金融機構及公司組織，故該信用風險係屬有限。

3. 流動性風險

本公司係透過管理及維持足夠部位之現金及約當現金以支應集團營運並減輕現金流量波動之影響。本公司管理階層監督銀行融資額度使用狀況並確保借款合同條款之遵循。

銀行借款對本公司而言係為一項重要流動性來源。截至 105 年及 104 年 12 月 31 日止，本公司未動用之融資額度，參閱下列(2)融資額度之說明。

(1) 非衍生金融負債流動性及利率風險表

非衍生金融負債剩餘合約到期分析係依本公司最早可能被要求還款之日期，按金融負債未折現現金流量（包含本金及估計利息）編製。因此，本公司可被要求立即還款之銀行借款，係列於下表最早之期間內，不考慮銀行立即執行該權利之機率；其他非衍生金融負債到期分析係依照約定之還款日編製。

以浮動利率支付之利息現金流量，其未折現之利息金額係依據資產負債表日殖利率曲線推導而得。

105年12月31日

	要求即付或 短於1個月	1至3個月	3個月 至1年	1至5年
非衍生金融負債				
無附息負債	<u>\$345,730</u>	<u>\$210,533</u>	<u>\$ 448</u>	<u>\$ -</u>

104年12月31日

	要求即付或 短於1個月	1至3個月	3個月 至1年	1至5年
非衍生金融負債				
無附息負債	\$248,163	\$196,070	\$ 1,816	\$ -
浮動利率工具	<u>50,006</u>	<u>-</u>	<u>-</u>	<u>-</u>
	<u>\$298,169</u>	<u>\$196,070</u>	<u>\$ 1,816</u>	<u>\$ -</u>

上述非衍生金融負債之浮動利率工具金額，將因浮動利率與資產負債表日所估計之利率不同而改變。

(2) 融資額度

	<u>105年12月31日</u>	<u>104年12月31日</u>
無擔保銀行借款額度 (每年重新檢視)		
— 已動用金額	\$ 35,432	\$ 68,973
— 未動用金額	<u>1,708,068</u>	<u>1,827,977</u>
	<u>\$1,743,500</u>	<u>\$1,896,950</u>

二四、關係人交易

本公司與關係人間之交易如下。

(一) 營業收入

帳列項目	關係人類別	105年度	104年度
銷貨收入	孫公司	<u>\$ 39,758</u>	<u>\$ 40,379</u>

與關係人間之交易價格及貨款收取條件，均與非關係人無明顯差異。

(二) 進貨

關係人類別	105年度	104年度
孫公司	<u>\$307,436</u>	<u>\$378,329</u>

與關係人去料加工係以淨額列示，惟款項之收付係以總額表達。與關係人間之交易價格及貨款支付條件，均與非關係人無明顯差異。

(三) 應收關係人款項

帳列項目	關係人類別	105年12月31日	104年12月31日
應收帳款	孫公司	\$ 24,926	\$ 13,828
其他應收款	孫公司	3,081	117
其他應收款	其他關係人(註)	<u>183</u>	<u>183</u>
		<u>\$ 28,190</u>	<u>\$ 14,128</u>

應收關係人款項未收取保證。105及104年度應收關係人款項並未提列呆帳費用。

(四) 應付關係人款項

帳列項目	關係人類別	105年12月31日	104年12月31日
應付帳款	孫公司	\$ 135,560	\$ 121,091
	其他關係人(註)	<u>11,962</u>	<u>9,588</u>
		<u>\$ 147,522</u>	<u>\$ 130,679</u>

流通在外之應付關係人款項餘額係未提供擔保。

(五) 處分不動產、廠房及設備

關係人類別	處分價款		處分淨益	
	105年度	104年度	105年度	104年度
孫公司	<u>\$ 2,738</u>	<u>\$ 3,375</u>	<u>\$ 1,386</u>	<u>\$ 154</u>

(六) 其他關係人交易

1. 製造費用

帳列項目	關係人類別	105年度	104年度
加工費用	孫公司	\$ 54,280	\$ 17,679
加工費用	其他關係人(註)	30,048	23,128
其他費用	孫公司	740	298
		<u>\$ 85,068</u>	<u>\$ 41,105</u>

2. 租金收入

帳列項目	關係人類別	105年度	104年度
其他營業收入	其他關係人(註)	<u>\$ 1,043</u>	<u>\$ 1,043</u>

3. 營業費用

帳列項目	關係人類別	105年度	104年度
營業費用	孫公司	\$ 122	\$ 886
營業費用	其他關係人(註)	-	96
		<u>\$ 122</u>	<u>\$ 982</u>

4. 營業外收入

帳列項目	關係人類別	105年度	104年度
服務費收入	孫公司	<u>\$ 9,854</u>	<u>\$ 10,371</u>

本公司與關係人間之租賃契約，係依約定價格議定租金，並依約定方式收付款；本公司與關係人間之管理服務收入，係依約定價格議定報酬及合約收款方式收取；本公司與關係人間之其他交易，其價格及收付款條件均與非關係人相當。

註：本公司主要管理階層為該公司董事。

(七) 對主要管理階層之獎酬

105及104年度對董事及其他主要管理階層之薪酬總額如下：

	105年度	104年度
短期員工福利	\$ 33,956	\$ 36,151
退職後福利	1,150	1,317
	<u>\$ 35,106</u>	<u>\$ 37,468</u>

董事及其他主要管理階層之薪酬係由薪酬委員會依照個人績效及市場趨勢決定。

二五、重大或有負債及未認列之合約承諾

截至 105 年及 104 年 12 月 31 日止，本公司因購買原料及機器設備已開立未使用之信用狀金額分別為 35,432 仟元及 18,973 仟元。

二六、具重大影響之外幣金融資產及負債資訊

以下資訊係按本公司功能性貨幣以外之外幣彙總表達，所揭露之匯率係指該等外幣換算至功能性貨幣之匯率。具重大影響之外幣資產及負債如下：

105 年 12 月 31 日

<u>金 融 資 產</u>	<u>外 幣</u>	<u>匯 率</u>	<u>帳 面 金 額</u>
<u>貨幣性項目</u>			
美 元	\$ 53,138	32.25 (美元：台幣)	\$ 1,713,701
日 圓	78,055	0.2756 (日圓：台幣)	21,512
<u>非貨幣性項目</u>			
採權益法之子公司 人 民 幣	166,013	4.6490 (人民幣：台幣)	771,796
<u>金 融 負 債</u>			
<u>貨幣性項目</u>			
美 元	7,804	32.25 (美元：台幣)	251,679
日 圓	48,106	0.2756 (日圓：台幣)	13,258

104 年 12 月 31 日

<u>金 融 資 產</u>	<u>外 幣</u>	<u>匯 率</u>	<u>帳 面 金 額</u>
<u>貨幣性項目</u>			
美 元	\$ 43,607	32.825 (美元：台幣)	\$ 1,431,400
日 圓	74,948	0.2727 (日圓：台幣)	20,438

(接次頁)

(承前頁)

	外	幣	匯	率	帳	面	金	額
<u>金 融 資 產</u>								
<u>非貨幣性項目</u>								
採權益法之子公司								
人 民 幣	\$	160,830		5.0550		\$	812,996	
				(人民幣：台幣)				
<u>金 融 負 債</u>								
<u>貨幣性項目</u>								
美 元		6,295		32.825			206,633	
				(美元：台幣)				
日 圓		48,626		0.2727			13,260	
				(日圓：台幣)				

具重大影響之外幣兌換損益（已實現及未實現）如下：

外 幣	105年度		104年度	
	匯 率	淨兌換（損）益	匯 率	淨兌換（損）益
美 元	32.25 (美元：新台幣)	(\$ 11,013)	32.825 (美元：新台幣)	\$ 79,430
日 元	0.2756 (日元：新台幣)	443	0.2727 (日元：新台幣)	1,268
其 他		1,559 <u>(\$ 9,011)</u>		520 <u>\$ 81,218</u>

二七、附註揭露事項

(一) 重大交易事項及(二)轉投資事業相關資訊：

1. 資金貸與他人：無。
2. 為他人背書保證：無。
3. 期末持有有價證券情形（不包含投資子公司、關聯企業及合資控制部分）：附表一。
4. 累積買進或賣出同一有價證券之金額達新臺幣 3 億元或實收資本額 20% 以上：無。
5. 取得不動產之金額達新臺幣 3 億元或實收資本額 20% 以上：無。
6. 處分不動產之金額達新臺幣 3 億元或實收資本額 20% 以上：無。

7. 與關係人進、銷貨之金額達新臺幣 1 億元或實收資本額 20% 以上：附表二。
8. 應收關係人款項達新臺幣 1 億元或實收資本額 20% 以上：附表三。
9. 從事衍生工具交易：附註七「透過損益按公允價值衡量之金融工具」。
10. 被投資公司資訊：附表四。

(三) 大陸投資資訊：

1. 大陸被投資公司名稱、主要營業項目、實收資本額、投資方式、資金匯出入情形、持股比例、本期損益及認列之投資損益、期末投資帳面金額、已匯回投資損益及赴大陸地區投資限額：附表五。
2. 與大陸被投資公司直接或間接經由第三地區所發生下列之重大交易事項，及其價格、付款條件、未實現損益：附註二四及附表二及三。
 - (1) 進貨金額及百分比與相關應付款項之期末餘額及百分比。
 - (2) 銷貨金額及百分比與相關應收款項之期末餘額及百分比。
 - (3) 財產交易金額及其所產生之損益數額。
 - (4) 票據背書保證或提供擔保品之期末餘額及其目的。
 - (5) 資金融通之最高餘額、期末餘額、利率區間及當期利息總額。
 - (6) 其他對當期損益或財務狀況有重大影響之交易事項，如勞務之提供或收受等。

健策精密工業股份有限公司及子公司

期末持有有價證券情形

民國 105 年 12 月 31 日

附表一

單位：除另予註明者外，係新台幣仟元

持有之公司	有價證券種類及名稱	與有價證券發行人之關係	帳列科目	期股數/單位數(仟)	帳面金額	持股比例(%)	公允價值	備註
健策精密工業股份有限公司	基金受憑證	—	備供出售金融資產—流動	-	\$ 48,325	-	\$ 48,325	註 1
	野村全球短期收益基金—美元股票	—	以成本衡量之金融資產—非流動	110	-	1.58	-	註 1

註 1：無提供擔保、質押借款或其他受限制之情形。

註 2：投資子公司相關資訊，請參閱附表四。

健策精密工業股份有限公司及子公司
與關係人進、銷貨之金額達新台幣 1 億元或實收資本額 20% 以上

民國 105 年 1 月 1 日至 12 月 31 日

附表二

單位：除另予註明者外
，為新台幣仟元

進(銷)貨之公司	交易對象	關係	交易		情形		交易條件與一般交易原		應收(付)		備註
			進(銷)貨	金額	佔總進(銷)貨之比率(%)	授信期間	之情形	及	額	佔總應收(付)票據、帳款之比率(%)	
健策精密工業股份有限公司	無錫健策精密工業有限公司	孫公司	進貨及加工費	\$ 361,716	26%	月結 85 天	—	—	(\$ 135,560)	25%	—
無錫健策精密工業有限公司	健策精密工業股份有限公司	母公司	銷貨及加工收入	(361,716)	47%	月結 85 天	—	—	135,560	52%	—

健策精密工業股份有限公司及子公司
應收關係人款項達新臺幣 1 億元或實收資本額 20% 以上

民國 105 年 12 月 31 日

附表三

單位：除另予註明者外
，為新台幣仟元

帳列應收款項之公司	交易對象名稱	關係名稱	應收關係人款項餘額	人週轉率	逾期逾金	應收金額	關係人款項式	應收關係人款項金額	提列帳帳額	備抵額
無錫健策精密工業有限公司	健策精密工業股份有限公司	母公司	\$ 135,560	3.64	\$ -	-		\$ 2,107	\$ -	-

健策精密工業股份有限公司及子公司
 被投資公司資訊、所在地區...等相關資訊
 民國 105 年 1 月 1 日至 12 月 31 日

附表四

單位：除另予註明者外
 ，係新台幣仟元

投資公司名稱	被投資公司名稱	所在地區	主要營業項目	原	投資金額		期	末	持	有	被	司	本	期	認	利	之	備	註	
					始	資														額
健策精密工業股份有限公司	Elix International Co., Ltd.	Ofishore Chambers, P.O. Box 217, Apia Samoa	投資控股	\$ 633,669	\$ 633,669	20,306 仟股	100	\$ 771,796	\$ 25,529	\$ 25,529	\$ 25,529	\$ 25,529	\$ 25,529							註 1 及 2

註 1：係按被投資公司同期經會計師查核之財務報表計算。
 註 2：大陸被投資公司相關資訊請參閱附表五。

健策精密工業股份有限公司及子公司
大陸投資資訊

民國 105 年 1 月 1 日至 12 月 31 日

附表五

單位：除另予註明者外，係新台幣仟元

大陸被投資公司名稱	主要營業項目	實收資本額	投資方式	本月初自台灣匯出累積投資金額	本期末自台灣匯出累積投資金額	本公司直接或間接投資之持股比例	被投資公司本期淨利	本期認列利益	期末投資價值	截至年底止已匯回投資收益
無錫健策精密工業有限公司	精密模具、電子零組件之製造加工及買賣業務	\$ 703,050 (21,800 仟美元)	透過第三地區之 Elix International Co., Ltd. 再投資大陸	\$ 654,869 (20,306 仟美元)	\$ 654,869 (20,306 仟美元)	100%	\$ 27,860 (5,734 仟人民幣)	\$ 27,860 (5,734 仟人民幣)	\$ 769,851 (165,595 仟人民幣)	\$ -

期末累計大陸地區投資金額	經濟部投資審議會規定
\$654,869 (20,306 仟美元)	\$2,600,132

註 1：係經台灣母公司簽證會計師查核簽證之財務報表。

註 2：除本年年認列之投資利益係以 105 年度平均匯率計算外，餘係以 105 年 12 月底之即期匯率計算。

§重要會計項目明細表目錄§

項	目	編 號 / 索 引
資產、負債及權益項目明細表		
現金及約當現金明細表		表一
應收帳款明細表		表二
存貨明細表		表三
採用權益法之投資變動明細表		表四
不動產、廠房及設備變動明細表		附註十三
不動產、廠房及設備累計折舊變動明細表		附註十三
遞延所得稅資產明細表		附註十九
應付帳款明細表		表五
其他應付款明細表		附註十五
遞延所得稅負債明細表		附註十九
損益項目明細表		
營業收入明細表		表六
營業成本明細表		表七
營業費用明細表		表八
本期發生之員工福利、折舊、折耗及攤銷費用功能別彙總表		附註十八

健策精密工業股份有限公司

現金及約當現金明細表

民國 105 年 12 月 31 日

表一

單位：除另予註明者外
，係新台幣仟元

項	目	期	間	年	利率 (%)	金	額
庫存現金						\$	720
銀行活期存款 (註 1)							249,820
約當現金							
銀行定期存款 (註 2)	105.12.03	~	106.02.02	0.9%	~1.2%		<u>903,000</u>
							<u>\$1,153,540</u>

註 1：係包含 44,114 仟日圓、4,971 仟美元、19 仟港幣及 4 仟人民幣，分別按匯率 JPY\$1：NT\$0.2756、US\$1：NT\$32.25、HKD\$1：NT\$4.158 及 RMB\$1：NT\$4.617 換算。

註 2：係包含 28,000 仟美元，按匯率 US\$1：NT\$32.25 換算。

健策精密工業股份有限公司

應收帳款明細表

民國 105 年 12 月 31 日

表二

單位：新台幣仟元

客 戶 名 稱	金 額
關 係 人	
無錫健策	\$ 24,926
非關係人	
A	140,637
B	90,623
C	84,333
D	80,757
E	63,920
F	58,608
其他（註）	<u>358,354</u>
	<u>877,232</u>
合 計	902,158
減：備抵呆帳	<u>2,220</u>
淨 額	<u>\$899,938</u>

註：各戶餘額均未超過本科目餘額 5%。

健策精密工業股份有限公司

存貨明細表

民國 105 年 12 月 31 日

表三

單位：新台幣仟元

項 目	金 成 本	淨 變 現 價 值
商 品	\$ 5,341	\$ 5,581
製 成 品	423,735	452,433
在 製 品	233,080	163,371
原 物 料	<u>186,730</u>	<u>162,287</u>
合 計	848,886	<u>\$783,672</u>
減：備抵呆滯及跌價損失	<u>106,807</u>	
淨 額	<u>\$742,079</u>	

健策精密工業股份有限公司
採用權益法之投資變動明細表

民國 105 年 1 月 1 日至 12 月 31 日

表四

單位：除另予註明者外
，係新台幣仟元

被投資公司	每股面額	年	本	年	度	變		動	年	底	餘	額
						額	額					
採權益法之投資		股數(仟股)	增加金額	投資利益 (註 1)	國外營運機 構財務報 表換算之 兌換差額	聯屬公司間 未實現 銷貨損益	年	股數(仟股)	持	股	比例	額
Elix International Co., Ltd.	US\$ 1	20,306	\$ -	\$ 25,529	(\$ 66,719)	(\$ 10)	20,306	100	(%)	\$		\$771,796

註 1：係按被投資公司同期間經會計師查核之財務報表計算。

註 2：本年度長期投資並無任何提供質押或擔保之情事。

健策精密工業股份有限公司

應付帳款明細表

民國 105 年 12 月 31 日

表五

單位：新台幣仟元

廠 商 名 稱	金 額
關 係 人	
無錫健策	\$135,560
其他關係人	<u>11,962</u>
	<u>147,522</u>
非關係人	
其他（註）	<u>329,754</u>
合 計	<u><u>\$477,276</u></u>

註：各戶餘額均未超過本科目餘額 5%。

健策精密工業股份有限公司

營業收入明細表

民國 105 年度

表六

單位：新台幣仟元

項	目	數量 (仟個)	金 額
銷貨收入淨額			
導線架		13,333,394	\$ 1,619,034
均熱片		152,452	947,308
通訊零件		112,209	259,027
電子零件		49,168	64,886
其他			<u>61,422</u>
			2,951,677
模具維修收入			<u>85,395</u>
營業收入淨額合計			<u><u>\$ 3,037,072</u></u>

健策精密工業股份有限公司

營業成本明細表

民國 105 年度

表七

單位：新台幣仟元

項 目	金 額
直接原料	
年初原物料	\$ 188,610
加(減)： 本年度進料	983,301
年底原物料	(186,730)
銷售原物料	(39,561)
轉列費用	(131,144)
盤 損	(369)
其 他	<u>61,519</u>
	875,626
製造費用	284,419
直接人工	<u>705,145</u>
製造成本	1,865,190
加(減)： 年初在製品	219,971
本年度購入半成品	105,694
年底在製品	(233,080)
銷售半成品	(126,666)
盤 損	(297)
其 他	<u>73,142</u>
製成品成本	1,903,954
加(減)： 年初製成品	412,844
本年度購入製成品	231,286
年底製成品	(423,735)
轉列不動產、廠房及設備	(38,735)
盤 損	(11)
其 他	<u>739</u>
產銷成本	<u>2,086,342</u>
年初商品存貨	9,797
加(減)： 本年度購入商品	46,620
年底商品存貨	(5,341)
轉列不動產、廠房及設備	(600)
其 他	<u>1,495</u>
外購商品銷貨成本	<u>51,971</u>
原物料及半成品銷售	<u>166,227</u>
盤 損	<u>677</u>
模具維修成本	<u>4,787</u>
存貨跌價及呆滯損失	<u>4,716</u>
下腳及廢料收入	(<u>1,608</u>)
營業成本合計	<u>\$ 2,313,112</u>

健策精密工業股份有限公司

營業費用明細表

民國 105 年度

表八

單位：新台幣仟元

項 目	推 銷 費 用	管 理 費 用	研 發 費 用	合 計
薪 資	\$ 22,803	\$ 94,048	\$102,989	\$219,840
折 舊	62	21,855	33,766	55,683
其他（註）	<u>55,360</u>	<u>88,294</u>	<u>79,131</u>	<u>222,785</u>
	<u>\$ 78,225</u>	<u>\$204,197</u>	<u>\$215,886</u>	<u>\$498,308</u>

註：各項金額均未超過本科目金額 5%。

健策精密工業股份有限公司

公司印鑑



董事長：趙宗信



