

股票代碼：3653

查詢本年報之網址：<http://mops.twse.com.tw>

健策精密工業股份有限公司

Jentech Precision Industrial Co., Ltd.

年 報

(中華民國一〇二年度)

刊印日期：中華民國一〇三年四月三十日

一、發言人、代理發言人姓名、職稱、聯絡電話及電子郵件信箱

發言人：何郭德

代理發言人：林錦隆

職稱：行政管理處處長

職稱：營運副總經理

電話：(03)211-5678

電子郵件信箱：spokesperson@jentech.com.tw

(本公司發言人何郭德處長於103年4月30日離職，其發言人職務由趙永昌總經理暫代)

二、總公司、分公司、工廠之地址及電話

總公司：桃園縣龜山鄉科技一路40號

華亞廠：桃園縣龜山鄉科技一路40號

電話：(03)211-5678

大園廠：桃園縣大園鄉中山北路268巷19號

電話：(03)385-7576

三、股票過戶機構之名稱、地址、網址及電話

名稱：富邦綜合證券股份有限公司股務代理部

地址：台北市許昌街17號2樓

網址：<https://www.fubon.com/securities/home>

電話：(02)2361-1300

四、最近年度財務報告簽證會計師姓名、事務所名稱、地址、網址及電話

會計師姓名：龔則立、楊清鎮

事務所名稱：勤業眾信聯合會計師事務所

地址：台北市民生東路三段156號12樓

網址：<http://www.deloitte.com.tw>

電話：(02)2545-9988

五、海外有價證券掛牌買賣之交易場所名稱及查詢該海外有價證券資訊之方式：

無。

六、公司網址：

<http://www.jentech.com.tw>

目 錄

壹、致股東報告書	1
一、 102年度營業報告	1
二、 103年度營業計畫概要	2
三、 未來公司發展策略	3
貳、公司簡介	4
一、 設立日期	4
二、 公司沿革	4
參、公司治理報告	7
一、 組織系統	7
二、 董事、總經理、副總經理、協理、各部門及分支機構主管資料	9
三、 公司治理運作情形	20
四、 會計師公費資訊	32
五、 更換會計師資訊	33
六、 公司之董事長、總經理、負責財務或會計事務之經理人，最近一年內曾任職於 簽證會計師所屬事務所或其關係企業資訊	33
七、 最近年度及截至年報刊印日止，董事、監察人、經理人及持股比例超過百分之 十之股東股權移轉及股權質押變動情形	34
八、 持股比例占前十名股東，其相互間為關係人或為配偶、二親等以內之親屬關係 之資訊	35
九、 公司、公司之董事、監察人、經理人及公司直接或間接控制之事業對同一轉投 資事業之持股數，並合併計算綜合持股比例	35
肆、募資情形	36
一、 資本及股份	36
二、 公司債辦理情形	40
三、 特別股辦理情形	40
四、 海外存託憑證辦理情形	40
五、 員工認股權憑證辦理情形	40
六、 併購或受讓他公司股份發行新股辦理情形	40
七、 資金運用計畫執行情形	40
伍、營運概況	45
一、 業務內容	45
二、 市場及產銷概況	52
三、 從業員工資料	57
四、 環保支出資訊	57
五、 勞資關係	58
六、 重要契約	58

陸、財務概況-----	59
一、最近五年度簡明資產負債表及綜合損益表-----	59
二、最近五年度財務分析-----	65
三、最近年度財務報告之審計委員會審查報告-----	69
四、最近年度財務報告-----	69
五、最近年度經會計師查核簽證之公司個體財務報告-----	69
六、公司及其關係企業最近年度及截至年報刊印日止，發生財務週轉困難情事---	69
柒、財務狀況及財務績效之檢討分析與風險事項-----	70
一、財務狀況-----	70
二、財務績效-----	71
三、現金流量-----	71
四、最近年度重大資本支出對財務業務之影響-----	72
五、最近年度轉投資政策、其獲利或虧損之主要原因、改善計畫及未來一年投資計 畫-----	72
六、風險事項分析評估-----	73
七、其他重要事項-----	74
捌、特別記載事項-----	75
一、關係企業相關資料-----	75
二、最近年度及截至年報刊印日止私募有價證券辦理情形-----	76
三、最近年度及截至年報刊印日止子公司持有或處分本公司股票情形-----	76
四、其他必要補充說明事項-----	76
五、最近年度及截至年報刊印日止，如發生證券交易法第三十六條第二項第二款所 定對股東權益或證券價格有重大影響之事項-----	76

壹、致股東報告書

各位股東女士、先生：

感謝大家撥冗參加健策精密公司本年度之股東大會，本人在此謹代表公司全體員工向各位的支持與愛戴表達誠摯的感謝。102 年度受惠於新遊戲機之均熱片出貨及應用於汽車及照明之 LED 支架需求成長，相關產品出貨增加，同步帶動產能利用率提升與產品獲利增加，致本公司之獲利較前一年度略為成長，全年度淨利為新台幣 289,314 仟元，EPS 為 2.73 元。

目前全球經濟雖呈緩速增長趨勢，但健策精密除了在原有產品上進行嚴格成本控管、提高毛利率及持續擴大市佔率外，更在健全的財務體制下充分應用資金優勢，積極進行下世代產品布局，預期未來健策精密將走入更輝煌的新局面。

本公司針對 102 年度營業狀況及 103 年度營運計畫概要說明如下：

一、102 年度營業報告

(一)營業計畫實施成果

單位：新台幣仟元

項目	102 年度		101 年度		增(減)金額	增(減)%
	金額	%	金額	%		
營業收入	3,552,253	100	3,292,283	100	259,970	7.90
營業毛利	872,725	24	810,247	24	62,478	7.71
營業利益	363,086	10	316,276	9	46,810	14.80
稅前淨利	341,269	10	315,923	9	25,346	8.02
稅後淨利	289,314	8	240,890	7	48,424	20.10

1.102 年度合併營收較上年度增加 259,970 仟元，主要係一均熱片營收減少約 245,398 仟元(降約 22%)、LED 營收增加約 459,830 仟元(增約 33%)所致。

2.毛利率較上年度無重大變動，主要係產品組合變動影響。

3.102 年度營業利益較上年度增加約 46,810 仟元，102 年度營業費用率較 101 年度減少 1%，主要係 102 年第三季陸續將逾期貸款收回，相對呆帳損失減少所致。

4.102 年營業外淨損益較上年度減少約 21,464 仟元，主要係 102 年原物料價格波動較大，使衍生性商品—銀合約產生評價損失所致。

5.綜上所述，102 年度受惠均熱片新機種交替與 LED 市場景氣回溫影響營業收入增加，費用率受呆帳損失減少下降，營業外淨利益因衍生性商品-銀合約產生損失，故稅後淨利較上年度增加約 48,424 仟元(增約 20%)。

(二)財務收支及獲利能力分析

分析項目		102 年度	101 年度
償債能力(%)	流動比率	412.91	419.37
	速動比率	299.22	302.34
	利息保障倍數(倍)	1,064.14	115.46
經營能力(次)	應收款項週轉率	4.21	4.57
	存貨週轉率	3.11	3.02
	不動產、廠房及設備週轉率	1.84	1.66
	總資產週轉率	0.69	0.62
獲利能力(%)	權益報酬率	6.65	5.50
	稅前純益占實收資本額比率	31.95	29.57
	純益率	8.14	7.32
	每股盈餘(元)	2.73	2.26

(三)研究發展狀況

健策精密將持續以下列項目作為公司研發重點：

- 1.LED相關新產品—EMC/SMC/COB之開發。
- 2.車用均熱片的開發。
- 3.環保及資源回收技術的開發與應用。

二、103 年度營運計畫概要

- (一)營業目標：本年度將持續以均熱片及 SMD LED 導線架為主要銷售產品。陶瓷基板產線已完成國內客戶認證且開始量產，目前進行國外客戶認證中。在積極配合客戶需求下，持續開發新產品與新市場，將可預期營收成長增幅。
- (二)管理方面：為配合營運成長及客戶要求下，公司持續進行 SAP ERP 系統在營運管理的使用與流程優化，持續推動教育訓練、吸引優秀人才加入及強化幹部培訓。
- (三)研發方面：持續開發自動化設備，節省人力需求及改善生產穩定性，以降低生產成本；此外在汽車散熱零件及新產品與新製程的研發上已達到初期成果；另外持續研究其他材料特質之均熱片產品以提高電子零件的散熱效能。
- (四)生產方面：加強各生產環節的溝通與配合，制訂管理目標提高生產效率，降低生產成本推動製程改善，配合產銷需求，提高產能利用率，進一步增加產能效率。
- (五)環保方面：落實節能減碳及各項能源管理，提升水、電、空調之使用效率，降低對能源之依賴。此外為持續降低表面處理對環境的影響，加強廢液處理製程之改善。

三、未來公司發展策略

本公司根基於高精密模具開發及自動化大量生產能力，配合世界級的電鍍技術，早已聞名於半導體業界，健策精密除了提供客戶優質且具價格競爭力之產品，並努力縮短交期滿足以客戶需求，創造雙贏局面，培養出與全世界半導體領導廠商唇齒相依之關係。透過與世界級領導廠商的互動，導引公司研發能力的提升，已成為健策精密持續成長的模式；近年來更將原有加工技術之提升延伸至新材料技術開發與運用，期以創造產品更高的附加價值，日後健策精密並將秉持此精神邁向永續經營的大業。

最後，再次感謝各位股東長期的支持與鼓勵，在此謹祝福各位

身體健康，萬事如意

健策精密工業股份有限公司



董事長：趙宗信



總經理：趙永昌



會計主管：張雯菁



貳、公司簡介

一、設立日期：民國76年03月28日

二、公司沿革

- 76年 ●健策精密工業股份有限公司成立，實收資本額為新台幣5,000仟元，從事簡易沖床加工作業，創業之初即體認工業環境之日新月異，電子產品不斷推陳出新，惟有以富創意、接受挑戰、精益求精與誠信之精神，方能為業界之翹楚。
- 83年 ●辦理現金增資新台幣25,000仟元，資本額增加為新台幣30,000仟元。
- 84年 ●健策精密向來以客戶為導向，不斷研究發展，訓練良好且士氣高昂的員工，均能提出親切及專業的服務，並經由創新及先進科技的應用，持續探求改善，認同全面品質管理。而導入TQM後，業務不斷擴展，員工人數增達八十人，年營業額也達新台幣五億元以上。
- 85年 ●建立工廠管理階層國際品保制度之理念，實施廠內ISO-9000系列品保體系之教育訓練。
- 86年 ●榮獲德國TUV ISO-9002國際標準品質評鑑合格。
- 88年 ●九月榮獲新傑(股)公司(SONY Video Taiwan)頒發IPO貢獻獎。
- 89年 ●現金增資新台幣50,000仟元，資本額增加為新台幣80,000仟元。
●無錫健策精密工業有限公司成立，實收資本額為美金2,500仟元，從事金屬沖製零配件，專業生產電池安全部品、液晶電視反射板、精密沖模、連續沖模及精密模具加工。無錫健策於中國江蘇省無錫市新區君山路2-1號址取得土地使用權7,749.6平方公尺及一棟三層樓建築面積4,036.92平方公尺，以作為生產及倉儲等用途。
- 91年 ●導入ISO-9001 2000年版改版教育訓練並取得認證。
●辦理盈餘轉增資新台幣4,500仟元，資本額增加為新台幣84,500仟元。
●導入均熱片產品開發。
●無錫健策為與周邊客戶業務長期配合，符合客戶品質要求，導入ISO-9001教育訓練並取得認證。
- 92年 ●取得QS-9000認證。
- 93年 ●導入Insert Mold之生產技術。
●成功開發冷間鍛造技術之均熱片產品。
●投資奇正表面處理股份有限公司，設廠於桃園大園，主要從事電鍍加工之生產流程。
- 94年 ●冷間鍛造技術之均熱片產品大量出貨予SONY及IBM。
●取得SONY Green Partner證書。
- 95年 ●無錫健策取得SONY公司GP認證，擴大其交易業務。
- 96年 ●一月辦理現金增資新台幣150,000仟元，資本額增加為新台幣234,500仟元。
●六月辦理現金增資新台幣18,000仟元、盈餘轉增資新台幣187,600仟元及員工紅利轉增資新台幣4,730仟元，資本額增加為新台幣444,830仟元。
●九月透過控股公司Elix International Co., Ltd.，購入無錫健策精密工業有限公司100%股權，成為本公司之孫公司，以擴大營運規模、整合生產資源、增加公司財務透明度。
●九月完成現金增資新台幣80,000仟元，資本額增加為新台幣524,830仟元，並引進策略伙伴包括裕隆集團、能率集團、兆豐金控及旭邦創投等股東，以強化本公司之股東陣容及公司治理。

- 96年
- 九月向龜山鄉工五自辦市地重劃區重劃會申購華亞段20地號(華亞科技園區內)，以興建自有營運總部與擴大生產規模。
 - 十月取得TS 16949認證資格。
 - 十二月合併100%子公司奇正表面處理股份有限公司(為消滅公司，合併後為本公司大園廠)，奇正公司之一切權利義務及債權債務由本公司概括承受，以達提昇生產效率、降低不必要之作業與管理成本等目的。
 - 十二月取得矽品精密(股)公司頒發Outstanding Performance Award。
 - 無錫健策增資美金2,200仟元，資本額變更為美金4,700仟元。
 - 無錫健策為擴大產能，在君山路原址增建一棟四層樓廠房，面積為8,317.31平方公尺，作為行政及生產之用。
 - 無錫健策取得ISO14001品質認證。
- 97年
- 一月大園廠發包增建廠房，以擴大電鍍產線生產規模。
 - 三月完成華亞科技園區營運總部與廠房之規劃與發包施工。
 - 六月辦理盈餘轉增資新台幣78,724仟元及員工紅利轉增資新台幣22,500仟元，資本額增加為新台幣626,054仟元。
 - 十月證期局核准股票公開發行。
 - 十月大園廠取得水污染防治許可證及固定污染源操作許可證。
 - 十一月股票正式於興櫃市場掛牌交易。
 - 十二月取得大園廠新廠增建廠房使用執照。
- 98年
- 二月取得大園廠新廠增建廠房建物所有權狀。
 - 三月完成大園廠工廠登記證變更。
 - 四月正式取得華亞廠土地過戶權狀。
 - 六月取得華亞廠使用執照。
 - 七月公司正式遷址至桃園縣龜山鄉文化村19鄰華亞科技園區科技一路40號，並完成華亞廠遷廠工作及取得工廠登記證。
 - 七月辦理盈餘轉增資新台幣31,303仟元及員工紅利轉增資新台幣2,000仟元，資本額增加為新台幣659,357仟元。
 - 十一月本公司正式於臺灣證券交易所掛牌上市。
 - 十一月辦理現金增資新台幣63,670仟元，資本額增加為新台幣723,027仟元。
 - 十二月取得大園廠新購土地1,538.91平方公尺及廠房2,549.92平方公尺。
 - 無錫健策增資美金2,100仟元，資本額變更為美金6,800仟元。
- 99年
- 一月取得大園廠新購土地1,391.31平方公尺及廠房2,940.81平方公尺。
 - 二月完成大園廠工廠登記變更。
 - 四月發行國內第一次無擔保轉換公司債新台幣捌億元。
 - 七月可轉換公司債轉換發行新股新台幣24,011仟元，資本額增加為新台幣747,038仟元。
 - 七月改選董監、修正章程變更登記暨申報調整保留公司債可轉換股份股數。
 - 八月辦理盈餘轉增資新台幣72,303仟元，資本額增加為新台幣819,341仟元。
 - 八月取得Sony黑化線認證證書。
 - 九月份取得龜山鄉文化段土地所有權狀415.0平方公尺及復興二路131巷35號建物所有權狀769.82平方公尺。
 - 十月可轉換公司債轉換發行新股新台幣12,226仟元，資本額增加為新台幣831,567仟元。

- 99年
- 無錫健策為因應LED照明市場需求、開發新客戶、擴大產能及增加生產設備，購買無錫新區錫紳路96-C地塊土地使用權及一棟三層樓生產廠房，面積分別為34,699平方公尺及5,579.69平方公尺。
 - 無錫健策增資美金3,900仟元，資本額變更為美金10,700仟元。
- 100年
- 一月取得CESI RoHS LED支架及均熱片認證證書。
 - 一月取得投審會核准大陸子公司無錫健策公司增資美金8,000仟元並於7月完成實行投資。
 - 一月取得ISO 14001認證證書。
 - 一月可轉換公司債轉換發行新股新台幣2,329仟元，資本額增加為新台幣833,896仟元。
 - 三月取ASE(高雄廠)年度最佳供應商獎。
 - 四月取得TI(Philippines)供應商績優表現獎。
 - 五月可轉換公司債轉換發行新股新台幣65仟元，資本額增加為新台幣833,961仟元。
 - 五月取得SPIL 2010年優良供應商獎。
 - 七月取得製造業及其相關技術服務業於中華民國九十七年七月一日至九十八年十二月三十一日新增投資適用五年免徵營利事業所得稅獎勵辦法之完工證明核准函。
 - 九月轉換新企業資訊系統—SAP上線。
 - 九月辦理盈餘轉增資新台幣83,390仟元，資本額增加為新台幣917,351仟元。
 - 十一月獲得ASE碳足跡優良合作夥伴獎。
 - 十一月現金增資新台幣100,000仟元及可轉換公司債轉換發行新股新台幣22仟元，實收資本額提高至新台幣1,017,373仟元。
 - 無錫健策為進入汽車產業供應鏈，導入TS16949教育訓練並於當年取得認證。
 - 無錫健策增資美金8,000仟元，資本額變更為美金18,700仟元。
- 101年
- 二月公司考量未來業務發展需求投資捷邦精密股份有限公司新台幣12,555仟元，持股比例為30%，五月依持股比例增資新台幣15,000仟元。
 - 四月董事會決議經由Elix International Co.,Ltd.增資無錫健策精密工業有限公司美金3,100仟元。
 - 六月完成第一次買回股份總計500,000股。
 - 八月辦理盈餘轉增資新台幣50,869仟元，資本額增加為新台幣1,068,242仟元。
 - 八月辦理100年度現金增資第一次資金用途變更。
 - 九月華亞廠增建工程開始動工，預計增建後可增加使用空間約500坪，將作為倉儲使用及辦公用之空間。
 - 無錫健策增資美金3,100仟元，資本額變更為美金21,800仟元。
- 102年
- 一月辦理100年度現金增資第二次資金用途變更。
 - 四月辦理本公司國內第一次無擔保轉換公司債到期之贖回。
 - 六月完成第二次買回股份總計500,000股。
 - 七月榮獲第十屆上市(櫃)公司資訊揭露評鑑進步獎。
 - 九月取得華亞廠增建工程之使用執照。
 - 十一月向經濟部工業局申請之主導性新產品開發計畫「油電混合車絕緣柵雙極電晶體(IGBT)均熱片開發計畫」一案經審查通過。
 - 十二月取得大園鄉北港段土地所有權狀860平方公尺，將作為大園廠倉庫及外勞宿舍。
- 103年
- 二月將第二次買回股份總計500,000股全數轉讓予員工。

參、公司治理報告

一、組織系統

(一)組織圖：102年8月1日生效

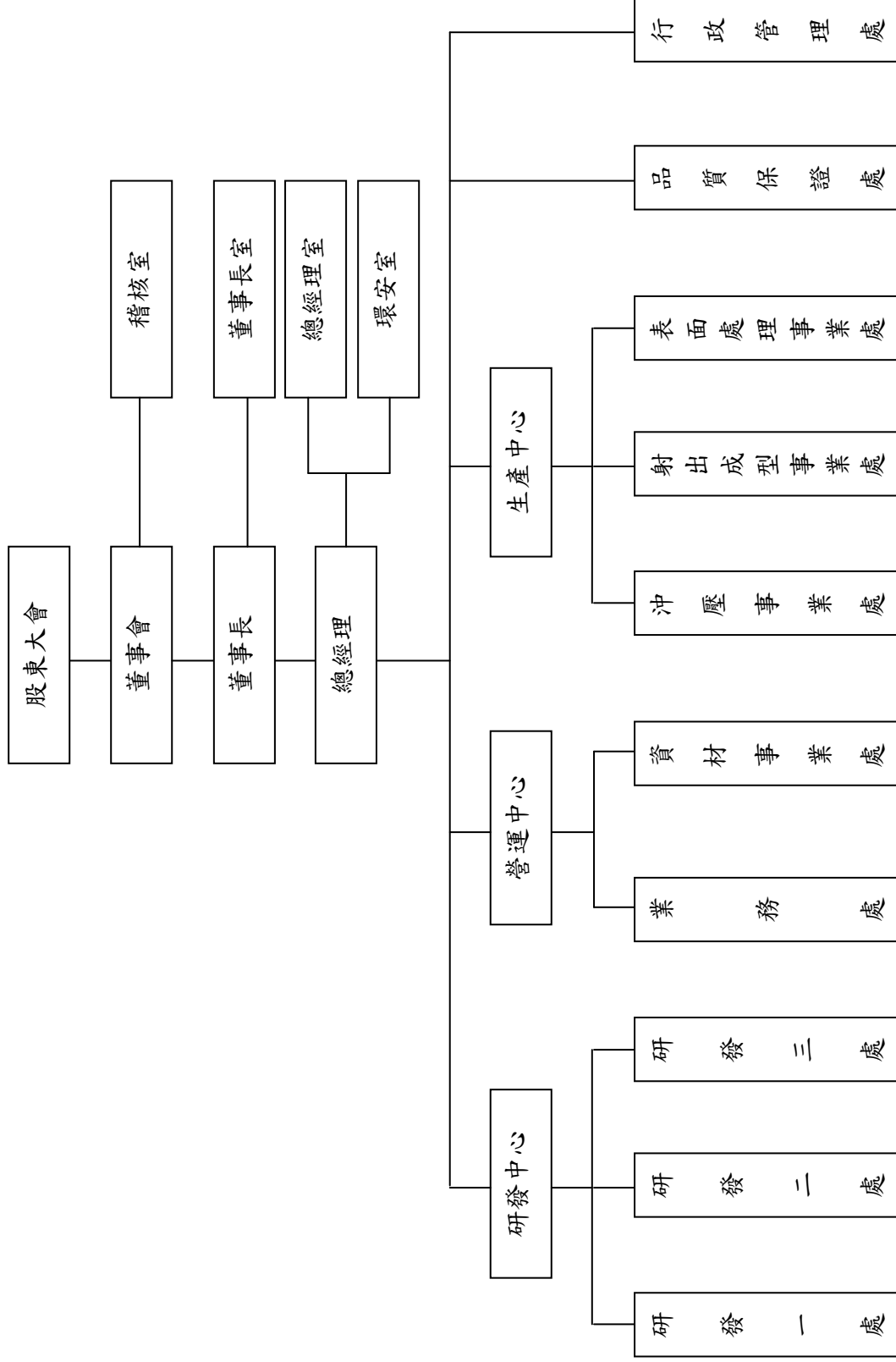

(二)各主要部門所營業務

部門別	業務執掌	
稽核室	負責公司內部規章及制度執行之稽核工作，並提出改善建議。	
董事長室	董事相關事務聯絡，主管交辦事項等有關事宜。	
總經理室	訂定公司營運目標及政策、公司各項經營業務之監督執行。	
環安室	訂定公司環境安全衛生管理目標及政策與環境安全衛生之監督執行。	
研發中心	研發一處	所有產品模具開發、改善及生產技術提升。
	研發二處	新產品開發、新製程開發及製程技術改善。
	研發三處	自動化生產設備開發及新製程設備生產製作。
營運中心	業務處	負責市場開發、產品銷售及客戶服務。
	資材事業處	1.擬定年度採購計畫與預算。 2.採購作業相關規定執行之檢討。 3.因應相關國際市場變動採取適當對策及預防。 4.負責全公司所有採購事項之執行。
生產中心	沖壓事業處	1.負責產品之沖壓排程及生產。 2.控制製程，提升產品品質。 3.控制製造成本，降低損耗。 4.持續改善生產作業流程與技術。 5.維護生產設備及作業安全。
	射出成型事業處	1.負責產品之射出排程及生產。 2.控制製程，提升產品品質。 3.控制製造成本，降低損耗。 4.持續改善生產作業流程與技術。 5.維護生產設備及作業安全。
	表面處理事業處	1.負責產品之表面處理排程及生產。 2.控制製程，提升產品品質。 3.控制製造成本，降低損耗。 4.持續改善生產作業流程與技術。 5.維護生產設備及作業安全。
品質保證處	1.維護及創新品保政策、制度及體系。 2.督導、確保品保制度之落實並推動執行品質認證。 3.處理售後服務之相關事宜。	
行政管理處	1.負責財務、會計及股務。 2.負責人事、總務、廠務、資訊及文管。	

二、董事、總經理、副總經理、協理、各部門及分支機構主管資料

(一)董事資料表

1.董事資料表

103年4月7日

職稱	姓名	選(就)任日期	任期	初次選任日期	選任時持有股份		現在持有股份		配偶、未成年子女現在持有股份		利用他人名義持有股份		主要經(學)歷	目前兼任本公司及其他公司之職務	具配偶或二親等以內關係之其他主管、董事或監察人	
					股數	持股比例	股數	持股比例	股數	持股比例	股數	持股比例			職稱	姓名
董事長	趙宗信	102.06.17	3	76.03.28	1,847,337	1.73%	1,847,337	1.73%	8,234	0.01%	-	-	註1	董事兼總經理	趙永昌	兄弟
董事兼總經理	趙永昌	102.06.17	3	76.03.28	1,873,786	1.75%	1,873,786	1.75%	8,220	0.01%	-	-	註2	董事長	趙宗信	兄弟
董事	信昌國際實業(股)公司 代表人:張建財	102.06.17	3	99.06.17	12,857,399	12.04%	12,857,399	12.04%	-	-	-	-	健策精密機械系 聲實公司開發部主任 佳錄科技(股)公司副理	健策精密 研發中心 資深副總經理	-	-
董事	恆山(股)公司 代表人:林錦隆	102.06.17	3	102.06.17	12,094,633	11.32%	12,094,633	11.32%	-	-	-	-	MBA Fairleigh Dickinson University, USA 健策精密業務部經理 健策精密業務處處長	健策精密 營運中心 副總經理	-	-
董事	能率投資(股)公司 代表人:董炯雄	102.06.17	3	97.05.09	1,745,616	1.63%	1,745,616	1.63%	-	-	-	-	註3	-	-	-
董事	應華精密科技(股)公司 代表人:李敏誠	102.06.17	3	97.05.09	630,283	0.59%	630,283	0.59%	-	-	-	-	應華精密科技(股)公司總經理 應華精密金屬製品(蘇州)有限公司董事長 亞昕精密(股)公司董事長 捷邦精密(股)公司副董事長	應華精密科技(股)公司總經理 應華精密金屬製品(蘇州)有限公司董事長 亞昕精密(股)公司董事長 捷邦精密(股)公司副董事長	-	-
董事	兆豐創業投資(股)公司 代表人:羅銀益	102.06.17	3	97.12.15	332,496	0.31%	224,496	0.21%	-	-	-	-	台北大學國際財務金融碩士(EMBA) 逢甲大學財務學士 兆豐管理顧問(股)公司副總經理	聚興科技(股)公司董事 艾訊(股)公司監察人	-	-
董事	劉維邦	102.06.17	3	98.06.08	178,763	0.17%	153,763	0.14%	-	-	-	-	美國聖若望大學MBA 佩孚貿易有限公司董事長	緯翰興(股)公司董事	-	-

職稱	姓名	選(就)任日期	任期	初次選任日期	選任時持有股份		現在持有股份		配偶、未成年子女現在持有股份		利用他人名義持有股份		主要經(學)歷	目前兼任本公司及其他公司之職務	具配偶或二親等以內關係之其他主管、董事或監察人		
					股數	持股比例	股數	持股比例	股數	持股比例	股數	持股比例			職稱	姓名	關係
獨立董事	蔡宗男	102.06.17	3	97.12.15	-	-	-	-	-	-	-	-	台北工專電子工程科 美商環宇公司 P.C.B UNIVERSE 在台辦事處顧問 經緯電腦(股)公司總經理特別助理	美商環宇公司 P.C.B UNIVERSE 在台辦事處顧問	-	-	-
獨立董事	姚德彰	102.06.17	3	102.06.17	-	-	-	-	-	-	-	-	南加大電機碩士 台灣大學財務金融所碩士 旭邦投資顧問(股)公司副總經理 大亞創業投資(股)公司總經理	註 4	-	-	-
獨立董事	趙郁文	102.06.17	3	102.06.17	-	-	-	-	-	-	-	-	英國倫敦大學國際管理博士 政大企業管理研究所碩士 台灣大學商學系工商管理學士 上揚科技董事兼副總 邦承電子執行長 新揚管顧合夥人兼副總 國立東華大學國企所副教授 漢欣國際企業投資部專員 證交所交易專員	上揚科技(股)公司 董事 幸亞電子(股)公司 董事 獨立精密工業(股) 公司董事 谷崧精密工業(股) 公司董事 國票創投(股)公司 法人代表董事 華頓投信(股)公司 法人代表董事 哈維特國際(股)公 司董事	-	-	-

註 1：健策精密工業(股)公司董事長、無錫健策精密工業有限公司執行董事、信昌國際實業(股)公司董事長、美爾企業(股)公司董事長、京寶精密(股)公司董事長、捷邦精密(股)公司監察人。

註 2：健策精密工業(股)公司總經理、恆山(股)公司董事長、福玉國際(股)公司董事長、無錫健策精密工業有限公司監事及總經理、京寶精密(股)公司董事、西勝國際(股)公司董事。

註 3：能率投資(股)公司董事、能率國際(股)公司董事長、佳緯建設(股)公司董事、能率開發(股)公司董事長、能率管理顧問(股)公司監察人、能率壹創業投資(股)公司董事、佳能昕普(股)公司董事、台芝國際(股)公司董事長、應華精密科技(股)公司董事長、應華工業(股)公司董事長、華昇創業投資(股)公司監察人。

註 4：華晨投資(股)公司董事長、湧富投資(股)公司董事長、雷笛克光電(股)公司董事長、建騰創達科技(股)公司董事長、久元電子(股)公司獨立董事、泰藝電子(股)公司監察人。

2.法人股東之主要股東：

103年4月7日

法人股東名稱	法人股東之主要股東
信昌國際實業(股)公司	趙宗信 76.76%、趙許慈美 15.17%、趙怡婷 8.07%
恆山(股)公司	趙永昌 76.79%、簡貴玲 15.19%、趙宇勛 4.01%、趙依芸 4.01%
能率投資(股)公司	恒能投資(股)公司 19.83%、佳奈投資(股)公司 19.07%、董怡奈 8.14%、董登紀子 7.35%、董怡佳 5.13%、佳美投資(股)公司 4.58%、董俊仁 2.94%、董俊毅 3.23%、董炯鑫 2.58%、董怡君 2.49%、董炯雄 2.27%、董恩甫 2.33%、董妍廷 2.33%、黃能亞 2.33%
應華精密科技(股)公司	能率投資(股)公司 26.11%、佳能企業(股)公司 18.30%、台芝國際(股)公司 1.38%、應華工業(股)公司 0.86%、呂德森 0.46%、林清錦 0.46%、健策精密工業(股)公司 0.43%、陳春花 0.37%、賴文信 0.37%、林正德 0.36%、殷聖為 0.36%
兆豐創業投資(股)公司	兆豐金融控股(股)公司 100%

3.主要股東為法人者其主要股東：

103年4月7日

法人名稱	法人之主要股東
恒能投資(股)公司	董怡奈 46%、佳奈投資股份有限公司 3%、黃能亞 23.88%、黃昕亞 23.88%
佳奈投資(股)公司	董登紀子 40%、董怡佳 21.25%、董怡奈 21.25%、鄭王美娥 6.75%、董炯鑫 6.75%
佳美投資(股)公司	董怡君 20%、董俊仁 20%、董俊毅 20%、董炯雄 12.5%、董楊素靜 12.5%、陳培玉 5%、章孝祺 5%、周欣怡 5%
佳能企業(股)公司	和碩聯合科技(股)公司 12.25%、能率投資(股)公司 4.38%、日商佳能株式會社 2.73%、新光人壽保險(股)公司 1.53%、公務人員退休撫卹基金管理委員會 1.41%、凌旭投資(股)公司 1.17%、凌陽創業投資(股)公司 0.84%、徐國慶 0.76%、德商德意志銀行台北分行受託保管維斯登翠信託之維斯登翠新興市場小型資本股利基金投資專戶 0.74%、大通託管挪威中央銀行投資專戶 0.70%
兆豐金融控股(股)公司	財政部 9.18%、行政院國家發展基金管理會 6.10%、富邦人壽保險(股)公司 3.30%、中華郵政(股)公司 2.71%、國泰人壽保險(股)公司 2.58%、臺灣銀行(股)公司 2.49%、中國人壽保險(股)公司 1.43%、寶成工業(股)公司 1.42%、渣打託管梵加德新興市場股票指數基金專戶 1.41%、花旗(台灣)託管次元新興市場評估基金專戶 1.17%

4.董事資料：

103年4月7日

姓名	是否具有五年以上工作經驗 及下列專業資格			符合獨立性情形(註)										兼任其他 公開發行 公司獨立 董事家數
	商 務、法 務、財 務、 會 計 或 公 司 業 務 所 須 相 關 科 系 之 公 私 立 大 專 院 校 講 師 以 上	法 官、檢 察 官、律 師、 會 計 師 或 其 他 與 公 司 業 務 所 需 之 國 家 考 試 及 格 領 有 證 書 之 專 門 職 業 及 技 術 人 員	商 務、法 務、財 務、 會 計 或 公 司 業 務 所 須 之 工 作 經 驗	1	2	3	4	5	6	7	8	9	10	
趙宗信	-	-	✓	-	-	-	-	-	-	✓	-	✓	✓	0
趙永昌	-	-	✓	-	-	-	-	-	-	✓	-	✓	✓	0
信昌國際實業 (股)公司 代表人：張建財	-	-	✓	-	-	-	-	✓	✓	✓	✓	✓	-	0
恆山(股)公司 代表人：林錦隆	-	-	✓	-	-	-	-	-	✓	✓	✓	✓	-	0
能率投資(股)公 司 代表人：董炯雄	-	-	✓	✓	-	✓	✓	✓	✓	✓	✓	✓	-	0
應華精密科技 (股)公司 代表人：李敏誠	-	-	✓	✓	-	✓	✓	✓	✓	✓	✓	✓	-	0
兆豐創業投資 (股)公司 代表人：羅銀益	-	-	✓	✓	-	✓	✓	✓	✓	✓	✓	✓	-	0
劉維邦	-	-	✓	✓	-	✓	✓	✓	✓	✓	✓	✓	✓	0
蔡宗男	-	-	✓	✓	✓	✓	✓	✓	✓	✓	✓	✓	✓	0
姚德彰	-	-	✓	✓	✓	✓	✓	✓	✓	✓	✓	✓	✓	1
趙郁文	✓	-	✓	✓	✓	✓	✓	✓	✓	✓	✓	✓	✓	1

註：各董事於選任前二年及任職期間符合下述各條件者：

- (1)非為公司或其關係企業之受僱人。
- (2)非公司或其關係企業之董事、監察人(但如為公司或其母公司、公司直接及間接持有表決權之股份超過百分之五十之子
公司之獨立董事者，不在此限)。
- (3)非本人及其配偶、未成年子女或以他人名義持有公司已發行股份總額百分之一以上或持股前十名之自然人股東。
- (4)非前三款所列人員之配偶、二親等以內親屬或五親等以內直系血親親屬。
- (5)非直接持有公司已發行股份總額百分之五以上法人股東之董事、監察人或受僱人，或持股前五名法人股東之董事、監
察人或受僱人。
- (6)非與公司有財務或業務往來之特定公司或機構之董事(理事)、監察人(監事)、經理人或持股百分之五以上股東。
- (7)非為公司或關係企業提供商務、法務、財務、會計等服務或諮詢之專業人士、獨資、合夥、公司或機構之企業主、合
夥人、董事(理事)、監察人(監事)、經理人及其配偶。
- (8)未與其他董事間具有配偶或二親等以內之親屬關係。
- (9)未有公司法第 30 條各款情事之一。
- (10)未有公司法第 27 條規定以政府、法人或其代表人當選。

(二)總經理、副總經理、協理、各部門及分支機構主管資料

103年4月7日

職稱	姓名	選(就)任日期	持有股份		配偶、未成年子女持有股份		利用他人名義持有股份		主要經(學)歷	目前兼任其他公司之職務	具配偶或二親等以內關係之經理人		
			股數	持股比例	股數	持股比例	股數	持股比例			職稱	姓名	關係
總經理	趙永昌	76.03.28	1,873,786	1.75%	8,220	0.01%	-	-	健策精密工業創辦人師大附中	註1	董事長	趙宗信	兄弟
研發中心資深副總經理	張建財	85.03.15	137,243	0.13%	131,676	0.12%	-	-	成功大學機械系 聲寶公司開發部主任 佳錄科技(股)公司副理 健策精密LED事業處副總經理	-	-	-	-
營運中心副總經理	林錦隆	89.03.08	10,000	0.01%	-	-	-	-	MBA Fairleigh Dickinson University, USA 健策精密業務部經理 健策精密業務處處長	-	-	-	-
生產中心副總經理	徐志誠	101.07.11	36,764	0.03%	-	-	-	-	勤益工專機械工程科 佳錄科技(股)公司專案經理 健策精密廠長 健策精密表面處理事業處處長	-	-	-	-
研發二處處長	鄭清交	100.05.26	39,580	0.04%	13,024	0.01%	-	-	光武工專機械科 美商德州儀器業務 健策精密業務部副理 健策精密沖壓事業處處長	-	-	-	-
研發三處處長	王秉榮	99.01.08	-	-	-	-	-	-	文化大學資訊系畢業 宣德(股)公司自動化事業處處長 虎翼科技(股)公司總經理	-	-	-	-
表面處理事業處處長	彭嘉尉	99.09.01	-	-	-	-	-	-	大華工專化工科 復盛(股)公司電鍍課長 健策精密表面事業處經理	-	-	-	-
射出成型事業處處長	李俊興	96.11.01	193,737	0.18%	21,683	0.02%	-	-	光武工專機械系 台灣莫仕(股)公司研發部經理 健策精密開發部經理	-	-	-	-
業務處處長	郭慧貞	100.05.26	27	-	-	-	-	-	日本亞細亞大學 大欣汽車貨運(股)公司業務經理 健策精密業務處經理	-	-	-	-
行政管理處處長	何郭德	96.06.06	36,227	0.03%	97,233	0.09%	-	-	政治大學會計系 MBA The University of Connecticut, USA 天下雜誌財務部經理 健策精密財務部經理	註2	-	-	-
會計主管	張雯菁	100.01.01	9,100	0.01%	-	-	-	-	台灣大學會計系 交通大學管理科學學程碩士 勤業眾信聯合會計師事務所	-	-	-	-
稽核主管	薛淑萍	101.03.01	1,655	-	-	-	-	-	長庚大學商管財金組(EMBA) 健策精密專案部副理	-	-	-	-

註1：恆山(股)公司董事長、福玉國際(股)公司董事長、無錫健策精密工業有限公司監事及總經理、京寶精密(股)公司董事、西勝國際(股)公司董事。

註2：巨有科技(股)監察人。行政管理處何郭德處長於103年4月30日離職，其職務由趙永昌總經理暫代。

(三)最近年度支付董事、監察人、總經理及副總經理之酬金

1.董事(含獨立董事)之酬金(依103年4月23日董事會通過擬議之盈餘分配案為預估)

單位：新台幣千元

職稱	姓名	董事酬金				兼任員工領取相關酬金				A、B、C、D、E、F及G等七項總額占稅後純益之比例(註11)		A、B、C、D、E、F及G等七項總額占稅後純益之比例(註11)	財務報告內所有公司(註8)	有無領取來自子公司以外聘投資事業酬金(註12)	
		報酬(A)(註2)	退職退休金(B)	盈餘分配之酬勞(C)(註3)	業務執行費用(D)(註4)	退職退休金(F)	盈餘分配員工紅利(G)(註6)	員工認股權憑證得認購股數(H)(註7)	取得限制員工權利新股股數(I)(註13)	本公司	本公司				
董事長	趙宗信	-	-	-	-	本公司	本公司	本公司	本公司	本公司	本公司	本公司	-	-	-
董事	趙永昌	-	-	-	-	本公司	本公司	本公司	本公司	本公司	本公司	本公司	-	-	-
董事	信昌國際實業(股)公司代表人：張建財	-	-	-	-	本公司	本公司	本公司	本公司	本公司	本公司	本公司	-	-	-
董事	恆山(股)公司代表人：林錦隆	-	-	-	-	本公司	本公司	本公司	本公司	本公司	本公司	本公司	-	-	-
董事	能華投資(股)公司代表人：董炯雄	-	-	-	-	本公司	本公司	本公司	本公司	本公司	本公司	本公司	-	-	-
董事	應華精密科技(股)公司代表人：李敏誠	-	-	5,207	-	本公司	本公司	本公司	本公司	本公司	本公司	本公司	-	-	-
董事	兆豐創業投資(股)公司代表人：羅銀益	-	-	5,207	-	本公司	本公司	本公司	本公司	本公司	本公司	本公司	-	-	-
董事	劉維邦	-	-	-	-	本公司	本公司	本公司	本公司	本公司	本公司	本公司	-	-	-
獨立董事	蔡宗男	-	-	-	-	本公司	本公司	本公司	本公司	本公司	本公司	本公司	-	-	-
獨立董事	姚德彰	-	-	-	-	本公司	本公司	本公司	本公司	本公司	本公司	本公司	-	-	-
獨立董事	趙郁文	-	-	-	-	本公司	本公司	本公司	本公司	本公司	本公司	本公司	-	-	-
獨立董事	潘永堂	-	-	-	-	本公司	本公司	本公司	本公司	本公司	本公司	本公司	-	-	-
監察人	新構投資(股)公司代表人：楊晉山	-	-	-	-	本公司	本公司	本公司	本公司	本公司	本公司	本公司	-	-	-

酬金級距表

給付本公司各個董事酬金級距	董事姓名			
	前四項酬金總額(A+B+C+D)		前七項酬金總額(A+B+C+D+E+F+G)	
	本公司(註9)	財務報告內所有公司(註10) I	本公司(註9)	財務報告內所有公司(註10) J
低於 2,000,000 元	趙宗信、趙永昌、信昌國際實業(股)公司、恆山(股)公司、能率投資(股)公司、應華精密科技(股)公司、兆豐創業投資(股)公司、劉維邦、蔡宗男、姚德彰、趙郁文、潘永堂、新揚投資(股)公司	同左	能率投資(股)公司、應華精密科技(股)公司、兆豐創業投資(股)公司、劉維邦、蔡宗男、姚德彰、趙郁文、潘永堂、新揚投資(股)公司	同左
2,000,000 元 (含) ~ 5,000,000 元 (不含)	-	-	趙宗信、趙永昌、張建財、林錦隆	同左
5,000,000 元 (含) ~ 10,000,000 元 (不含)	-	-	-	-
10,000,000 元 (含) ~ 15,000,000 元 (不含)	-	-	-	-
15,000,000 元 (含) ~ 30,000,000 元 (不含)	-	-	-	-
30,000,000 元 (含) ~ 50,000,000 元 (不含)	-	-	-	-
50,000,000 元 (含) ~ 100,000,000 元 (不含)	-	-	-	-
100,000,000 元以上	-	-	-	-
總計	13 人	同左	13 人	同左

註 1：董事姓名應分別列示(法人股東應將法人股東名稱及代表人分別列示)，以彙總方式揭露各項給付金額。若董事兼任總經理或副總經理者應填列本表及下表(3-1)或(3-2)。

註 2：係指最近年度董事之報酬(包括董事薪資、職務加給、離職金、各種獎金、獎勵金等等)。

註 3：係填列最近年度盈餘分配議案股東會前經董事會通過擬議配發之董事酬勞金額。

註 4：係指最近年度董事之相關業務執行費用(包括車馬費、特支費、各種津貼、宿舍、配車等實物提供等等)。如提供房屋、汽車及其他交通工具或專屬個人之支出時，應揭露所提供資產之性質及成本、實際或按公平市價設算之租金、油資及其他給付。另如配有司機者，請附註說明公司給付該司機之相關報酬，但不計入酬金。

- 註 5：係指最近年度董事兼任員工(包括兼任總經理、副總經理、其他經理人及員工)所領取包括薪資、職務加給、離職金、各種獎金、獎勵金、車馬費、特支費、各種津貼、宿舍、配車等實物提供等等。如提供房屋、汽車及其他交通工具或專屬個人之支出時，應揭露所提提供資產之性質及成本、實際或按公平市價設算之租金、油資及其他給付。另如配有司機者，請附註說明公司給付該司機之相關報酬，但不計入酬金。
- 註 6：係指最近年度董事兼任員工(包括兼任總經理、副總經理、其他經理人及員工)取得員工紅利及現金紅利(含股票紅利及現金紅利)者，應揭露最近年度盈餘分配議案股東會前經董事會通過擬議配發員工紅利金額，若無法預估者則按去年實際配發金額比例計算今年擬議配發金額，並另應填列附表一之三。
- 註 7：係指截至年報刊印日止董事兼任員工(包括兼任總經理、副總經理、其他經理人及員工)取得員工認股權憑證得認購股數(不包括已執行部分)，除填列本表外，尚應填列附表十五。
- 註 8：應揭露合併報告內所有公司(包括本公司)給付本公司董事各項酬金之總額。
- 註 9：本公司給付每位董事各項酬金總額，於所歸屬級距中揭露董事姓名。
- 註 10：應揭露合併報告內所有公司(包括本公司)給付本公司每位董事各項酬金總額，於所歸屬級距中揭露董事姓名。
- 註 11：稅後純益係指最近年度之稅後純益；已採用國際財務報導準則者，稅後純益係指最近年度個體或個別財務報告之稅後純益。
- 註 12：a. 本欄應明確填列公司董事領取來自子公司以外轉投資事業相關酬金金額。
b. 公司董事如有領取來自子公司以外轉投資事業所領取之酬金，應將公司董事於子公司以外轉投資事業所領取之酬金，併入酬金級距表之 J 欄，並將欄位名稱改為「所有轉投資事業」。
c. 酬金係指本公司董事擔任子公司以外轉投資事業之董事、監察人或經理人等身分所領取之報酬、酬勞、員工紅利及業務執行費用等相關酬金。
- 註 13：係指截至年報刊印日止董事兼任員工(包括兼任總經理、副總經理、其他經理人及員工)取得限制員工權利新股股數，除填列本表外，尚應填列附表十五之一。
- * 本表所揭露酬金內容與所得稅法之所得概念不同，故本表目的係作為資訊揭露之用，不作課稅之用。

2. 總經理及副總經理之酬金

單位：新台幣仟元

職稱	姓名	薪資(A) (註2)		退職退休金 (B)		獎金及 特支費等等 (C) (註3)		盈餘分配之員工紅利金額(D) (註4)				A、B、C及D 等四項總額占 稅後純益之比 例(%) (註9)		取得員工認股 權憑證數額 (註5)		取得限制員工 權利新股數 (註11)		有無領 取來自 子公司 以外轉 投資事 業酬金 (註10)
		本公司	財務報 告內所 有公司 (註6)	本公司	財務報 告內所 有公司 (註6)	本公司	財務報 告內所 有公司 (註6)	現金紅 利金額	股票紅 利金額	財務報告內所有 公司 (註6)	現金紅 利金額	股票紅 利金額	本公司	財務報 告內所 有公司 (註6)	本公司	財務報 告內所 有公司 (註6)		
總經理	趙永昌	8,650	398	1,932	1,932	2,298	-	2,298	-	-	4.59%	-	-	-	-	-	無	
資深 副總經理	張建財																	
副總經理	林錦隆																	
副總經理	徐志誠																	

酬金級距表

給付本公司各個總經理及副總經理酬金級距	總經理及副總經理姓名	
	本公司(註7)	財務報告內所有公司(註8)E
低於2,000,000元	-	-
2,000,000元(含)~5,000,000元(不含)	趙永昌、張建財、林錦隆、徐志誠	同左
5,000,000元(含)~10,000,000元(不含)	-	-
10,000,000元(含)~15,000,000元(不含)	-	-
15,000,000元(含)~30,000,000元(不含)	-	-
30,000,000元(含)~50,000,000元(不含)	-	-
50,000,000元(含)~100,000,000元(不含)	-	-
100,000,000元以上	-	-
總計	4人	同左

註1：總經理及副總經理姓名應分別列示，以彙總方式揭露各項給付金額。若董事兼任總經理或副總經理者應填列本表及上表(1-1)或(1-2)。

註2：係填列最近年度總經理及副總經理薪資、職務加給、離職金。

註 3：係填列最近年度總經理及副總經理各種獎金、獎勵金、車馬費、特支費、各種津貼、宿舍、配車等實物提供及其他報酬金額。如提供房屋、汽車及其他交通工具或專屬個人之支出時，應揭露所提供資產之性質及成本、實際或按公平市價設算之租金、油資及其他給付。另如配有司機者，請附註說明公司給付該司機之相關報酬，但不計入酬金。

註 4：係填列最近年度盈餘分配議案股東會前經董事會通過擬議配發總經理及副總經理之員工紅利金額(含股票紅利及現金紅利)，若無法預估者則按去年實際配發金額比例計算今年擬議配發金額，並另應填列附表一之三。稅後純益係指最近年度之稅後純益；已採用國際財務報導準則者，稅後純益係最近年度個體或個別財務報告之稅後純益。

註 5：係指截至年報刊印日止總經理及副總經理取得員工認股權證得認購股數(不包括已執行部分)，除填列本表外，尚應填列附表十五。

註 6：應揭露合併報告內所有公司(包括本公司)給付本公司總經理及副總經理各項酬金之總額。

註 7：本公司給付每位總經理及副總經理各項酬金總額，於所歸屬級距中揭露總經理及副總經理姓名。

註 8：應揭露合併報告內所有公司(包括本公司)給付本公司每位總經理及副總經理各項酬金總額，於所歸屬級距中揭露總經理及副總經理姓名。

註 9：稅後純益係指最近年度之稅後純益；已採用國際財務報導準則者，稅後純益係指最近年度個體或個別財務報告之稅後純益。

註 10：a.本欄應明確填列公司總經理及副總經理領取自子公司以外轉投資事業相關酬金金額。

b.公司總經理及副總經理如有領取來自子公司以外轉投資事業相關酬金者，應將公司總經理及副總經理於子公司以外轉投資事業所領取之酬金，併入酬金級距表E欄，並將欄位名稱改為「所有轉投資事業」。

c.酬金係指本公司總經理及副總經理擔任子公司以外轉投資事業之董事、監察人或經理人等身分所領取之報酬、酬勞、員工紅利及業務執行費用等相關酬金。

註 11：係指截至年報刊印日止董事兼任員工(包括兼任總經理、副總經理、其他經理人及員工)取得限制員工權利新股股數，除填列本表外，尚應填列附表十五之一。

註 12：實際支付為零，全數為提撥數據。

*本表所揭露酬金內容與所得稅法之所得概念不同，故本表目的係作為資訊揭露之用，不作課稅之用。

3.配發員工紅利之經理人姓名及配發情形
(依 103 年 4 月 23 日董事會通過擬議之盈餘分派案為預估)

單位：新台幣仟元

	職稱	姓名	股票紅利金額	現金紅利金額	總計	總額占稅後純益之比例(%)
經理人	總經理	趙永昌	-	5,222	5,222	1.80%
	資深副總經理	張建財				
	副總經理	林錦隆				
	副總經理	徐志誠				
	處長	鄭清交				
	處長	王秉榮				
	處長	彭嘉尉				
	處長	李俊興				
	處長	郭慧貞				
	財務主管	何郭德				
	會計主管	張雯菁				
	稽核主管	薛淑萍				

(四)分別比較說明本公司及合併報表所有公司於最近二年度支付本公司董事、監察人、總經理及副總經理酬金總額占個體或個別財務報告稅後純益比例之分析，並說明給付酬金之政策、標準與組合、訂定酬金之程序、與經營績效及未來風險之關聯性：

1.最近二年度支付本公司董事、監察人、總經理及副總經理酬金總額占稅後純益比例之分析：

單位：新台幣仟元

項目	101年度			102年度		
	酬金總額	稅後純益	比例	酬金總額	稅後純益	比例
本公司	15,650	240,890	6.50%	18,485	289,314	6.39%
合併報表所有公司	15,650	240,890	6.50%	18,485	289,314	6.39%

2.給付酬金之政策、標準與組合、訂定酬金之程序、與經營績效及未來風險之關聯性：

本公司給付酬金之政策，係由薪酬委員會以該職位同業市場中的薪資水平、考量該職位於公司內的權責，以及對公司營運目標貢獻度給予酬金。訂定酬金之程序，則參考公司整體績效、個人績效達成率及對公司績效的貢獻度給予合理的酬金。

至於董事之車馬費及董事長薪資，本公司於公司章程中規定由薪酬委員會參照相關同業及上市公司水準議定。董事長並比照從業人員薪給待遇之相關規定，支給其他給與，不論營業盈虧得依同業通常水準支給之。

三、公司治理運作情形

(一)董事會運作情形

最近年度董事會開會 7 次(A)，董事出席情形如下：

職稱	姓名	實際出席(列)席次數 B	委託出席次數	實際出席(列)席率(%) 【 B/A 】	備註
董事長	趙宗信	7	0	100%	連任
董事	趙永昌	6	1	85.71%	連任
董事	信昌國際實業(股)公司 代表人：張建財	6	0	85.71%	連任
董事	恆山(股)公司 代表人：林錦隆	4	0	100%	註1
董事	能率投資(股)公司 代表人：董炯雄	7	0	100%	連任
董事	應華精密科技(股)公司 代表人：李敏誠	7	0	100%	連任
董事	兆豐創業投資(股)公司 代表人：羅銀益	7	0	100%	註2
董事	劉維邦	7	0	100%	註2
獨立董事	蔡宗男	7	0	100%	連任
獨立董事	姚德彰	4	0	100%	註3
獨立董事	趙郁文	4	0	100%	註3
獨立董事	潘永堂	3	0	100%	註4
監察人	新揚投資(股)公司 代表人：楊晉山	1	0	33.33%	註5

其他應記載事項：

- 一、證交法第 14 條之 3 所列事項暨其他經獨立董事反對或保留意見且有紀錄或書面聲明之董事會議決事項，應敘明董事會日期、期別、議案內容、所有獨立董事意見及公司對獨立董事意見之處理：無。
- 二、董事對利害關係議案迴避之執行情形，應敘明董事姓名、議案內容、應利益迴避原因以及參與表決情形：民國 102 年 1 月 28 日董事會討論董事長、總經理、經理人之 101 年度年終獎金案，民國 102 年 8 月 1 日董事會討論 101 年度員工分紅案，民國 102 年 11 月 1 日討論 102 年度經理人調薪追認案，民國 102 年 12 月 25 日討論董事長、總經理、經理人之 102 年度年終獎金案，個別董事均已迴避有關自身酬勞配發之討論及表決。
- 三、當年度及最近年度加強董事會職能之目標（例如設立審計委員會、提昇資訊透明度等）與執行情形評估：本公司為健全公司治理及加強董事會職能，已於 102 年 6 月 10 日設立審計委員會。

註 1：恆山(股)公司於 102 年 6 月 17 日新任本公司董事，102 年度應出席董事會 4 次，實際出席率 100%。

註 2：原任本公司監察人，於 102 年 6 月 17 日改選為本公司董事。

註 3：姚德彰及趙郁文於 102 年 6 月 17 日新任本公司獨立董事，102 年度應出席董事會 4 次，實際出席率 100%。

註 4：獨立董事潘永堂於 102 年 6 月 17 日解任，102 年度應出席董事會 3 次，實際出席率 100%。

註 5：新揚投資(股)公司於 102 年 4 月 30 日辭任本公司監察人職務，102 年度應出席董事會 3 次，實際出席率 33.33%。

(二)審計委員會運作情形

本公司審計委員會於 102 年 6 月 10 日成立，最近年度審計委員會開會 4 次(A)，獨立董事出席情形如下：

職稱	姓名	實際出席次數(B)	委託出席次數	實際出席率(%) (B/A)	備註
獨立董事	蔡宗男	4	0	100%	-
獨立董事	姚德彰	4	0	100%	-
獨立董事	趙郁文	4	0	100%	-

其他應記載事項：

- 一、證交法第 14 條之 5 所列事項暨其他未經審計委員會通過，而經全體董事三分之二以上同意之議決事項，應敘明董事會日期、期別、議案內容、審計委員會決議結果以及公司對審計委員會意見之處理：無。
- 二、獨立董事對利害關係議案迴避之執行情形，應敘明獨立董事姓名、議案內容、應利益迴避原因以及參與表決情形：無。
- 三、獨立董事與內部稽核主管及會計師之溝通情形（例如就公司財務、業務狀況進行溝通之事項、方式及結果等）：本公司內部稽核主管定期與獨立董事及會計師溝通稽核報告結果，其溝通狀況良好。

(三) 公司治理運作情形及其與上市上櫃公司治理實務守則差異情形及原因

項目	運作情形	與上市上櫃公司治理實務守則差異情形及原因
<p>一、公司股權結構及股東權益</p> <p>(一) 公司處理股東建議或糾紛等問題之方式</p> <p>(二) 公司掌握實際控制公司之主要股東及主要股東之最終控制者名單之情形</p> <p>(三) 公司建立與關係企業風險控管機制及防火牆之方式</p>	<p>(一) 已設有專人處理股東建議或糾紛等相關問題。</p> <p>(二) 本公司藉由股務代理機構提供之股東名冊確實掌握之。</p> <p>(三) 本公司與關係企業均個別獨立運作，並訂有「子公司監督管理辦法」。</p>	<p>無重大差異。</p> <p>無重大差異。</p> <p>無重大差異。</p>
<p>二、董事會之組成及職責</p> <p>(一) 公司設置獨立董事之情形</p> <p>(二) 定期評估簽證會計師獨立性之情形</p>	<p>(一) 本公司設有三席獨立董事。</p> <p>(二) 本公司選任之會計師事務所及簽證會計師，皆與本公司無利害關係，並嚴守獨立性。</p>	<p>無重大差異。</p> <p>無重大差異。</p>
<p>三、建立與利害關係人溝通管道之情形</p>	<p>本公司設有發言人及代理發言人，並定期公開財務業務資訊，利害關係人可瞭解公司營運狀況，以維持其權益。</p>	<p>無重大差異。</p>
<p>四、資訊公開</p> <p>(一) 公司架設網站，揭露財務業務及公司治理資訊之情形</p> <p>(二) 公司採行其他資訊揭露之方式（如架設英文網站、指定專人負責公司資訊之蒐集及揭露、落實發言人制度、法人說明會過程放置公司網站等）</p>	<p>(一) 本公司已架設中英文網站介紹相關業務活動，財務及公司治理等資訊可連結至公開資訊觀測站查詢。</p> <p>(二) 本公司設有專人負責公司資訊之蒐集及揭露，並依規定落實發言人及代理發言人制度。</p>	<p>無重大差異。</p> <p>無重大差異。</p>
<p>五、公司設置提名、薪酬或其他各類功能性委員會之運作情形</p>	<p>本公司設有薪酬委員會，請參閱本年報「公司治理」說明。</p>	<p>無重大差異。</p>
<p>六、公司如依據「上市上櫃公司治理實務守則」訂有公司治理實務守則者，請敘明其運作與所訂公司治理實務守則之差異情形： 為健全公司治理，本公司董事會於103年3月5日訂定「公司治理實務守則」，將於103年股東會提請報告。</p>		

項目	運作情形	與上市上櫃公司治理實務守則差異情形及原因		
<p>七、其他有助於瞭解公司治理運作情形之重要資訊(如員工權益、僱員關懷、投資者關係、供應商關係、利害關係人之權利、董事及監察人進修之情形、風險管理政策及風險衡量標準之執行情形、客戶政策之執行情形、公司為董事及監察人購買責任保險之情形等)：</p> <p>(一)員工權益：本公司一向以誠信對待員工，依勞基法保障員工合法權益。</p> <p>(二)僱員關懷：透過充實安定員工生活的福利制度及良好的教育訓練制度與員工建立起互信互賴之良好關係。如：職工福利委員會、健診補助、提供員工外租宿舍、住宿員工之生活照顧及停車場等。</p> <p>(三)投資者關係：本公司每年依據公司法及相關法令召集股東會，亦給與股東充分發問及提案之機會，並設有發言人制度處理股東建議、疑義及糾紛事項。本公司亦依據主管機關之規定辦理相關資訊公告申報事宜，即時提供各項可能影響投資人決策之資訊。</p> <p>(四)供應商關係：本公司注重採購價格之合理性，採購人員經與多家供應商詢價、比價及議價後，就單價、規格、付款條件、交期、產品及服務品質或其他資料等充分比較後決定之。本公司與供應商建立長期緊密關係、協同合作、互信互利，共同追求永續雙贏成長。</p> <p>(五)利害關係人之權利：本公司與往來銀行、員工、客戶及供應商等，均保持暢通之溝通管道，尊重及維護其應有合法權益。本公司設有發言人制度，以期提供投資人及利害關係人高透明的財務業務資訊。</p> <p>(六)董事及監察人進修之情形：</p>				
<p>102年度本公司董事之進修情形如下表：</p>				
姓名	進修日期	主辦單位	課程名稱	進修時數
趙宗信	102.11.01	社團法人中華公司治理協會	強化公司治理，二十一世紀企業必須進行的管理轉型戰略	3小時
趙永昌	102.11.01	社團法人中華公司治理協會	強化公司治理，二十一世紀企業必須進行的管理轉型戰略	3小時
張建財	102.11.01	社團法人中華公司治理協會	強化公司治理，二十一世紀企業必須進行的管理轉型戰略	3小時
林錦隆	102.11.01	社團法人中華公司治理協會	強化公司治理，二十一世紀企業必須進行的管理轉型戰略	3小時
董炯雄	102.11.01	社團法人中華公司治理協會	強化公司治理，二十一世紀企業必須進行的管理轉型戰略	3小時
李敏誠	102.11.05	財團法人中華民國證券暨期貨市場發展基金會	最新公司法修正與公司法人人格否定論~企業轉投資應特別考量風險	3小時
羅銀益	102.11.01	社團法人中華公司治理協會	強化公司治理，二十一世紀企業必須進行的管理轉型戰略	3小時
劉維邦	102.11.01	社團法人中華公司治理協會	強化公司治理，二十一世紀企業必須進行的管理轉型戰略	3小時
蔡宗男	102.01.30	社團法人中華公司治理協會	IFRS導入與董監財報責任	1小時
蔡宗男	102.04.30	社團法人中華公司治理協會	關係人交易與非常規交易-如何兼顧小我與大我	1小時
蔡宗男	102.08.29	社團法人中華公司治理協會	超越短期主義並重現公司治理-談英國近期發展	1小時
蔡宗男	102.09.16	財團法人中華民國證券暨期貨市場發展基金會	上市上櫃公司誠信經營與企業社會責任座談會	3小時
蔡宗男	102.10.24	社團法人中華公司治理協會	董事會效能評估	1小時

項目		運作情形		與上市上櫃公司治理實務守則差異情形及原因	
姓名	進修日期	主辦單位	課程名稱	進修時數	
蔡宗男	102.10.31	社團法人中華公司治理協會	探究公司治理新紀元-以廣義家族型企業與中小型公開發行公司為例	3小時	
蔡宗男	102.11.01	社團法人中華公司治理協會	強化公司治理，二十一世紀企業必須進行的管理轉型戰略	3小時	
蔡宗男	102.11.28	金融監督管理委員會	第九屆臺北公司治理論壇	3小時	
姚德彰	102.11.01	社團法人中華公司治理協會	強化公司治理，二十一世紀企業必須進行的管理轉型戰略	3小時	
趙郁文	102.11.01	社團法人中華公司治理協會	強化公司治理，二十一世紀企業必須進行的管理轉型戰略	3小時	

(七)風險管理政策及風險衡量標準之執行情形：本公司訂有「取得或處分資產處理程序」、「背書保證管理辦法」及「資金貸與他人管理辦法」等各項管理程序，以作為本公司執行單位與稽核單位實行上開業務時之風險控管依據及風險衡量之標準。

(八)客戶政策之執行情形：本公司與客戶維持穩定良好關係，以創造公司利潤。

(九)公司為董事及監察人購買責任保險之情形：本公司已為全體董事購買責任保險。

八、如有公司治理自評報告或委託其他專業機構之公司治理評鑑報告者，應敘明其自評（或委外評鑑）結果、主要缺失（或建議）事項及改善情形：本公司已完成公司治理自評報告，尚無重大缺失。

(四)薪酬委員會其組成、職責及運作情形：

1.薪資報酬委員會成員資料：

身份別 (註1)	姓名	是否具有五年以上工作經驗 及下列專業資格			符合獨立性情形(註2)								兼任其 他公開發行公司 薪資報酬委員會 成員家數	備註 (註3)
		商務、法官、檢察官、律師、會計師或其他與公司業務所需之國家考試及領有證書之專門職業及技術人員	商務、法官、檢察官、律師、會計師或其他與公司業務所需之國家考試及領有證書之專門職業及技術人員	具有商務、財務、會計或公司業務所需之工作經驗	1	2	3	4	5	6	7	8		
獨立董事	蔡宗男	-	-	✓	✓	✓	✓	✓	✓	✓	✓	✓	0	-
獨立董事	姚德彰	-	-	✓	✓	✓	✓	✓	✓	✓	✓	✓	1	-
獨立董事	趙郁文	✓	-	✓	✓	✓	✓	✓	✓	✓	✓	✓	1	-

註1：身分別請填列係為董事、獨立董事或其他。

註2：各成員於選任前二年及任職期間符合下述各條件者，請於各條件代號下方空格中打“✓”。

- (1) 非為公司或其關係企業之受僱人。
- (2) 非公司或其關係企業之董事、監察人。但如為公司或其母公司、公司直接及間接持有表決權之股份超過百分之五十之子公司之獨立董事者，不在此限。
- (3) 非本人及其配偶、未成年子女或以他人名義持有公司已發行股份總額百分之一以上或持股前十名之自然人股東。

- (4) 非前三款所列人員之配偶、二親等以內親屬或三親等以內直系血親。
- (5) 非直接持有公司已發行股份總額百分之五以上法人股東之董事、監察人或受僱人，或持股前五名法人股東之董事、監察人或受僱人。
- (6) 非與公司有財務或業務往來之特定公司或機構之董事（理事）、監察人（監事）、經理人或持股百分之五以上股東。
- (7) 非為公司或其關係企業提供商務、法務、財務、會計等服務或諮詢之專業人士、獨資、合夥、公司或機構之企業主、合夥人、董事（理事）、監察人（監事）、經理人及其配偶。
- (8) 未有公司法第 30 條各款情事之一。

註 3：若成員身分別係為董事，請說明是否符合「股票上市或於證券商營業處所買賣公司薪資委員會設置及行使職權辦法」第 6 條第 5 項之規定。

2. 薪資報酬委員會運作情形資訊：

(1) 本公司之薪資報酬委員會委員計 3 人。

(2) 本屆委員任期：102 年 6 月 17 日至 105 年 6 月 16 日，最近年度薪資報酬委員會開會 5 次(A)，委員資格及出席情形如下：

職稱	姓名	實際出席次數 (B)	委託出席次數	實際出席率(%) (B/A)	備註
召集人	蔡宗男	5	0	100%	連任
委員	姚德彰	5	0	100%	連任
委員	趙郁文	3	0	100%	註 1
委員	潘永堂	2	0	100%	註 2

其他應記載事項：

- 一、董事會如不採納或修正薪資報酬委員會之建議，應敘明董事會日期、期別、議案內容、董事會決議結果以及公司對薪資報酬委員會意見之處理(如董事會通過之薪資報酬優於薪資報酬委員會之建議，應敘明其差異情形及原因)：無。
- 二、薪資報酬委員會之議決事項，如成員有反對或保留意見且有紀錄或書面聲明者，應敘明薪資報酬委員會日期、期別、議案內容、所有成員意見及對成員意見之處理：無。

註 1：趙郁文於 102 年 6 月 17 日新任本公司薪酬委員會之委員，102 年度應出席薪酬委員會 3 次，實際出席率 100%。

註 2：委員潘永堂於 102 年 6 月 17 日解任，102 年度應出席薪酬委員會 2 次，實際出席率 100%。

(五) 履行社會責任情形

項目	運作情形	與上市上櫃公司企業社會責任實務守則差異情形及原因
<p>一、落實推動公司治理</p> <p>(一) 公司訂定企業社會責任政策或制度，以及檢討實施成效之情形。</p> <p>(二) 公司設置推動企業社會責任專(兼)職單位之運作情形。</p> <p>(三) 公司定期舉辦董事、監察人與員工之企業倫理教育訓練及宣導事項，並將其與員工績效考核系統結合，設立明確有效之獎勵及懲戒制度之情形。</p>	<p>(一) 本公司已訂定「誠信經營守則」及「道德行為準則」。</p> <p>(二) 本公司由行政管理處推動企業社會責任之運作。</p> <p>(三) 本公司定期舉辦董事及員工之教育訓練，並利用月會宣導企業倫理觀念，並將相關成效與員工績效互相結合。</p>	<p>無重大差異。</p> <p>無重大差異。</p> <p>無重大差異。</p>

項目	運作情形	與上市上櫃公司企業社會責任實務守則差異情形及原因
<p>二、發展永續環境</p> <p>(一)公司致力於提升各項資源之利用效率，並使用對環境負荷衝擊低之再生物料之情形。</p> <p>(二)公司依其產業特性建立合適之環境管理制度之情形。</p> <p>(三)設立環境管理專責單位或人員，以維護環境之情形。</p> <p>(四)公司注意氣候變遷對營運活動之影響，制定公司節能減碳及溫室氣體減量策略之情形。</p>	<p>(一)本公司將生產中產生的廢銅與金屬廢液充分回收再利用。於產品開發時期，評估資源最佳使用效率，減少資源消耗。生產時期著重污染的預防，降低對環境的衝擊。產品使用時期，著重於客戶服務，以滿足客戶需求為宗旨。本公司強調產品的生命週期，產品汰舊換新是可回收、再利用，確保生態環境不受污染。</p> <p>(二)本公司通過ISO14001認證並依各階程序書落實執行中。本公司致力於降低產品對環境的衝擊，並與客戶共同努力，目前已取得SONY GP認證及RoHS認證。</p> <p>(三)本公司設置專責之工安環保單位與人員依相關法令執行業務。本公司設有專責人員操作廢水設備、空氣污染防制設備及毒性化學物質管理人員，以預防因生產所產出之汙染物造成環境破壞。</p> <p>(四)本公司依客戶要求執行產品碳盤查，未來仍會持續符合客戶需求，關注節能減碳及溫室氣體減量等議題。本公司設置中央空調系統，購置變頻機及建置回收水再利用系統，顯示本公司對節能減碳及溫室氣體減量之重視。</p>	<p>無重大差異。</p> <p>無重大差異。</p> <p>無重大差異。</p> <p>無重大差異。</p>

項目	運作情形	與上市上櫃公司企業社會責任實務守則差異情形及原因
<p>三、維護社會公益</p> <p>(一)公司遵守相關勞動法規及尊重國際公認基本勞動人權原則，保障員工之合法權益及雇用政策無差別待遇等，建立適當之管理方法、程序及落實之情形。</p> <p>(二)公司提供員工安全與健康之工作環境，並對員工定期實施安全與健康教育之情形。</p> <p>(三)公司建立員工定期溝通之機制，以及以合理方式通知對員工可能造成重大影響之營運變動之情形。</p> <p>(四)公司制定並公開其消費者權益政策，以及對其產品與服務提供透明且有效之消費者申訴程序之情形。</p> <p>(五)公司與供應商合作，共同致力提升企業社會責任之情形。</p> <p>(六)公司藉由商業活動、實物捐贈、企業志工服務或其他免費專業服務，參與社區發展及慈善公益團體相關活動之情形。</p>	<p>(一)本公司依據勞動基準法及相關法令訂定「工作規則」。</p> <p>(二)本公司於新進人員訓練時，執行安全衛生教育訓練課程。</p> <p>(三)本公司每季舉辦勞資會議，提供勞資溝通管道，並報告公司之營運狀況與勞資重要事項。</p> <p>(四)本公司除重視產品品質、安全性及創新外，亦立即處理客訴並提供顧客完整產品資訊。</p> <p>(五)本公司於「供應商管理作業程序」中設置供應商企業社會責任宣導函，要求供應商共同遵循並回簽，以共創未來。</p> <p>(六)本公司積極參與機構或弱勢團體之捐贈活動，如提供桃園縣大園鄉社會救助金、贊助桃園縣大園鄉內海國小教育金、贊助大園義消分隊消防經費、捐款幸夫慈善基金會等。</p>	<p>無重大差異。</p> <p>無重大差異。</p> <p>無重大差異。</p> <p>無重大差異。</p> <p>無重大差異。</p> <p>無重大差異。</p>
<p>四、加強資訊揭露</p> <p>(一)公司揭露具攸關性及可靠性之企業社會責任相關資訊之方式。</p> <p>(二)公司編製企業社會責任報告書，揭露推動企業社會責任之情形。</p>	<p>(一)本公司於公司網站及年報中揭露企業社會責任等相關資訊。</p> <p>(二)本公司已訂定「道德行為準則」及「誠信經營守則」。</p>	<p>無重大差異。</p> <p>無重大差異。</p>
<p>五、公司如依據「上市上櫃公司企業社會責任實務守則」訂有本身之企業社會責任守則者，請敘明其運作與所訂守則之差異情形： 本公司董事會於103年3月5日訂定「公司治理實務守則」，並將於103年股東會提請報告。</p>		

項目	運作情形	與上市上櫃公司企業社會責任實務守則差異情形及原因
<p>六、其他有助於瞭解企業社會責任運作情形之重要資訊(如公司對環保、社區參與、社會貢獻、社會服務、社會公益、消費者權益、人權、安全衛生與其他社會責任活動所採行之制度與措施及履行情形)：</p> <p>(一)環保：本公司已通過ISO14001及TS16949之認證，且生產過程與產品均遵循環境關聯禁用物質之管理作業程序，並進行一般ICP檢測項目。本公司於營運過程中將持續加強環境保護之注意。</p> <p>(二)社區參與：本公司除致力經營本業，亦規劃推動社區服務並參與慈善活動。</p> <p>(三)社會貢獻：本公司除致力經營本業，並捐助慈善機構。</p> <p>(四)社會服務、社會公益：本公司除致力經營本業，並不定期捐助社會福利團體。</p> <p>(五)消費者權益：本公司為努力達成「顧客滿意」的目標，除重視產品品質、安全性及創新外，亦立即處理客訴並提供顧客完整產品資訊。</p> <p>(六)人權：本公司已依據勞動基準法及相關法令訂定「工作規則」，並依照「性別工作平等法」、「性騷擾防治法」等法令維護良好之工作環境，藉以保障員工之工作權利。</p> <p>(七)安全衛生與其他社會責任：本公司係依相關法令執行環境保護，且所有污染防治設施設置與操作均符合法令規定，善盡環保公民之責任。</p>		
<p>七、公司產品或企業社會責任報告書如有通過相關驗證機構之查證標準，應加以敘明：無。</p>		

(六)公司履行誠信經營情形及採行措施：

項目	運作情形	與上市上櫃公司企業社會責任實務守則差異情形及原因
<p>一、訂定誠信經營政策及方案</p> <p>(一)公司於規章及對外文件中明示誠信經營之政策，以及董事會與管理階層承諾積極落實之情形。</p> <p>(二)公司訂定防範不誠信行為方案之情形，以及方案內之作業程序、行為指南及教育訓練等運作情形。</p> <p>(三)公司訂定防範不誠信行為方案時，對營業範圍內具較高不誠信行為風險之營業活動，採行防範行賄及收賄、提供非法政治獻金等措施之情形。</p>	<p>(一)本公司訂有「誠信經營守則」作為董事、經理人、受僱人或具有實質控制能力者之準繩。</p> <p>(二)本公司於「誠信經營守則」中詳盡訂定防範不誠信行為方案，包含作業程序、行為指南及教育訓練等。</p> <p>(三)本公司訂有「誠信經營守則」防範行賄及收賄、提供非法政治獻金、不當慈善捐贈或贊助、提供或接受不合理禮物、款待或其他不正當利益。</p>	<p>無重大差異。</p> <p>無重大差異。</p> <p>無重大差異。</p>
<p>二、落實誠信經營</p> <p>(一)公司商業活動應避免與有不誠信行為紀錄者進行交易，並於商業契約中明訂誠信行為條款之情形。</p>	<p>(一)本公司以公平與透明之方式進行商業活動。</p>	<p>無重大差異。</p>

項目	運作情形	與上市上櫃公司企業社會責任實務守則差異情形及原因
<p>(二) 公司設置推動企業誠信經營專(兼)職單位之運作情形，以及董事會督導情形。</p> <p>(三) 公司制定防止利益衝突政策及提供適當陳述管道運作情形。</p> <p>(四) 公司為落實誠信經營所建立之有效會計制度、內部控制制度之運作情形，以及內部稽核人員查核之情形。</p>	<p>(二) 本公司為健全誠信經營之管理，由專責單位(總經理室)負責誠信經營政策與防範方案之制定及監督執行，並定期向董事會報告。</p> <p>(三) 本公司制定防止利益衝突之政策，並提供適當管道供董事與經理人主動說明其與公司有無潛在之利益衝突。與其自身或其代表之法人有利害關係，致有害於公司利益之虞者，得陳述意見及答詢，且應利益迴避，並不得代理其他董事行使其表決權。</p> <p>(四) 本公司內部稽核人員定期查核前項制度遵循情形，作成稽核報告提報董事會。</p>	<p>無重大差異。</p> <p>無重大差異。</p> <p>無重大差異。</p>
<p>三、公司建立檢舉管道與違反誠信經營規定之懲戒及申訴制度之運作情形。</p>	<p>本公司提供正當檢舉管道(員工意見箱)，並對於檢舉人身分及檢舉內容應確實保密。</p>	<p>無重大差異。</p>
<p>四、加強資訊揭露</p> <p>(一) 公司架設網站，揭露誠信經營相關資訊情形。</p> <p>(二) 公司採行其他資訊揭露之方式(如架設英文網站、指定專人負責公司資訊之蒐集及揭露放置公司網站等)。</p>	<p>(一) 本公司於公司網站及年報中揭露誠信經營之相關資訊。</p> <p>(二) 本公司指定專人負責公司資訊之蒐集及揭露，並將相關資訊放置於公司網站。</p>	<p>無重大差異。</p> <p>無重大差異。</p>
<p>五、公司如依據「上市上櫃公司誠信經營守則」訂有本身之誠信經營守則者，請敘明其運作與所訂守則之差異情形：無。</p>		
<p>六、其他有助於瞭解公司誠信經營運作情形之重要資訊(如公司對商業往來廠商宣導公司誠信經營決心、政策及邀請其參與教育訓練、檢討修正公司訂定之誠信經營守則等情形)：本公司董事會於103年3月5日修訂「誠信經營守則」，並將於103年股東會提請報告。</p>		

(七) 公司如有訂定公司治理守則及相關規章者，應揭露其查詢方式：本公司訂有公司治理守則及相關規章，可於本公司網站或公開資訊觀測站查詢。

(八) 其他足以增進對公司治理運作情形之瞭解的重要資訊，得一併揭露：無。

(九)內部控制制度執行狀況

1.內部控制聲明書：

健策精密工業股份有限公司

內部控制制度聲明書

日期：民國103年3月5日

本公司民國一〇二年度之內部控制制度，依據自行檢查的結果，謹聲明如下：

- 一、本公司確知建立、實施和維護內部控制制度係本公司董事會及經理人之責任，本公司業已建立此一制度。其目的係在對營運之效果及效率(含獲利、績效及保障資產安全等)、財務報導之可靠性及相關法令之遵循等目標的達成，提供合理的確保。
- 二、內部控制制度有其先天限制，不論設計如何完善，有效之內部控制制度亦僅能對上述三項目標之達成提供合理的確保；而且，由於環境、情況之改變，內部控制制度之有效性可能隨之改變。惟本公司之內部控制制度設有自我監督之機制，缺失一經辨認，本公司即採取更正之行動。
- 三、本公司係依據「公開發行公司建立內部控制制度處理準則」(以下簡稱「處理準則」)規定之內部控制制度有效性之判斷項目，判斷內部控制制度之設計及執行是否有效。該「處理準則」所採用之內部控制制度判斷項目，係為依管理控制之過程，將內部控制制度劃分為五個組成要素：1.控制環境，2.風險評估及回應，3.控制作業，4.資訊及溝通，及5.監督。每個組成要素又包括若干項目。前述項目請參見「處理準則」之規定。
- 四、本公司業已採用上述內部控制制度判斷項目，檢查內部控制制度之設計及執行的有效性。
- 五、本公司基於前項檢查結果，認為本公司於民國102年12月31日的內部控制制度(含對子公司之監督與管理)，包括知悉營運之效果及效率目標達成之程度、財務報導之可靠性及相關法令之遵循有關的內部控制制度等之設計及執行係屬有效，其能合理確保上述目標之達成。
- 六、本聲明書將成為本公司年報及公開說明書之主要內容，並對外公開。上述公開之內容如有虛偽、隱匿等不法情事，將涉及證券交易法第二十條、第三十二條、第一百七十一條及第一百七十四條等之法律責任。
- 七、本聲明書業經本公司民國103年3月5日董事會通過，出席董事8人，均同意本聲明書之內容，併此聲明。

健策精密工業股份有限公司



董事長：趙宗信



總經理：趙永昌



2.委託會計師專案審查內部控制制度者，應揭露會計師審查報告：無。

(十)最近年度及截至年報刊印日止公司及其內部人員依法被處罰、公司對其內部人員違反內部控制制度規定之處罰、主要缺失與改善情形：無。

(十一)最近年度及截至年報刊印日止，股東會及董事會之重要決議：

股東會重要決議	
102.06.10 股東常會	<p>(一)報告事項</p> <ol style="list-style-type: none"> 1.一〇一年度營業及財務報告。 2.監察人審查一〇一年度決算表冊報告。 3.採用 IFRS 對本公司可分配盈餘之調整情形及所提列之特別盈餘公積數額報告。 4.買回本公司股票實際執行情形及修正買回股份轉讓員工辦法報告。 5.國內第一次無擔保轉換公司債到期報告。 6.大陸投資情形報告。 7.修正董事會議事規則報告。 8.其他事項報告。 <p>(二)承認事項</p> <ol style="list-style-type: none"> 1.承認一〇一年度營業報告書及財務決算表冊案。 2.承認一〇一年度盈餘分派案。 3.追認現金增資運用情形變更案。 <p>(三)討論事項(I)</p> <ol style="list-style-type: none"> 1.修正本公司章程部份條文案。 2.修正資金貸與他人管理辦法及背書保證管理辦法案。 3.修正取得或處分資產處理程序案。 4.修正股東會議事規則案。 5.修正董事選舉辦法案。 <p>(四)選舉事項</p> <ol style="list-style-type: none"> 1.全面改選董事案(含三席獨立董事)。 <p>(五)討論事項(II)</p> <ol style="list-style-type: none"> 1.討論解除全體董事競業禁止之限制案。
董事會重要決議	
102.01.28	<ol style="list-style-type: none"> 1.討論變更 100 年度辦理之現金增資資金運用計畫案。 2.討論向金融機構申請授信額度追認案。 3.討論修正「內部稽核制度」及「內部控制制度」案。 4.討論董事長、總經理、經理人之 101 年度年終獎金案。 5.討論民國 102 年度營運計畫案。
102.03.08	<ol style="list-style-type: none"> 1.討論 101 年度營業報告書及財務決算表冊案。 2.討論採用 IFRS 對本公司可分配盈餘之調整情形及所提列之特別盈餘公積數額案。 3.討論國內第一次無擔保轉換公司債到期還本暨終止上櫃事宜案。 4.討論修正資金貸與他人管理辦法及背書保證管理辦法案。 5.討論修正「董事會議事規則」案。 6.討論修正「股東會議事規則」案。

董事會重要決議	
102.03.08	<ul style="list-style-type: none"> 7.討論修正「董事及監察人選舉辦法」案。 8.討論修正本公司章程案。 9.討論訂定本公司審計委員會組織規程案。 10.本年度股東會董事(含獨立董事)任期屆滿依法提請選舉案。 11.討論解除本年度股東會選舉之全體董事競業禁止之限制案。 12.討論 102 年股東常會召開事宜案。
102.04.25	<ul style="list-style-type: none"> 1.承認 102 年第一季合併財務報表案。 2.承認出具內控聲明書案。 3.討論 101 年度盈餘分派案。 4.討論本公司薪資報酬委員會審議 101 年度董、監事酬勞分配案。 5.討論修正取得或處分資產處理程序案。 6.審查本公司民國 102 年股東常會獨立董事候選人案。 7.討論第二次買回股份轉讓予員工案。 8.討論 102 年股東常會召開事宜案。
102.06.24	<ul style="list-style-type: none"> 1.選任董事長案。 2.討論聘請審計委員案。 3.討論修正審計委員會組織規程案。 4.討論聘請薪資報酬委員會案。 5.討論修正薪酬委員會組織章程案。 6.討論訂定除息基準日相關事宜案。 7.討論修正本公司第二次買回股份轉讓員工辦法案。 8.討論向金融機構申請授信額度案。
102.08.01	<ul style="list-style-type: none"> 1.承認審計委員會提議 102 年第二季合併財務報表案。 2.討論審計委員會提議變更簽證會計師案。 3.討論薪酬委員會提議 101 年度董、監事酬勞分配案。 4.討論薪酬委員會提議 101 年度員工分紅案。 5.討論向金融機構申請授信額度追認案。
102.11.01	<ul style="list-style-type: none"> 1.承認審計委員會提議 102 年第三季合併財務報表案。 2.討論 103 年度稽核計劃案。 3.討論薪酬委員會提議 102 年度經理人調薪追認案。
102.12.25	<ul style="list-style-type: none"> 1.討論民國 103 年度營運計畫案。 2.討論向張坤卯購買大園土地追認案。 3.討論向金融機構申請外匯及衍生性金融商品額度案。 4.討論董事長、總經理、經理人之 102 年度年終獎金案。 5.討論修改「內控制度自行檢查作業辦法」案。 6.討論庫藏股轉讓予員工案。
103.03.05	<ul style="list-style-type: none"> 1.討論出具內控聲明書案。 2.討論 102 年度營業報告書及財務決算表冊案。 3.討論修正「內部控制制度」案。 4.討論修正「取得或處分資產處理程序」案。 5.討論修正「背書保證管理辦法」案。 6.討論修正「誠信經營守則」案。

董事會重要決議	
103.03.05	7.討論訂定「公司治理實務守則」案。 8.追認向金融機構申請授信額度案。
103.03.19	1.討論 103 年股東常會召開事宜案。
103.04.23	1.討論 103 年第一季合併財務報表案。 2.討論 102 年度盈餘分派案。 3.討論 102 年度董、監事酬勞分配案。 4.討論修正 103 年股東常會召開事宜案。 5.討論財務主管及發言人異動案。 6.討論向證券公司開立證券戶案。

(十二)最近年度及截至年報刊印日止董事或監察人對董事會通過重要決議有不同意見且有紀錄或書面聲明者，其主要內容：無此情形。

(十三)最近年度及截至年報刊印日止，公司董事長、總經理、會計主管、財務主管、內部稽核主管及研發主管等辭職解任情形之彙總：

103 年 4 月 30 日

職稱	姓名	到任日期	解任日期	辭職或解任原因
財務主管	何郭德	96.06.06	103.04.30	生涯規劃

四、會計師公費資訊

會計師事務所名稱	會計師姓名		查核期間	備註
勤業眾信聯合會計師事務所	張敬人	李東峰	102.01.01~102.06.30	配合會計師事務所內部職務輪調，由張敬人及李東峰會計師更換為龔則立及楊清鎮會計師。
勤業眾信聯合會計師事務所	龔則立	楊清鎮	102.07.01~102.12.31	

會計師公費資訊級距表

單位：新臺幣仟元

金額級距		公費項目	審計公費	非審計公費	合計
1	低於 2,000 千元		-	-	-
2	2,000 千元 (含) ~4,000 千元		2,500	-	2,500
3	4,000 千元 (含) ~6,000 千元		-	-	-
4	6,000 千元 (含) ~8,000 千元		-	-	-
5	8,000 千元 (含) ~10,000 千元		-	-	-
6	10,000 千元 (含) 以上		-	-	-

(一)給付簽證會計師、簽證會計師所屬事務所及其關係企業之非審計公費為審計公費之四分之一以上者，應揭露審計與非審計公費金額及非審計服務內容：無此情事。

(二)更換會計師事務所且更換年度所支付之審計公費較更換前一年度之審計公費減少者，應揭露更換前後審計公費金額及原因：無此情事。

(三)審計公費較前一年度減少達百分之十五以上者，應揭露審計公費減少金額、比例及原因：無此情事。

五、更換會計師資訊

公司如在最近二年度及其期後期間有更換會計師情形者，應揭露下列事項：

(一)關於前任會計師

更換日期	102年8月1日		
更換原因及說明	為配合會計師事務所內部職務輪調，自一〇二年第三季起，本公司財務報表查核簽證之會計師由張敬人及李東峰會計師變更為龔則立及楊清鎮會計師。		
說明係委任人或會計師終止或不接受委任	當事人	會計師	委任人
	情況	不適用	
	主動終止委任		
不再接受(繼續)委任			
最新兩年內簽發無保留意見以外之查核報告書意見及原因	無此情形		
與發行人有無不同意見	有	會計原則或實務	
		財務報告之揭露	
		查核範圍或步驟	
		其他	
	無	✓	說明：不適用。
其他揭露事項 (本準則第十條第五款第一目第四點應加以揭露者)	無此情形		

(二)關於繼任會計師

事務所名稱	勤業眾信聯合會計師事務所		
會計師姓名	龔則立會計師、楊清鎮會計師		
委任之日	102年8月1日		
委任前就特定交易之會計處理方法或會計原則及對財務報告可能簽發之意見諮詢事項及結果	無		
繼任會計師對前任會計師不同意見事項之書面意見	無		

(三)前任會計師對本準則第10條第5款第1目及第2目之3事項之復函：不適用。

六、公司之董事長、總經理、負責財務或會計事務之經理人，最近一年內曾任職於簽證會計師所屬事務所或其關係企業者，應揭露其姓名、職稱及任職於簽證會計師所屬事務所或其關係企業之期間：無此情形。

七、最近年度及截至年報刊印日止，董事、監察人、經理人及持股比例超過百分之十之股東股權移轉及股權質押變動情形

(一)董事、監察人、經理人及大股東股權變動情形

職稱	姓名	102 年度		當年度截至 4 月 7 日止	
		持有股數 增(減)數	質押股數 增(減)數	持有股數 增(減)數	質押股數 增(減)數
董事長	趙宗信	-	-	-	-
董事兼總經理	趙永昌	-	-	-	-
法人董事兼大股東	信昌國際實業(股)公司	-	-	-	-
法人董事代表人兼經理人	張建財	-	-	(17,000)	-
法人董事兼大股東	恆山(股)公司	-	-	-	-
法人董事代表人兼經理人	林錦隆	560,000	-	(550,000)	-
法人董事	能率投資(股)公司	-	-	-	-
法人董事代表人	董炯雄	-	-	-	-
法人董事	應華精密科技(股)公司	-	-	-	-
法人董事代表人	李敏誠	-	-	-	-
法人董事	兆豐創業投資(股)公司	-	-	(108,000)	-
法人董事代表人	羅銀益	-	-	-	-
董事	劉維邦	(6,000)	-	(18,000)	-
獨立董事	蔡宗男	-	-	-	-
獨立董事	姚德彰	-	-	-	-
獨立董事	趙郁文	-	-	-	-
經理人	徐志誠	-	-	-	-
經理人	鄭清交	-	-	6,000	-
經理人	王秉榮	-	-	-	-
經理人	彭嘉尉	-	-	(3,305)	-
經理人	李俊興	-	-	(30,000)	-
經理人	郭慧貞	-	-	(5,000)	-
經理人	何郭德	-	-	-	-
經理人	張雯菁	-	-	7,000	-

(二)股權移轉資訊

姓名	股權移轉原因	交易日期	交易相對人	交易相對人與公司、董事、監察人及持股比例超過百分之十股東之關係	股數	交易價格
林錦隆	信託返還	102.03.18	林錦隆	-	560,000	-
張建財	贈與	103.02.24	張致睿	-	27,000	-
林錦隆	信託	103.02.25	台新銀行	-	560,000	-

(三)股權質押資訊

姓名	質押變動原因	變動日期	交易相對人	交易相對人與公司、董事、監察人及持股比例超過百分之十股東之關係	股數	持股比率	質押比率	質借(贖回)金額
信昌國際實業(股)公司	質押	100.11.07	台北富邦商業銀行營業部	-	1,700,000	12.04%	13.22%	-
恆山(股)公司	質押	101.04.30	台北富邦商業銀行營業部	-	2,000,000	11.32%	16.54%	-

八、持股比例占前十名之股東，其相互間為關係人或為配偶、二親等以內之親屬關係之資訊

103年4月7日

姓名	本人持有股份		配偶、未成年子女持有股份		利用他人名義合計持有股份		前十大股東相互間具有關係人或為配偶、二親等以內之親屬關係者，其名稱或姓名及關係		備註
	股數	持股比例	股數	持股比例	股數	持股比例	名稱(或姓名)	關係	
信昌國際實業股份有限公司	12,857,399	12.04%	-	-	-	-	(註)	-	-
代表人：趙宗信	1,847,337	1.73%	8,234	0.01%	-	-		-	-
恆山股份有限公司	12,094,633	11.32%	-	-	-	-		-	-
代表人：趙永昌	1,873,786	1.75%	8,220	0.01%	-	-		-	-
佳禾鑫有限公司	7,935,591	7.43%	-	-	-	-		-	-
代表人：簡貴玲	8,220	0.01%	1,873,786	1.75%	-	-		-	-
福港有限公司	7,935,591	7.43%	-	-	-	-		-	-
代表人：趙許慈美	8,234	0.01%	1,847,337	1.73%	-	-		-	-
福玉國際股份有限公司	3,062,941	2.87%	-	-	-	-		-	-
代表人：趙永昌	1,873,786	1.75%	8,220	0.01%	-	-		-	-
美爾企業股份有限公司	3,016,401	2.82%	-	-	-	-		-	-
代表人：趙宗信	1,847,337	1.73%	8,234	0.01%	-	-		-	-
富邦人壽保險股份有限公司	2,293,117	2.15%	-	-	-	-		-	-
代表人：鄭本源	-	-	-	-	-	-		-	-
菲立實業有限公司	2,057,779	1.93%	-	-	-	-	-	-	
代表人：謝章富	-	-	-	-	-	-	-	-	
趙永昌	1,873,786	1.75%	8,220	0.01%	-	-	(註)	-	
趙宗信	1,847,337	1.73%	8,234	0.01%	-	-	(註)	-	

註：1.信昌國際實業股份有限公司代表人：趙宗信與恆山股份有限公司代表人：趙永昌為兄弟關係。

2.信昌國際實業股份有限公司代表人：趙宗信與福港有限公司代表人：趙許慈美互為夫妻關係。

3.恆山股份有限公司代表人：趙永昌與佳禾鑫有限公司代表人：簡貴玲互為夫妻關係。

九、公司、公司之董事、監察人、經理人及公司直接或間接控制之事業對同一轉投資事業之持股數，並合併計算綜合持股比例

單位：仟股

轉投資事業 (註)	本公司投資		董事、監察人、經理人及直接或間接控制事業之投資		綜合投資	
	股數	持股比例	股數	持股比例	股數	持股比例
Elix International Co., Ltd.	20,306	100%	-	-	20,306	100%
無錫健策精密工業有限公司	-	100%	-	-	-	100%
捷邦精密股份有限公司	3,000	20%	-	-	3,000	20%

註：係本公司之長期股權投資。

肆、募資情形

一、資本及股份

(一)股本來源

1.股本形成經過

單位：股；新台幣元

年月	發行價格	核定股本		實收股本		備註		
		股數	金額	股數	金額	股本來源	以現金以外之財產抵充股款者	核准日期與文號
76.03	1,000	5,000	5,000,000	5,000	5,000,000	創立股本 5,000,000 元	-	-
83.10	1,000	30,000	30,000,000	30,000	30,000,000	現金增資 25,000,000 元	-	-
89.12	1,000	80,000	80,000,000	80,000	80,000,000	現金增資 50,000,000 元	-	89.12.05 經(89)中字第 89535944 號
91.12	10	8,450,000	84,500,000	8,450,000	84,500,000	盈餘轉增資 4,500,000 元	-	91.12.20 經授中字第 09133158450 號
96.01	10	80,000,000	800,000,000	23,450,000	234,500,000	現金增資 150,000,000 元	-	96.01.10 經授中字第 09631527130 號
96.06	20	80,000,000	800,000,000	44,483,000	444,830,000	現金增資 18,000,000 元 盈餘轉增資 187,600,000 元 員工紅利轉增資 4,730,000 元	-	96.06.11 經授中字第 09632245510 號
96.10	80	80,000,000	800,000,000	52,483,000	524,830,000	現金增資 80,000,000 元	-	96.10.24 經授商字第 09601260800 號
97.06	10	80,000,000	800,000,000	62,605,450	626,054,500	盈餘轉增資 78,724,500 元 員工紅利轉增資 22,500,000 元	-	97.06.26 經授商字第 09701143560 號
98.07	10	80,000,000	800,000,000	65,935,722	659,357,220	盈餘轉增資 31,302,720 元 員工紅利轉增資 2,000,000 元	-	98.08.19 經授商字第 09801188280 號
98.11	10	100,000,000	1,000,000,000	72,302,722	723,027,220	現金增資 63,670,000 元	-	98.10.27 金管證發字第 0980056278 號
99.07	10	100,000,000	1,000,000,000	74,703,826	747,038,260	可轉換公司債發行新股 24,011,040 元	-	99.07.28 經授商字第 09901168060 號
99.08	10	100,000,000	1,000,000,000	81,934,098	819,340,980	盈餘轉增資 72,302,720 元	-	99.06.30 金管證發字第 0990033828 號
99.10	10	100,000,000	1,000,000,000	83,156,703	831,567,030	可轉換公司債發行新股 12,226,050 元	-	99.10.29 經授商字第 09901242310 號
100.01	10	100,000,000	1,000,000,000	83,389,578	833,895,780	可轉換公司債發行新股 2,328,750 元	-	100.1.17 經授商字第 10001007820 號
100.05	10	100,000,000	1,000,000,000	83,396,101	833,961,010	可轉換公司債發行新股 65,230 元	-	100.5.13 經授商字第 10001097060 號
100.09	10	150,000,000	1,500,000,000	91,735,058	917,350,580	盈餘轉增資 83,389,570 元	-	100.7.4 金管證發字第 1000030785 號
100.11	10	150,000,000	1,500,000,000	91,737,285	917,372,850	可轉換公司債發行新股 22,270 元	-	100.10.31 經授商字第 10001247700 號
100.11	10	150,000,000	1,500,000,000	101,737,285	1,017,372,850	現金增資 100,000,000 元	-	100.9.19 金管證發字第 1000043771 號
101.08	10	150,000,000	1,500,000,000	106,824,149	1,068,241,490	盈餘轉增資 50,868,640 元	-	101.6.18 金管證發字第 1010027075 號

2.股份種類

103 年 4 月 7 日；單位：股

股份種類	核定股本				備註
	已發行股份		未發行股份	合計	
	流通在外股份	庫藏股			
普通股	106,324,149	500,000	43,175,851	150,000,000	-

3.總括申報制度相關資訊：無。

(二)股東結構

103年4月7日

股東結構 數量	政府機構	金融機構	其他法人	個人	外國機構 及外國人	合計
人 數	3	3	97	8,936	54	9,093
持有股數	1,668,000	441,156	64,832,654	35,038,436	4,843,903	106,824,149
持股比例	1.56%	0.41%	60.69%	32.80%	4.54%	100.00%

(三)股權分散情形

普通股

103年4月7日

持股分級	股東人數	持有股數	持股比例
1 至 999	2,426	456,608	0.43%
1,000 至 5,000	5,413	10,173,877	9.52%
5,001 至 10,000	632	4,770,875	4.47%
10,001 至 15,000	177	2,215,071	2.07%
15,001 至 20,000	111	2,009,266	1.88%
20,001 至 30,000	105	2,689,553	2.52%
30,001 至 50,000	98	3,955,103	3.70%
50,001 至 100,000	47	3,527,676	3.30%
100,001 至 200,000	35	5,174,517	4.85%
200,001 至 400,000	22	6,384,431	5.98%
400,001 至 600,000	11	5,108,781	4.78%
600,001 至 800,000	4	2,585,200	2.42%
800,001 至 1,000,000	0	0	0.00%
1,000,001 以上	12	57,773,191	54.08%
合 計	9,093	106,824,149	100.00%

(四)主要股東名單

103年4月7日

主要股東名稱	股份	持有股數	持股比例
信昌國際實業股份有限公司		12,857,399	12.04%
恆山股份有限公司		12,094,633	11.32%
佳禾鑫有限公司		7,935,591	7.43%
福港有限公司		7,935,591	7.43%
福玉國際股份有限公司		3,062,941	2.87%
美爾企業股份有限公司		3,016,401	2.82%
富邦人壽保險股份有限公司		2,293,117	2.15%
菲立實業有限公司		2,057,779	1.93%
趙永昌		1,873,786	1.75%
趙宗信		1,847,337	1.73%

(五)最近二年度每股市價、淨值、盈餘、股利及相關資料

單位：新台幣元；仟股

項目	年度		101 年	102 年	當年度截至 103 年 3 月 31 日
	每股市價	最 高		125.00	83.20
最 低			55.00	47.00	78.00
平 均			82.45	59.55	88.12
每股淨值 (註 2)	分 配 前		40.42	41.47	42.74
	分 配 後		38.42	(註1)	-
每股盈餘	加權平均股數		106,538	106,022	106,113
	每 股 盈 餘		2.26	2.73	0.79
每股股利	現 金 股 利		2.00	2.70 (註1)	-
	無償 配股	盈餘配股	-	-	-
		資本公積配股	-	-	-
	累積未付股利		-	-	-
投資報酬 分析	本益比(註 3)		36.48	21.81	-
	本利比(註 4)		41.23	(註1)	-
	現金股利殖利率(註 5)		2.43%	(註1)	-

註 1：102 年度盈餘分配案尚未經股東常會決議。

註 2：係以年底已發行之股數為準並依據次年度股東會決議分配之情形填列。

註 3：本益比＝當年度每股平均收盤價／每股盈餘。

註 4：本利比＝當年度每股平均收盤價／每股現金股利。

註 5：現金股利殖利率＝每股現金股利／當年度每股平均收盤價。

(六)公司股利政策及執行狀況

1.股利政策

本公司所處產業屬成長階段，基於公司未來資金需求及長期營運規劃，配合整體經濟環境及產業特性，並達成永續經營、兼顧股東權益與資本適足率之目標，股利政策係依公司章程第 24 條所述，每年現金股利發放總額不低於當年度擬發放股東紅利總額百分之二十。惟此項盈餘分派之種類及比例，得由董事會依當時公司營運狀況、資金需求規劃等情形擬具分配案，提報股東會決議調整之。

2.本次股東會擬議股利分配情形

本公司截至年報刊印日止，董事會已於 103 年 4 月 23 日擬議 102 年度盈餘分派案，惟該盈餘分派案尚未經股東常會決議。102 年度盈餘分配情形說明如下：

本公司 102 年度稅後純益為新台幣(以下同)289,313,840 元，經提列法定盈餘公積 28,931,384 元，並加計期初未分配盈餘 536,460,108 元，本期可供分配盈餘為 796,842,564 元。

本公司截至 103 年 4 月 7 日已發行普通股 106,824,149 股，扣除庫藏股 500,000 股後為 106,324,149 股，102 年度擬議分配現金股利每股配發 2.7 元，計 287,075,202 元。

嗣後若遇買回本公司股份、庫藏股轉讓或註銷、可轉換公司債及員工認股權憑證行使等，致流通在外股數變動而需配合調整股東配息率者，擬提請股東會授權董事會全權處理。

(七)本次股東會擬議之無償配股對公司營業績效及每股盈餘之影響：

本公司未公開財務預測，故不適用。

(八)員工分紅及董事、監察人酬勞

1.公司章程所載員工分紅及董事、監察人酬勞之成數或範圍

依公司章程第24條規定，本公司年度決算如有盈餘，除依法繳納稅捐及彌補歷年虧損外，應先提百分之十為法定盈餘公積，或得視業務需要或法令規定提列特別盈餘公積或加計迴轉之特別盈餘公積，次提不超過2%董監事酬勞，5~20%之員工紅利，其餘連同以前年度未分配盈餘作為可供分配盈餘，再由董事會視營運需要酌情保留適當盈餘後，提交股東會決議分派之。

2.本期估列員工紅利及董事、監察人酬勞金額之估列基礎、配發股票紅利之股數計算基礎及實際配發金額若與估列數有差異時之會計處理：年度終了後，董事會決議之發放金額有重大變動時，該變動調整原提列年度費用，於股東會決議日時，若金額仍有變動，則依會計估計變動處理，於股東會決議年度調整入帳。

3.董事會通過之擬議配發員工分紅等資訊

(1)配發員工現金紅利、股票紅利及董事、監察人酬勞金額：

本公司董事會於103年4月23日通過擬議之102年度盈餘分配案如下：

①配發員工現金紅利金額：26,038,000元。

②配發董事、監察人酬勞金額：5,207,000元。

董事會擬議配發之員工紅利及董監事酬勞與102年度財務報表認列金額並無差異。

(2)擬議配發員工股票紅利金額及占本期個體或個別財務報告稅後純益及員工紅利總額合計數之比例：不適用。

(3)考慮擬議配發員工紅利及董事、監察人酬勞後之設算每股盈餘：2.73。

4.前一年度員工分紅及董事、監察人酬勞之實際配發情形：

本公司101年度盈餘分配案業經102年4月25日董事會及102年6月10日股東會決議通過，實際配發員工現金紅利21,412,000元及董事、監察人酬勞新台幣4,284,000元，與原認列金額一致。

(九)公司買回本公司股份情形

103年4月30日

買回期次	第一次	第二次
買回目的	買回本公司股份轉讓予員工	買回本公司股份轉讓予員工
買回期間	101年4月26日至101年6月20日	102年5月3日至102年6月17日
買回區間價格	60元至120元	45元至85元
已買回股份種類及數量	普通股500,000股	普通股500,000股
已買回股份金額	39,745,268元	30,432,889元
已辦理銷除及轉讓之股份數量	無	已轉讓普通股500,000股
累積持有本公司股份數量	普通股500,000股	普通股500,000股
累積持有本公司股份數量占已發行股份總數比率(%)	0.47%	0.47%

- 二、公司債辦理情形：無。
 三、特別股辦理情形：無。
 四、海外存託憑證辦理情形：無。
 五、員工認股權憑證辦理情形：無。
 六、併購或受讓他公司股份發行新股辦理情形：無。
 七、資金運用計畫執行情形

(一)變更前之原計畫內容

- 1.目的事業主管機關核准日期及文號：100年9月19日金管證發字第1000043771函申報生效。
- 2.本計畫所需資金總額：新台幣994,100仟元。
- 3.資金來源：現金增資10,000仟股，每股面額為10元，每股發行價格為75元，預計募集750,000仟元，另外244,100仟元，係以銀行借款及自有資金因應。
- 4.計畫項目及預定資金運用進度：

單位：新台幣仟元

計畫項目	預定完成日期	所需資金總額	預定資金運用進度									
			100年度		101年度				102年度			
			第三季	第四季	第一季	第二季	第三季	第四季	第一季	第二季	第三季	第四季
興建桃園新廠	102年第三季	610,000	-	144,000	354,600	7,400	28,500	10,500	48,300	9,700	7,000	-
購置機器設備	102年第三季	384,100	-	-	-	-	-	115,230	165,050	63,000	40,820	-

5.預計可能產生效益：

單位：新台幣仟元；仟片

年 度	項 目	生 產 量	銷 售 量	銷 售 值	毛 利	營 業 淨 利
102 年度	陶瓷基板	117	117	183,596	44,063	25,703
	均熱片	7,020	7,020	95,542	26,752	17,198
103 年度	陶瓷基板	360	360	564,912	148,838	92,347
	均熱片	21,600	21,600	293,976	88,193	58,795
104 年度	陶瓷基板	360	360	564,912	143,205	86,714
	均熱片	21,600	21,600	293,976	85,253	55,855
105 年度	陶瓷基板	360	360	564,912	137,556	81,065
	均熱片	21,600	21,600	293,976	82,313	52,916
106 年度	陶瓷基板	360	360	564,912	131,907	75,416
	均熱片	21,600	21,600	293,976	79,374	49,976
107 年度	陶瓷基板	360	360	564,912	126,258	69,767
	均熱片	21,600	21,600	293,976	76,434	47,036
合計	陶瓷基板	1,917	1,917	3,008,156	731,827	431,012
	均熱片	115,020	115,020	1,565,422	438,319	281,776

(二)第一次計畫變更內容

- 1.核准日期：100 年度現金增資計畫變更案，業經本公司 101 年 8 月 28 日董事會決議通過，並於當日將計畫變更之內容輸入指定資訊申報網站。
- 2.變更原因：截至 101 年 8 月評估標的因市場土地價格與當初規劃成本有所差距，尚在尋找。考量空間使用預計擴建華亞廠三樓，擬將原預計興建桃園新廠房新台幣 610,000 仟元，其中未支用款項 35,000 仟元變更為本次擴建資金所需。
- 3.第一次變更計畫項目及預定資金運用進度：

單位：新台幣仟元

計畫項目	預定完成日期	所需資金總額	預定資金運用進度									
			101 年度		102 年度				103 年度			
			第三季	第四季	第一季	第二季	第三季	第四季	第一季	第二季	第三季	第四季
興建桃園新廠	103 年第四季	575,000	-	-	133,500	330,100	7,400	28,500	10,500	48,300	9,700	7,000
華亞廠擴建	102 年第四季	35,000	7,875	2,625	7,875	2,625	7,000	7,000	-	-	-	-
購置機器設備	103 年第四季	384,100	-	-	-	-	-	-	115,230	165,050	63,000	40,820

4.預計可能產生效益：

(1)興建桃園新廠及購置機器設備

單位：新台幣仟元；仟片

年 度	項 目	生 產 量	銷 售 量	銷 售 值	毛 利	營 業 淨 利
103 年度	陶瓷基板	59	59	91,798	22,032	12,852
	均熱片	3,510	3,510	47,771	13,376	8,599
104 年度	陶瓷基板	329	329	515,482	133,661	82,112
	均熱片	19,710	19,710	268,253	79,521	52,695
105 年度	陶瓷基板	360	360	564,912	144,613	88,122
	均熱片	21,600	21,600	293,976	85,988	56,590
106 年度	陶瓷基板	360	360	564,912	138,968	82,477
	均熱片	21,600	21,600	293,976	83,048	53,651
107 年度	陶瓷基板	360	360	564,912	133,319	76,828
	均熱片	21,600	21,600	293,976	80,109	50,711
108 年度	陶瓷基板	360	360	564,912	127,670	71,179
	均熱片	21,600	21,600	293,976	77,169	47,771
合計	陶瓷基板	1,828	1,828	2,866,928	700,263	413,570
	均熱片	109,620	109,620	1,491,928	419,211	270,017

(2)擴建華亞廠

由於公司使用空間不足，故擬擴建華亞廠三樓，預計增建後可增加使用空間約為建坪 500 坪，將作為倉儲使用及辦公用之空間，若以鄰近桃園縣龜山鄉華亞園區之台北縣林口工業區地段租金水準每月每坪約 500 元計算，則每年約可節省租金支出 3,000 仟元。另廠房之每年折舊費用因並無現金流出，故加上擴建廠房每年所提列之折舊費用約 745 仟元，估算每年累計可增加現金回收數約共計 3,745 仟元。

(三)第二次計畫變更內容

1.計畫內容

(1)核准日期：100 年度現金增資計畫變更案，業經本公司 102 年 1 月 28 日董事會決議通過，於 102 年 1 月 28 日輸入指定資訊申報網站，且經 102 年 6 月 10 日股東會決議通過。

(2)變更原因：本公司為興建桃園新廠及購置相關之機器設備，於 100 年度辦理現金增資新台幣 750,000 仟元，募集不足支應本次計畫部分尚有新台幣 194,100 仟元，本公司將以自有資金及銀行借款支應，惟因市場土地價格與當初規劃成本有所差距，而現有華亞廠辦空間已不敷使用，故於 101 年 8 月 28 日經董事會通過，將原預計興建桃園新廠資金 610,000 仟元，其中 35,000 仟元，用於擴建華亞廠三樓。截至目前為止，除動支華亞廠三樓之資金外，其餘資金因為尚未找到最適土地標的而尚未動支，導致本公司無法如期進行新廠興建，加上本公司業務受歐債風暴及全球經濟不景氣所影響，電子商品市場自 100 年第 4 季起出現需求趨緩之情況，本公司為求穩健發展，故對建廠計畫之推動漸趨保守，前述等因素致使本公司決議變更建廠計劃。

(3)第二次變更計畫項目及預定資金運用進度：

單位：新台幣仟元

計畫項目	預定完成日期	所需資金總額	預定資金運用進度									
			101 年度		102 年度				103 年度			
			第三季	第四季	第一季	第二季	第三季	第四季	第一季	第二季	第三季	第四季
華亞廠擴建	103 年第一季	35,000	-	7,875	2,625	7,875	2,625	7,000	7,000	-	-	-
充實營運資金	102 年第二季	715,000	-	-	400,000	315,000	-	-	-	-	-	-

(4)預計可能產生效益：

本公司擴建華亞廠三樓，預計增建後可增加使用空間約 500 坪，將作為倉儲使用及辦公用之空間，若以鄰近桃園縣龜山鄉華亞園區之台北縣林口工業區地段租金水準每月每坪約 500 元計算，則每年約可節省租金支出 3,000 仟元。另廠房之每年折舊費用因並無現金流出，故加上擴建廠房每年所提列之折舊費用約 745 仟元，估算每年累計可增加現金回收數約共計 3,745 仟元；餘 715,000 仟元在用於充實營運資金後，可適度支應本公司營運所產生之購料、預付貨款及日常營運之經常性需求，其預計可能產生之效益除使財務結構更加強化、提升償債能力，進而降低營運風險，對本公司長期成長及永續經營均有正面助益。

2.執行進度

103年3月31日

計畫項目	執行狀況			進度超前或落後情形、原因及改進計畫
華亞廠擴建	支用金額	預定	35,000 仟元	擴建華亞廠主要工程尚未完成驗收，待驗收完成後即會支付工程尾款，尚無重大異常情事。
		實際	23,739 仟元	
	執行進度	預定	100.00%	
		實際	67.82%	
充實營運資金	支用金額	預定	715,000 仟元	充實營運資金計畫已於 102 年第二季執行完畢。
		實際	715,000 仟元	
	執行進度	預定	100.00%	
		實際	100.00%	
合計	支用金額	預定	750,000 仟元	公司大致依預度進行執行。
		實際	738,739 仟元	
	執行進度	預定	100.00%	
		實際	98.50%	

3.效益評估：

(1)擴建華亞廠 3 樓：

目前工程尚未完成，故尚未產生效益。

(2)充實營運資金：

單位：新台幣仟元

項目	年度	101 年度 (籌資前)	102 年度 (籌資後)	增(減)變動
流動資產		2,421,892	2,493,169	71,277
流動負債		633,361	641,878	8,517
負債總額		768,981	716,313	(52,668)
利息支出		2,756	321	(2,435)
營業收入		3,069,510	3,203,512	134,002
每股盈餘		2.26	2.73	0.47

資料來源：經會計師查核簽證之財務報告

單位：新台幣仟元

項目	年度	101 年度 (籌資前)	102 年度 (籌資後)
財務結構 (%)	負債占資產比率	15.15	14.01
	長期資金占不動產、廠房及設備比率	265.35	264.80
償債能力 (%)	流動比率	382.39	388.42
	速動比率	278.14	281.99

本公司增資 715,000 仟元用於充實營運資金後，可適度支應本公司營運所產生之購料、預付貨款及日常營運之經常性需求，除使財務結構更加強化、提升償債能力，進而降低營運風險，對本公司長期成長及永續經營均有正面助益外，每年亦可節省利息支出。由上表顯示，本公司於 102 年充實營運資金後，營運規模擴大，流動資產及流動負債均較 101 年底增加。此外，102 年 3 月已提前清償銀行長期借款，故利息費用較 101 年度減少。另由上表可得知，本公司流動比率及速動比率由 101 年度之 382.39% 及 278.14%，分別提升至 102 年度之 388.42% 及 281.99%，顯見本公司財務比率有所提升，整體財務結構漸趨健全，充實營運資金之效益應已顯現。

4. 本次變更對股東權益之影響

新廠暫緩興建計畫雖變更而導致原有效益未能顯現，惟土地未能找到合適標的，且以近期產業情況觀之，目前即使按計畫興建新廠，在需求未有明顯回溫之情況下，新廠之產能利用率可能將出現未臻理想之狀態，連帶使營業收入之規模亦可能無法有效支應新廠營運所需之相關支出，恐反將對股東權益帶來負面之影響，故此次變更計畫，除擴建華亞三樓 35,000 仟元外，另未支用之資金變更為充實營運資金，於遇產業景氣反轉或經營環境不佳情況下，資金調度可較靈活且較不易受融資額度限制及金融緊縮政策之影響，進而降低公司財務及營運之風險，有助提升本公司競爭力。綜上所述，就長期而言，本公司變更計劃後對股東權益尚無重大不利之影響。

伍、營運概況

一、業務內容

(一)業務範圍

1.所營業務之主要內容

- (1)各種機械及零件、精密模具之製造加工買賣。
- (2)各種精密沖件產品之製造與販賣。
- (3)精密塑膠嵌入射出之製造與販賣。
- (4)治具磨床、CNC 光學仿效研磨床線切割加工等各種精密治具之製造。
- (5)金屬零件表面處理之加工。
- (6)機械加工自動車床及 CNC 車床加工。
- (7)陶瓷散熱基板製造加工買賣。
- (8)前各項有關產品之進出口貿易業務。

2.營業比重

單位：新台幣仟元

主要產品項目	102 年度	
	金額	%
導線架	1,841,155	51.83
均熱片	872,639	24.57
電子週邊設備及相關配件	327,661	9.22
通訊設備及相關配件	278,692	7.85
其他(註)	232,106	6.53
合計	3,552,253	100.00

註：其他包括原物料、模具買賣及模具維修收入等。

3.公司目前之商品(服務)項目

- (1)各種光電產品及高亮度 LED、類比暨數位電晶單體導線架之生產。
- (2)半導體封裝用之均熱片製造。
- (3)LED 用陶瓷散熱基板。
- (4)高頻同軸連接器、防電磁波遮蔽蓋。
- (5)車用散熱器暨冷排系列之生產。
- (6)智慧型手機暨手持裝置內部金屬部品之生產。
- (7)各種精密沖壓產品。
- (8)各種精密金屬嵌入射出成型產品。

4.計畫開發之新商品(服務)

- (1)冷間鍛造熱傳導用帽子型與兩片式均熱片。
- (2)絕緣雙極性電晶體(IGBT)之均熱片底板。
- (3)超導熱均溫板(真空腔均熱板散熱技術)。
- (4)熱界面材料研發及製造。
- (5)極細 SMD LED side view 導線架。
- (6)各式微波高頻連接連接器。
- (7)高密度折片式二極體導線架。
- (8)智慧型手機暨手持裝置關鍵精密組件。

(二) 產業概況

1. 產業之現況與發展

(1) 均熱片

時有所聞新上市3C(資訊、通訊及消費性電子)產業產品，消費者反應有產品過熱問題，進一步影響消費購買需求意願，市場需求下降，甚至最後下架收場。隨著3C產品功能之要求提高，積體電路製造技術及單體功能不斷地提升，高功率、小體積之電子或電腦元件已成為目前電路設計及製造之趨勢。但如何在高功率及有限體積內仍可穩定運作，其中散熱問題就值得被高度重視討論。若未能及時使熱能散出，累積在元件中的熱對元件的特性、壽命及可靠度都會產生不良的影響。

均熱片為最基礎的散熱元件之一，由銅、鋁等高導熱金屬材料製成，一般是在電子元件上安裝一均熱片(Heat Spreader)或散熱片(Heat Sink)，藉由散熱材料本身的熱傳導率，將電子元件或晶片產生的熱傳遞或擴散出來。其應用範圍廣泛，如電子資訊產業中的電子零組件、半導體、光電元件產業皆涵蓋其中，而下游應用的終端產業更涉及到3C產業。

(2) LED 導線架

導線架(Lead Frame)依其晶片運用功能可分為分離式(單體)元件用導線架及其積體電路元件用導線架，而單體導線架又可分為功率電晶體導線架、整流二極體導線架及發光二極體LED導線架等三大類。本公司導線架以塑膠成型射出PPA(熱塑性塑膠)及PCT(聚對苯二甲酸己二甲醇酯)產品為主，適用於中低功率LED封裝。

市場隨著全球政府支持禁用白熾燈泡政策陸續推行，LED技術日益成熟及價格下探，下一波的照明市場已為LED帶來深度整合期。據拓璞研究指出，2014至2016年全球中低功率應用仍為LED市場最大宗，以市場LED照明滲透率攀升為主因，總產值仍有約百億美元。

2014~2016年全球中低功率LED產值趨勢預估

(百萬美元)

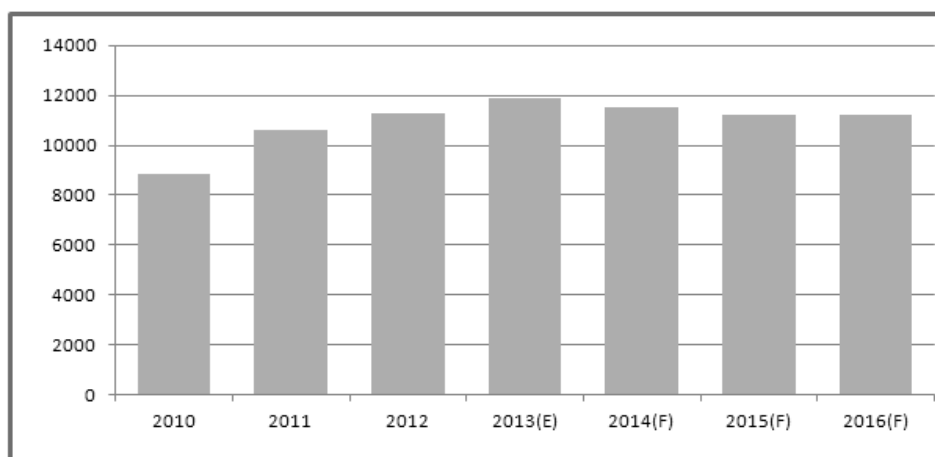

■ 中低功率LED	8,827	10,644	11,267	11,884	11,535	11,249	11,226
-----------	-------	--------	--------	--------	--------	--------	--------

資料來源：拓璞產業研究所整理，2013/07

(3) 陶瓷基板

陶瓷基板為電路板的一種，其具有與半導體接近的熱膨脹係數及高耐熱能力，適用於具備高發熱量產品，其優異的耐候特性更適用於較惡劣之戶外環境。由於具有無鉛、無毒、化學穩定性好的特性，不會對環境造成傷害，故越來越廣為市場接受。

陶瓷材料金屬化技術主要分為DBC(Direct Bonded Copper)及DPC(Direct Plated Copper)。隨著使用元件的縮小，對尺寸精度要求更精密，現有DBC製程已不敷使用，故多數改以DPC作為陶瓷金屬化的主要技術。因DPC的技術日趨受到重視，本公司也將主力放在不斷創新研究及提升DPC的技術，以提供客戶更高品質的陶瓷基板產品。

陶瓷基板同時具有高散熱、壽命長、低熱阻、耐電壓等優勢，隨著生產技術及設備的改良，陶瓷基板也擴大應用於LED產業高功率應用領域。例如：路燈及戶外大型看板，以及更高規格的车燈、航太科技、高頻微波通訊、醫療器材等。高功率陶瓷基板的問市與創新將使LED產業未來的市場領域更加寬廣。

根據DIGITIMES Research研究預估報告，2014年全球高亮度LED的產值為127.4億美元，年增率為12.9%。全球LED照明市場方面，預估2014年市場規模和滲透率將大幅成長，主因為LED燈泡、燈管、投射燈、路燈出貨量將大幅增長。

2009~2014年全球高亮度LED市場規模變化及預測

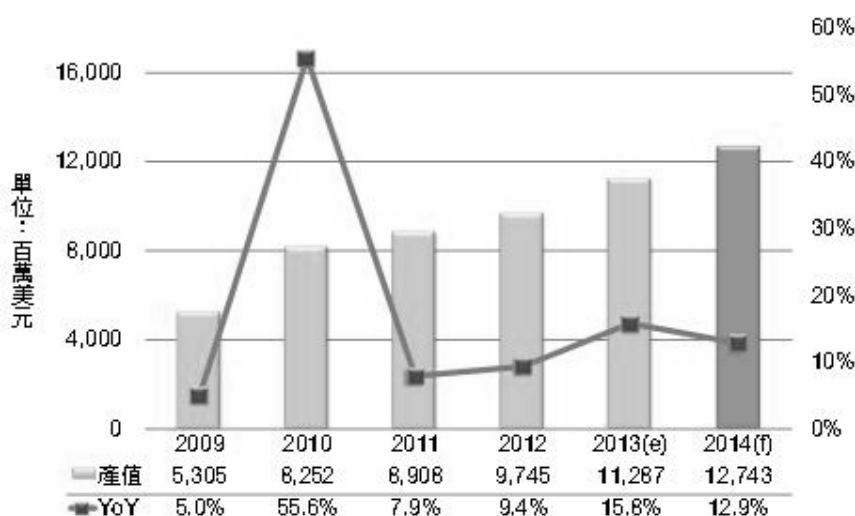

資料來源：DIGITIMES，2013/12

2. 產業上、中、下游之關聯性

(1) 均熱片

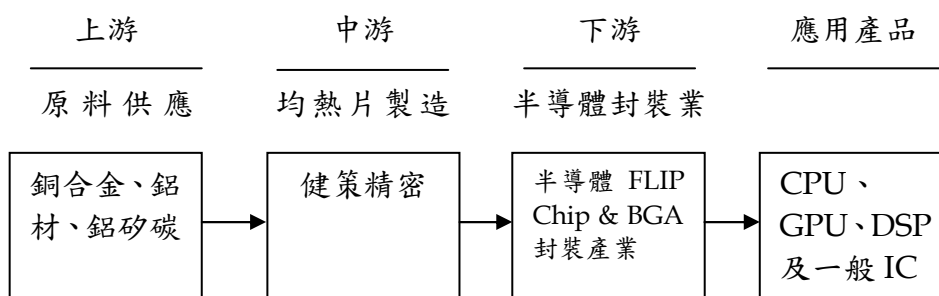

隨著通信、資訊、半導體業與光電產業的快速發展，電子產品已朝高性能、高頻高速與輕薄化的方向演進，且電子產品正邁入次微米技術的過程中，晶片的空間被壓縮得更窄小，但每單位體積散發出來的熱量需以等比級數提高，造成電子元件的發熱密度越來越高，故電子產品之散熱便成為目前電子相關業者決定產品穩定性的重要因素。在晶片表面上直接貼附一層導熱的介面材料為目前覆晶封裝的散熱方式，或配合實體均熱片將晶片內部熱源均勻地傳導至實體均熱片的表面上，再經由外加的散熱器使熱量能夠散溢至外界，以達到散熱的效果，而實體均熱片即為本公司所生產銷售之主要產品。

(2)LED 導線架

導線架主要以銅合金、鎳鐵合金經沖壓成形後再電鍍處理而成，其上中下游結構體系如下圖：

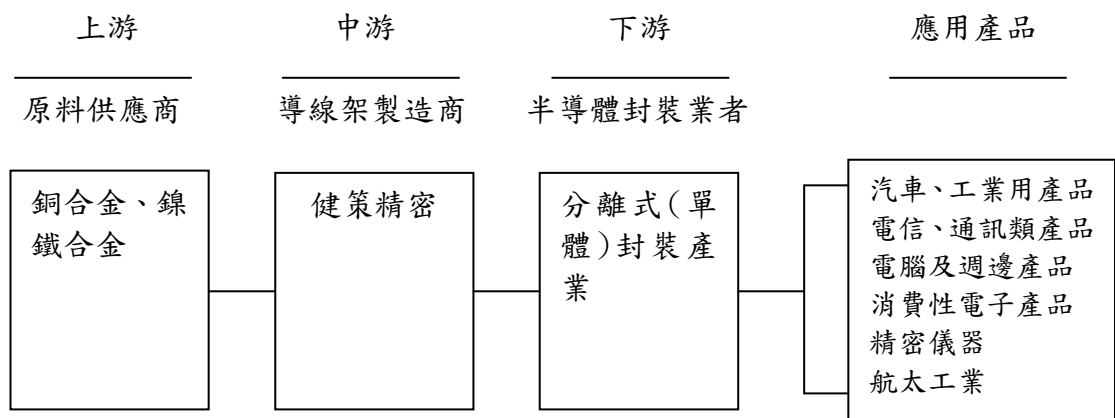

本公司在LED產業供應鏈中所扮演的角色為下游封裝業務導線架供應商。導線架又稱引線架、框架或支架，與金線及封裝膠為封裝業的三大原料。導線架依其構裝領域不同可區分為：積體電路導線架、發光二極體導線架及電晶體導線架等三種。此三種導線架的功能分別在於作為晶片、發光二極體或電晶體與印刷電路板線路連接之媒介。

(3)陶瓷基板

陶瓷基板主要區分以氮化鋁、氧化鋁兩種不同的底板材質，再經由不同的電鍍製程來完成，上中下游結構如下圖：

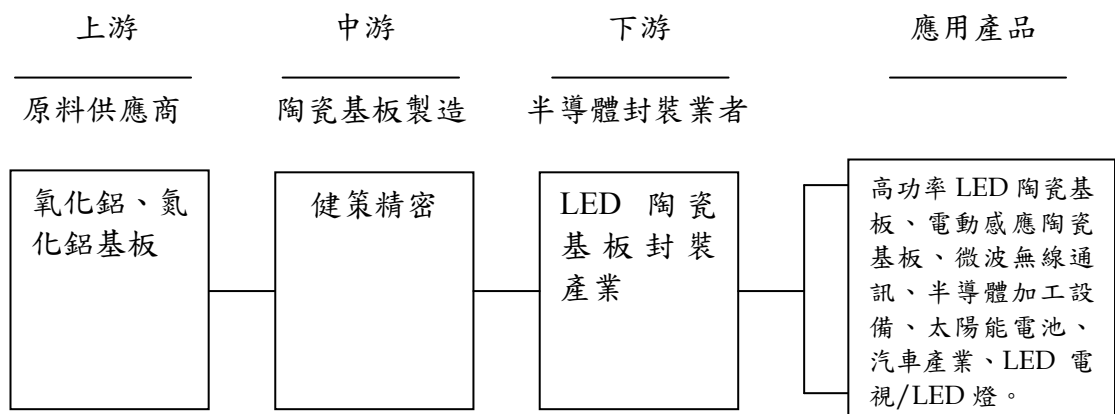

本公司在陶瓷基板產業供應鏈中所扮演的角色為下游封裝業務陶瓷基板供應商。本公司提供給客戶的服務及製程能力如下：

- A. DPC 薄膜陶瓷基版的設計與製造。
- B. 客製化提供高效率LED陶瓷基板設計與製造。
- C. 提供各項樣品圖面的陶瓷電路基板製造與服務。

3. 產品之各種發展趨勢

(1) 均熱片

在電子設計的熱管理當中，均熱片(Heat Spreader)絕對是最基礎的一項運用，在一般自然對流無法及時散熱的情況下，且尚無必要使用電動風扇的強制對流散熱前，絕大多數是使用均熱片來因應。

由於效能的提升與製程微小化，電晶體的數量在相對面積中越來越多，電路的設計就更複雜化，但所有的效能卻無法百分之百的提升，因此大部分電能的消耗，其能量則轉變成熱量散發。在製程微小化的同時漏電功耗也遽增，以致在相同的單位面積內，所需要的用電量與廢熱產生也愈來愈大。另外因桌上型電腦趨向小型化與一機多功能，未來家用迷你電腦需同時肩負資訊處理與多媒體影音表現的多重效能，因此在高效能的運算能力下，如何將熱源有效排出，均熱片將是不可或缺的重要散熱解決方案。

目前均熱片需求除桌上型電腦外，也來自其他消費性電子產品。主要的散熱問題來自CPU時脈愈來愈高，包括電腦內繪圖晶片、南北橋晶片等。所有高速IC晶片組都有散熱問題，其餘如電源供應器及整體系統運作時也會產生熱量。

我國熱管理產業在PC的散熱需求帶動下，歷經十年的技術發展與市場開拓，產值及全球市占率逐年提高，根據台灣熱管理協會的粗估，市占率已達全球市場的七成以上，穩居全球的龍頭地位。未來，我國熱管理產業的產值將隨全球PC產業的成長而持續擴張，再加上其它非PC領域的新增散熱需求逐漸浮現，其長期的展望相當樂觀，突破千億的產值指日可待。加上個人電腦走向市場區隔化，例如：低價、輕薄、高階電腦等產品市場，訂單持續增加，也帶動台灣個人電腦相關產業之營收表現。

(2) LED 導線架

由於綠色環保意識抬頭，石油等能源價格居高不下，因LED具有省電且低消耗功率的特性，促使其應用領域快速增加。在各種導線架中，以SMD LED導線架的需求最為旺盛並具未來發展潛力。本公司為LED產業中之SMD LED導線架供應商，目前SMD LED主要應用LED中低功率，例如手機背光源、數位相機及電子數位相框背光源。本公司並積極切入LCD顯示器供應鏈，以取代CCFL燈管作為筆記型電腦背光源，SMD LED導線架需求也將隨之大幅成長。目前消費型電子產品著重輕薄短小，故SMD LED也追求微型化及輕量化，其導線架的生產製程技術及模具開發精密度相較更嚴苛。高亮度SMD LED在提供高亮度的同時也產生了散熱問題及散熱解決方案的需求，本公司正結合高精密度的SMD LED導線架與均熱片的散熱專業、開發設計與生產能力，為高亮度SMD LED導線架市場提供最具優勢與潛力的產品。

(3)陶瓷基板

由於高功率市場的快速演進，車用照明、室內、商用、公用及特殊照明的需求與日俱增，相對散熱效能的要求也日益嚴謹。因陶瓷基板具有散熱性佳、耐高溫與耐潮濕及抗腐蝕等優點，故陶瓷基板為目前高功率LED市場的首選。隨著高功率LED的快速發展，不論高功率晶片、薄膜型陶瓷散熱基板、封裝技術成本都將大幅降低，進而加速高功率LED產品的量化生產。

4.競爭情形

茲將本公司之國內外主要競爭廠商情形表列如下：

(1)CPU/GPU 均熱片

公司名稱	主要營業項目	主要競爭項目	備註
Honeywell Electronic Materials	各種半導體零組件與熱界面材料	均熱片	美國上市公司 (NYSE:HON)
Fujikura	電子、通訊與散熱之金屬零件及光學應用零件	均熱片	日本上市公司 (5803:JP)
Shinko	金屬沖壓生產品	均熱片	日本上市公司 (6967:JP)

(2)LED 導線架

公司名稱	主要營業項目	主要競爭項目	備註
順德工業	半導體導線架	SMD LED 導線架、 電晶體導線架	上市公司 (2351)
一詮精密	沖壓精密金屬零組件、光電導線架	SMD LED 導線架	上市公司 (2486)
金利精密	半導體導線架及散熱片、SMD LED 導線架、各種精密沖壓件	SMD LED 導線架、 均熱片	上櫃公司 (5383)

(3)陶瓷基板

公司名稱	主要營業項目	主要競爭項目	備註
大毅科技	電子零組件	陶瓷基板	上市公司 (2478)
禾伸堂	電子零組件	陶瓷基板	上市公司 (3026)
光頤	電子零組件	陶瓷基板	上市公司 (3624)
同欣電子	半導體	陶瓷基板	上市公司 (6271)

(三)技術及研發概況

1.所營業務之技術層次及研究發展

本公司研發團隊依產品特性，分別制訂開發流程作業並適時依客戶需求特性調整作業規範，適切提供品質穩定且具有競爭力的產品，以爭取成為顧客的最佳供應商。由於研發團隊不斷的努力，本公司目前已取得多項專利，另尚有多項待審核之申請案。

2.最近年度及截至年報刊印日止投入之研發費用

單位：新台幣仟元

項目	年度	102 年度	103 年第一季
	研發費用	187,619	51,630
營業收入淨額	3,552,253	872,757	
研發費用占營收淨額比率(%)	5.28	5.92	

3.最近年度及截至年報刊印日止開發成功之技術或產品

年度	開發成功之技術或產品
102 年	內埋天線之塑膠件及其製法 陶瓷基板上製作金屬線路之方法
103 年第一季	發光二極體封裝結構及其製造方法(專利I424591) 發光二極體元件與其封裝結構 新型專利申請中

(四)長、短期業務發展計畫

1.短期計畫

本公司短期業務發展計畫為依據產品特性及降低成本的原則，將客戶需求採專案化處理。均熱片、LED 導線架及陶瓷基板因技術性及專業化考量，以台灣為主要生產地，以維持產品品質及毛利率穩定，茲就各項短期計畫分述如下：

(1)產品客製化：

本公司為客戶設計及開立專屬模具後，再進行大量生產，有利於維持產品品質之可靠度與信賴性。

(2)高效率產出，維持品質及服務穩定：

SMD LED各種新應用的產品不斷推出帶動需求，訂單急遽增加，在追求高效率下，須同時審視及維持公司品質良率。

(3)以全球為目標市場銷售：

開發Flip Chip均熱片，積極爭取國際封裝大廠訂單以因應電子構裝之發展趨勢。除維持現有客戶、開創既定市場新客源外，將持續開發潛在新市場使用相關產品或製程。

2.長期計畫

公司積極申請相關產品新樣式的專利，增加產品的附加價值。對於長期業務發展計畫概述如下：

- (1)透過長期關係的建立，以強調永續經營並爭取新的客戶信賴
- A. 個別交易的產生
以最直接且有效率的方式為客戶提供商品與服務。
- B. 重覆交易的達成
與客戶關係以永續存續為目標，進階追求多次且重覆交易的網絡。
- C. 買賣雙方合夥關係建立，進一步創造雙贏局面
以擴大市場區塊並拉近客戶關係，可互為部份產品的專業代理商，或者成為現有客戶之客戶。
- (2)透過垂直整合的完成，提供客戶一次購足之便利及服務
本公司擁有完整的生產線，且持續擴充新設備，產品從投入到產出已完善建立機械件產品之製程網絡。從工程開發及模具製作、沖壓、電鍍、機械加工到產品組裝，本公司能直接提供客戶一站購足之便利及服務。
- (3)策略聯盟的成立
加強與供應商、客戶及競爭者的互動關係，以爭取互為代銷售之關係，除可加深與銷售網絡之關係，亦增加本公司產品的豐富性及多角化。
- (4)財務配合
運用股票上市後多樣化之國內外籌措資金管道，建構最適之資本組合，以支援本公司經營規模之擴增及營業額之成長。

二、市場及產銷概況

(一)市場分析

1.公司主要商品之銷售地區

本公司產品之銷售區域，以亞洲、美國、歐洲之資訊科技電子廠商為主，目前大多數客戶為國際知名廠商以及各大知名品牌。

2.市場占有率

(1)均熱片

本公司均熱片是封裝業不可或缺的電子材料零組件，能提供客戶從模具製造、沖壓生產至電鍍成品垂直整合的生產流程，以及更有競爭力、更有效率的解決方案與相關產品。本公司產品於各產業中應用範圍相當廣泛，經查相關產業統計資料，並無專業研究機構發表與本公司主要產品均熱片之相關產銷統計資料。

(2)LED 導線架

本公司主要產品為LED導線架，由於無法在公開市場直接找到產業統計資料，改以發光二極體銷售量來估算市場占有率。

項目	102 年
國內發光二極體總銷售量(千個)(註)	34,713,510
健策 LED 導線架總銷售量(千個)	8,431,005
健策 LED 導線架市場占有率	24.29%

註：資料來源為經濟部工業生產統計月報，2013/12。

3.市場未來之供需狀況與成長性

(1)均熱片

未來科技的趨勢，將會是以個人化生活、綠色環保、高齡化社會及人機互動介面等「人因」和「環保」為方向的應用產品。未來電腦功能的多樣化、運算複雜化與高速化及新的封裝製程皆須克服散熱功率的需求，因此生產與製造散熱功能良好的均熱片需求量將會有所成長。

目前本公司之均熱片主要係以3C市場為主要發展目標，且已逐步拓展至3C各個產品領域，其中以CPU產品對均熱片之需求最大。而CPU主要掌握在IBM、INTEL及AMD手中，本公司憑藉與國際大廠建立良好的信賴及合作關係，輔以對產品品質的高度堅持及對成本的控管，在產能規模逐漸擴充下，有助於CPU用均熱片訂單之爭取，亦為本公司未來營收成長之主要動能之一。

(2)LED 導線架

本公司為專業LED導線架廠商，尤以SMD LED為發展重心，隨著高亮度LED產品需求增加，本公司正結合高精密度的SMD LED導線架與均熱片的散熱專業、開發設計與生產能力，為高亮度SMD LED導線架市場提供最具優勢與潛力產品。隨著高耐熱特性新式LED產品產能開出，下游封裝廠商需求成長，將有助於提升本公司在LED導線架之產銷貢獻。

LED技術持續更新與發展，本公司在手機、車燈照明、航空燈、交通號誌燈等利基市場已經取得一定市場占有率。在一般照明市場上，桶燈、炭燈、投射燈以及景觀照明燈所需的高亮度SMD LED產品也陸續供貨，並已逐步取代白熾燈泡等傳統光源，故市場對SMD LED導線架產品之需求亦將大幅成長。

隨著持續引進國外先進製程技術，以及國外技術駐廠團隊持續不間斷在本公司落地深耕，本公司相較於同業更具有技術領先及高效量產優勢。除了可幫助客人更加確保品質穩定以及成本優勢，隨著大者恆大的整併趨勢，本公司在LED導線架領域將持續成長，並與客戶持續合作開發LED產品應用。

(3)陶瓷基板

隨著晶片封裝輕薄短小以及發熱密度不斷提升的發展趨勢，散熱效率是決定高功率LED產品成功與否的最主要關鍵，而如何降低封裝熱阻以增進散熱效能是封裝設計中最重要之關鍵技術。覆晶技術(Flip Chip)為市場的主流趨勢，擁有無需打線、可高電流驅動等產品優勢。

本公司致力於DPC薄膜陶瓷基板的研發及客製化商品的開發及量產，為國內外車用、照明、太陽能及背光等領域的各大封裝廠提供良好的陶瓷基板。本公司並計畫持續擴充陶瓷基板產線、提昇產品良率，以迎接陶瓷基板產能高度成長的新元年。

4.競爭利基

本公司從產品研究開發至市場行銷都能自行掌控，各項競爭利基分析如下：

(1)垂直製程整合

本公司不僅是專業模具及沖壓廠商，並能提供表面處理等相關垂直製程。為確保產品品質的穩定性，生產時採無塵室作業，且提供全製程服務，可滿足客戶一站購足需求。

(2)專業開發團隊

有鑑於研發的重要性，本公司擁有許多經驗豐富的研發及模具人員，並鼓勵各式新發明與新式樣應用於產品中。經由持續不斷的研發，本公司已取得多項專利，且尚有新發明或新技術正在申請專利。

(3)均熱片在國內為最大供應商，且為國際間頗具競爭力之專業廠商

均熱片在國際間主要供應商原集中於美國及日本，然美國及日本供應商相對生產成本較高，而本公司因成本管控得宜且產品品質穩定深獲客戶青睞，使得本公司在國際間具有競爭力。

(4)與具市場領導的客戶群直接聯繫，可迅速得到市場訊息及研發支援

由於本公司主要客戶皆具市場領導地位，可立即接收市場面訊息，且得以直接和國際知名企業做研發探討並獲得支援。

5.發展遠景之有利、不利因素與因應對策

(1)有利因素：

- A.政府積極加速兩岸經貿發展，有利本公司直接擴展大陸市場。
- B.2007年底取得 TS16949 認證，有利本公司 LED 產品於車用市場上之積極擴展。
- C.國際化的市場佈局，與主要客戶直接溝通並提供服務。
- D.產品多元化發展，分散風險。

(2)不利因素：

- A.原物料價格大幅波動，材料成本不易掌控。
- B.匯率變動風險。
- C.無錫健策勞工成本逐年增加，人員流動率高，招工難度較以往更加困難。

(3)因應對策：

- A.本公司與供應商之間長時間保持良好的互動關係，除可掌握原物料供應的穩定性，亦可同時與客戶溝通，對原物料價格的波動作出適當應因措施，以降低雙方共同風險。此外，本公司亦持續投入研發作業，以各式材料或複合性材料作為基礎試沖壓，降低集中對單一金屬材料的使用比率。本公司亦積極建立垂直整合製程，以開發高附加價值之產品為目標。
- B.持續加強財務人員避險操作觀念，並且加強與金融機構之互動，藉以研判匯率及金屬原料價格變動之走勢，作為避險操作之參考。同時盡量以相同幣別之銷貨收入支應採購支出，以達匯率自動避險的效果。在銷售價格方面，將與客戶協商依國際行情採浮動計價，以共同分擔風險。
- C.持續進行自動化設備改善，提升整體製程效率及產能。

(二)主要產品之重要用途及產製過程

1.主要產品之重要用途

產品項目	產品用途
CPU/GPU 均熱片	為高階封裝、半導體元件提供散熱功能。
LED 導線架	其用途為負載半導體晶粒，藉由導線架上正、負極將電流通後，達到使晶粒上電子與電洞結合產生之光，透過導線架上碗面之折射而產生高亮度之功能，為發光二極體組裝不可或缺之關鍵零組件。 LED 導線架運用於看板、顯示器、交通號誌、汽機車煞車燈、背光板、行動電話背光板、滑鼠等，且運用範圍持續拓展中。
防電磁波遮蔽蓋 (EMI Shielding case)	無線通訊電子產品，如筆記型電腦、手機、PDA 等常會在 PCB 上加上金屬的 shielding case，係為了防止通訊晶片所產生之電磁波對其他電子元件之干擾。
高頻同軸連接器	主要用於雷達、微波通訊系統、無線電設備和電子儀器的射頻回路連接同軸射頻電纜，為有線電視網路電纜之連接器。
DPC 陶瓷基板	主要適用於具備高發熱量的產品(高亮度 LED、太陽能)，其優異的耐候特性更可適用於較惡劣之戶外環境。

2.主要產品之產製過程：

- (1)均熱片：原材料(包含鋁/銅/不鏽鋼/特定用途之複合材料等)→冷間鍛造/沖壓成型→CNC 加工成型→電鍍鍍鎳(金)/化學鍍鎳/黑化處理/塗膠處理/陽極處理/鈍化處理等→品質檢驗→包裝→入庫。
- (2)SMD 型 LED 導線架：原材料(銅)→沖壓→連續式電鍍銀→塑膠射出→折腳、切片加工→品質檢驗→包裝→入庫。
- (3)LCD 零組件及防電磁波遮蔽蓋：各種原材料→沖壓→品質檢驗→包裝→入庫。
- (4)高頻同軸連接器：各種原材料→車床機械加工→電鍍→組立→品質檢驗→包裝→入庫。
- (5)DPC 陶瓷基板：原材料基板→前製加工→電鍍→後製加工→電測品檢→包裝→入庫。

(三)主要原料之供應狀況

主要原料	供應來源	供應狀況
銅材	台灣、日本、歐洲	穩定
鐵材	台灣、日本	穩定
塑膠材料	大陸、美國、日本、歐洲、韓國	穩定

本公司主要原料為銅材、鐵材及塑膠材料等。為確保具有市場購買競爭力及避免材料短缺情況，與其他同性質供應商也保持聯繫關係。

(四)最近二年度任一年度中曾占進(銷)貨總額百分之十以上之客戶名稱及其進(銷)貨金額與比例

1.最近二年度主要進貨廠商資料

單位：新台幣仟元

年度	101 年度				102 年度				103 年第一季				
	項目	名稱	金額	佔全年度進貨淨額比率(%)	與發行人之關係	名稱	金額	佔全年度進貨淨額比率(%)	與發行人之關係	名稱	金額	佔全年度進貨淨額比率(%)	與發行人之關係
	1	甲廠商	276,901	19.79	無	甲廠商	243,293	19.34	無	甲廠商	50,626	16.97	無
	2	乙廠商	184,094	13.15	無	乙廠商	199,482	15.85	無	乙廠商	54,302	18.20	無
	3	丙廠商	150,973	10.79	無	丙廠商	72,301	5.75	無	丙廠商	8,087	2.71	無
		其他	787,423	56.27	-	其他	743,100	59.06	-	其他	185,305	62.12	-
		總計	1,399,391	100.00	-	總計	1,258,176	100.00	-	總計	298,320	100.00	-

增減變動說明：

本公司進貨項目主要為銅、鋁與鐵等金屬材料、電鍍製程使用之化學原料及通訊商品，最近二年度除向甲廠商、乙廠商及丙廠商等供應商進貨金額達 10% 以上外，其餘對單一公司進貨金額未達當年度 10%，採購來源尚屬分散。

2.最近二年度主要銷貨客戶資料

單位：新台幣仟元

年度	101 年度				102 年度				103 年第一季				
	項目	名稱	金額	佔全年度銷貨淨額比率(%)	與發行人之關係	名稱	金額	佔全年度銷貨淨額比率(%)	與發行人之關係	名稱	金額	佔全年度銷貨淨額比率(%)	與發行人之關係
	1	A 客戶	304,451	9.25	無	A 客戶	429,485	12.09	無	A 客戶	108,153	12.39	無
	2	B 客戶	162,270	4.93	無	B 客戶	422,495	11.89	無	B 客戶	103,341	11.84	無
		其他	2,825,562	85.82	-	其他	2,700,273	76.02	-	其他	661,263	75.77	-
		總計	3,292,283	100.00	-	總計	3,552,253	100.00	-	總計	872,757	100.00	-

增減變動說明：

本公司產品以外銷為主，其中又以亞洲及北美市場為主要銷售地區。最近二年度主要銷貨客戶皆屬於亞洲及北美地區市場的客戶，尚無重大變化。

(五)最近二年度生產量值

單位：KPCS；新台幣仟元

生產量值	年度	101 年度			102 年度		
		產能	產量	產值	產能	產量	產值
均熱片		110,812	71,742	893,664	111,466	86,151	705,312
LED 導線架		12,001,440	8,843,854	1,240,906	15,124,440	12,048,196	1,457,127
電子週邊零組件		1,036,498	244,085	193,536	1,130,439	316,682	183,789
通訊週邊零組件		136,100	45,654	129,019	138,055	61,295	191,994
其他(註)		-	-	279,002	-	-	181,492
合計		-	-	2,736,127	-	-	2,719,714

註：其他包含原物料、模具等，其計量單位及規格形式皆不相同。

(六)最近二年度銷售量值

單位：KPCS；新台幣仟元

主要商品	年度	101 年度				102 年度			
		內 銷		外 銷		內 銷		外 銷	
		量	值	量	值	量	值	量	值
均熱片		1,079	12,985	79,347	1,105,052	17,630	190,123	61,622	682,516
LED 導線架		1,797,743	386,220	8,277,675	995,105	1,822,503	389,661	11,318,700	1,451,494
電子週邊零組件		87,660	62,506	933,352	279,844	197,529	133,468	1,141,239	194,193
通訊週邊零組件		11	9	45,474	220,464	20	84	82,863	278,608
其他(註)		-	127,335	-	102,763	-	110,843	-	121,263
合計		-	589,055	-	2,703,228	-	824,179	-	2,728,074

註：其他包含原物料、模具等，其計量單位及規格形式皆不相同。

三、最近二年度及截至年報刊印日止從業員工資料

項 目		101 年度	102 年度	當年度截至 103 年 4 月 30 日
員 工 人 數	管理人員	157	171	183
	一般職員	248	263	262
	生產線員工	977	1,063	1,057
	合計	1,382	1,497	1,502
平均年 齡		31.01	31.98	32.61
平均服務年資		3.13	3.36	3.42
學歷 分布 比率 (%)	博士	0.07	0.07	0.07
	碩士	0.87	1.74	1.33
	大專	32.34	28.19	28.29
	高中	66.72	70.00	70.31
	合計	100.00	100.00	100.00

四、環保支出資訊

最近年度及截至年報刊印日止，因污染環境所受損失（包括賠償）及處分之總額，並說明未來因應對策（包括改善措施）及可能之支出（包括未採取因應對策可能發生損失、處分及賠償之估計金額，如無法合理估計者，應說明其無法合理估計之事實）：

本公司大園廠於102年8月29日因違反水污染防治法，遭桃園縣政府處以罰鍰新台幣415,000元。本公司已繳納罰鍰並改善汙染情況，未來亦將加強環境保護措施及相關教育訓練。

五、勞資關係

(一)列示公司各項員工福利措施、進修、訓練、退休制度與其實施情形，以及勞資間之協議與各項員工權益維護措施情形：

1.員工福利措施

除依勞基法及相關法令辦理外，本公司定期辦理員工健康檢查，另設立職工福利委員會，辦理全年度員工福利之規劃及福利金收支管理作業。本公司其他員工福利措施列舉如下：

- (1)退休金依法辦理。
- (2)全體員工除依法參加勞健保外，公司亦投保團險。
- (3)每月發放員工生日禮物。
- (4)每年舉辦員工旅遊或提供補助。
- (5)員工遇有婚、喪、喜、慶，除依勞基法之規定給予休假外，並享有福利金之補助。
- (6)員工於年節、勞動節、端午節、中秋節等均可領取禮券，尾牙聚餐時舉辦摸彩活動。
- (7)員工依法享有特休假。
- (8)員工加班費均依法給付。
- (9)辦理員工分紅，讓員工共享經營成果。
- (10)視員工職級投保新台幣 80 至 300 萬元不等之意外保險，讓員工多一層保障。

2.進修及訓練

本公司為提昇員工專業技術能力、加強工作效能及對產品品質之重視及提升，每年依員工工作需求提出年度教育訓練計畫表。除依年度教育訓練計畫表執行員工進修訓練外，更不定期舉辦內部管理及專業訓練課程，並視需要派員參加外部機構舉辦之課程與訓練，以強化各部門員工之專業能力。

3.退休制度與實施情形

本公司依據勞動基準法之規定訂定職工退休辦法，每月依內政部「勞工退休準備金提撥及管理辦法」之規定，按月以給付薪資總額之一定比率提列退休準備金，存入台灣銀行之專戶保管運用。實際支付退休金時，應先由員工退休基金項下支付或沖轉；不足支付或沖轉時，始得以當年度費用列支。

自民國 94 年 7 月 1 日起配合勞工退休金條例(以下簡稱「新制」)之實施，原適用舊制確定給付退休辦法之員工如經選擇適用新制後之服務年資，或新制施行後到職之員工其服務年資改採確定提撥制，由本公司按月以每月工資百分之六提撥退休金，儲存於勞工保險局之個人專戶，提撥數列為當年度費用。

4.勞資間之協議與各項員工權益維護措施情形

本公司勞資關係和諧良好，除透過電子郵件溝通模式外，亦與員工定期進行意見交流，以維持勞資雙方良好之互動。本公司並未發生因勞資糾紛而需協調之情事。

(二)列明最近年度及截至年報刊印日止，因勞資糾紛所遭受之損失，並揭露目前及未來可能發生之估計金額與因應措施，如無法合理估計者，應說明其無法合理估計之事實：無。

六、重要契約：無。

陸、財務概況

一、最近五年度簡明資產負債表及綜合損益表

(一)簡明資產負債表及綜合損益表

1.簡明資產負債表－合併

單位：新台幣仟元

項 目	年 度	最近五年度財務資料(註1)					當年度截至 103年3月31日 財務資料(註2)
		年	年	年	101年	102年	
流動資產					2,920,205	2,999,824	3,088,988
不動產、廠房 及設備					1,909,022	1,945,507	1,903,364
無形資產					9,800	8,167	8,137
其他資產					294,914	239,116	266,742
資產總額					5,133,941	5,192,614	5,267,231
流動負債	分配前				696,328	726,511	663,769
	分配後				908,976	-	-
非流動負債					131,325	69,491	68,164
負債總額	分配前				827,653	796,002	731,933
	分配後				1,040,301	-	-
歸屬於母公司業主 之權益					4,306,288	4,396,612	4,535,298
股本					1,068,242	1,068,242	1,068,242
資本公積					2,291,133	2,295,523	2,308,096
保留盈餘	分配前				1,028,814	1,097,518	1,180,969
	分配後				816,166	-	-
其他權益					(42,156)	5,517	17,736
庫藏股票					(39,745)	(70,188)	(39,745)
非控制權益					-	-	-
權益總額	分配前				4,306,288	4,396,612	4,535,298
	分配後				4,093,640	-	-

註1：101及102年度採國際財務報導準則之財務資料係經會計師查核簽證。

註2：財務資料係經會計師核閱。

註3：102年度盈餘分配案業經103年4月23日董事會決議，尚待股東會決議。

2.簡明綜合損益表－合併

單位：新台幣仟元，惟每股盈餘為元

年 度 項 目	最近五年度財務資料(註1)					當 年 度 截 至 103 年 3 月 31 日 財 務 資 料 (註 2)
	年	年	年	101 年	102 年	
營 業 收 入				3,292,283	3,552,253	872,757
營 業 毛 利				810,247	872,725	206,698
營 業 損 益				316,276	363,086	68,568
營業外收入及支出				(353)	(21,817)	23,551
稅 前 淨 利				315,923	341,269	92,119
繼續營業單位 本期淨利				240,890	289,314	83,451
停業單位損失				-	-	-
本期淨利(損)				240,890	289,314	83,451
本期其他綜合損益 (稅後淨額)				(35,595)	39,711	12,219
本期綜合損益總額				205,295	329,025	95,670
淨利歸屬於 母公司業主				205,295	329,025	95,670
淨利歸屬於非控制 權益				-	-	-
綜合損益總額歸屬 於母公司業主				205,295	329,025	95,670
綜合損益總額歸屬 於非控制權益				-	-	-
每 股 盈 餘				2.26	2.73	0.79

註1：101及102年度採國際財務報導準則之財務資料係經會計師查核簽證。

註2：財務資料係經會計師核閱。

3.簡明資產負債表—個體

單位：新台幣仟元

項 目	年 度	最近五年度財務資料(註1)				
		年	年	年	101年	102年
流動資產					2,421,892	2,493,169
不動產、廠房 及設備					1,648,663	1,660,354
無形資產					7,407	6,264
其他資產					997,307	953,138
資產總額					5,075,269	5,112,925
流動負債	分配前				633,361	641,878
	分配後				846,009	-
非流動負債					135,620	74,435
負債總額	分配前				768,981	716,313
	分配後				981,629	-
歸屬於母公司業主 之權益					4,306,288	4,396,612
股本					1,068,242	1,068,242
資本公積					2,291,133	2,295,523
保留盈餘	分配前				1,028,814	1,097,518
	分配後				816,166	-
其他權益					(42,156)	5,517
庫藏股票					(39,745)	(70,188)
非控制權益					-	-
權益 總額	分配前				4,306,288	4,396,612
	分配後				4,093,640	-

註1：101及102年度採國際財務報導準則之財務資料係經會計師查核簽證。

註2：102年度盈餘分配案業經103年4月23日董事會決議，尚待股東會決議。

4.簡明綜合損益表—個體

單位：新台幣仟元，惟每股盈餘為元

項 目 \ 年 度	最近五年度財務資料(註)				
	年	年	年	101年	102年
營業收入				3,069,510	3,203,512
營業毛利				730,513	839,279
營業損益				287,118	383,715
營業外收入及支出				24,081	(35,477)
稅前淨利				311,199	348,238
繼續營業單位 本期淨利				240,890	289,314
停業單位損失				-	-
本期淨利(損)				240,890	289,314
本期其他綜合損益 (稅後淨額)				(35,595)	39,711
本期綜合損益總額				205,295	329,025
淨利歸屬於 母公司業主				205,295	329,025
淨利歸屬於非控制 權益				-	-
綜合損益總額歸屬 於母公司業主				205,295	329,025
綜合損益總額歸屬 於非控制權益				-	-
每股盈餘				2.26	2.73

註：101及102年度採國際財務報導準則之財務資料係經會計師查核簽證。

(二)簡明資產負債表及損益表—我國財務會計準則

1.簡明資產負債表—我國財務會計準則

單位：新台幣仟元

項 目	年 度	最近五年度財務資料(註)				
		98年	99年	100年	101年	102年
流動資產		1,609,270	2,395,000	2,858,264	2,430,370	
基金及投資		411,804	431,820	715,334	783,426	
固定資產		1,342,014	1,770,851	1,778,770	1,726,875	
無形資產		23,974	21,787	19,600	20,233	
其他資產		61,068	105,584	115,138	126,754	
資產總額		3,448,130	4,725,042	5,487,106	5,087,658	
流動負債	分配前	700,460	837,313	690,875	633,361	
	分配後	917,368	1,170,871	996,087	846,009	
長期負債		107,498	292,365	276,556	68,382	
其他負債		33,866	36,983	37,752	44,096	
負債總額	分配前	841,824	1,166,661	1,005,183	745,839	
	分配後	1,058,732	1,500,219	1,310,395	958,487	
股本		723,027	833,896	1,017,373	1,068,242	
債券換股 權利證書		-	65	-	-	
資本公積		1,029,609	1,645,446	2,294,123	2,291,133	
保留盈餘	分配前	839,421	1,090,862	1,140,298	1,022,133	
	分配後	550,210	673,914	784,217	809,485	
金融商品未實現 損益		171	516	(12,083)	(10,963)	
累積換算調整數		14,078	(12,404)	42,212	11,019	
未認列為退休金 成本之淨損失		-	-	-	-	
庫藏股票		-	-	-	(39,745)	
股東權益 總額	分配前	2,606,306	3,558,381	4,481,923	4,341,819	
	分配後	2,389,398	3,224,823	4,176,711	4,129,171	

註：98至101年度採我國財務會計準則之財務資料係經會計師查核簽證。

2.簡明損益表—我國財務會計準則

單位：新台幣仟元，惟每股盈餘為元

年 度 項 目	最近五年度財務資料(註)				
	98年	99年	100年	101年	102年
營業收入	2,069,746	3,210,059	3,510,491	3,068,467	
營業毛利	635,421	1,017,961	914,612	730,558	
營業損益	384,028	664,045	504,129	275,046	
營業外收入及利益	91,905	32,700	36,943	44,619	
營業外費用及損失	18,887	73,587	19,415	12,049	
繼續營業部門 稅前損益	457,046	623,158	521,657	307,616	
繼續營業部門 損益	375,361	540,652	466,384	237,916	
停業部門損益	-	-	-	-	
非常損益	-	-	-	-	
會計原則變動 之累積影響數	-	-	-	-	
本期損益	375,361	540,652	466,384	237,916	
每股盈餘	5.14	6.05	4.76	2.23	

註：98至101年度採我國財務會計準則之財務資料係經會計師查核簽證。

(三)最近五年度簽證會計師姓名及其查核意見

年度	會計師事務所名稱	會計師姓名	查核意見
98	勤業眾信聯合會計師事務所	張敬人、李東峰	修正式無保留意見(註)
99	勤業眾信聯合會計師事務所	張敬人、李東峰	無保留意見
100	勤業眾信聯合會計師事務所	張敬人、李東峰	無保留意見
101	勤業眾信聯合會計師事務所	張敬人、李東峰	無保留意見
102	勤業眾信聯合會計師事務所	龔則立、楊清鎮	無保留意見

註：自98年1月1日起，採用新修訂之財務會計準則公報第十號「存貨之會計處理準則」，故出具修正式無保留意見。

二、最近五年度財務分析

(一)財務分析－合併

年 度 分析項目 (註3)		最近五年度財務分析 (註1)					當年度截至 103年3月31日 (註2)
		年	年	年	101年	102年	
財務結構 (%)	負債占資產比率				16.12	15.33	13.90
	長期資金占不動產、廠房及設備比率				229.16	225.99	238.28
償債能力 (%)	流動比率				419.37	412.91	465.37
	速動比率				302.34	299.22	343.00
	利息保障倍數				115.46	1,064.14	-
經營能力	應收款項週轉率 (次)				4.57	4.21	3.65
	平均收現日數				79	86	100
	存貨週轉率 (次)				3.02	3.11	3.04
	應付款項週轉率 (次)				6.77	6.88	6.29
	平均銷貨日數				120	117	120
	不動產、廠房及設備週轉率 (次)				1.66	1.84	1.81
	總資產週轉率 (次)				0.62	0.69	0.67
獲利能力	資產報酬率 (%)				4.58	5.61	6.38
	權益報酬率 (%)				5.50	6.65	7.47
	稅前純益占實收資本額比率 (%)				29.57	31.95	34.49
	純益率 (%)				7.32	8.14	9.56
	每股盈餘 (元)				2.26	2.73	0.79
現金流量	現金流量比率 (%)				73.85	55.39	98.81
	現金流量允當比率 (%)				91.29	91.67	102.59
	現金再投資比率 (%)				3.87	3.32	2.75
槓桿度	營運槓桿度				4.06	3.89	5.33
	財務槓桿度				1.01	1.00	1.00

請說明最近二年度各項財務比率變動原因。(若增減變動未達20%者可免分析)

1. 償債能力：102年利息保障倍數較101年增加，係營運資金充裕、償還銀行借款使利息費用減少所致。
2. 獲利能力：102年資產報酬率、股東權益報酬率及每股盈餘較101年上升，主要係102年度純益較101年度增加所致。
3. 現金流量：102年現金流量比率較101年下降，主要係102年度應收帳款增加所致。

(二)財務分析－個體

年 度 分析項目 (註3)		最近五年度財務分析 (註1)				
		年	年	年	101年	102年
財務結構 (%)	負債占資產比率				15.15	14.01
	長期資金占不動產、廠房及設備比率				265.35	264.80
償債能力 (%)	流動比率				382.39	388.42
	速動比率				278.14	281.99
	利息保障倍數				113.92	1,085.85
經營能力	應收款項週轉率 (次)				4.61	4.20
	平均收現日數				79	86
	存貨週轉率 (次)				3.37	3.29
	應付款項週轉率 (次)				6.73	6.95
	平均銷貨日數				108	110
	不動產、廠房及設備週轉率 (次)				1.81	1.94
	總資產週轉率 (次)				0.58	0.63
獲利能力	資產報酬率 (%)				4.61	5.68
	權益報酬率 (%)				5.50	6.65
	稅前純益占實收資本額比率 (%)				29.13	32.60
	純益率 (%)				7.85	9.03
	每股盈餘 (元)				2.26	2.73
現金流量	現金流量比率 (%)				61.85	62.06
	現金流量允當比率 (%)				66.84	80.67
	現金再投資比率 (%)				1.67	3.41
槓桿度	營運槓桿度				3.73	2.95
	財務槓桿度				1.01	1.00

請說明最近二年度各項財務比率變動原因。(若增減變動未達 20%者可免分析)

1. 償債能力：102年利息保障倍數較101年增加，係營運資金充裕、償還銀行借款使利息費用減少所致。
2. 獲利能力：102年資產報酬率、股東權益報酬率及每股盈餘較101年上升，主要係102年度純益較101年度增加所致。
3. 現金流量：102年現金流量允當比率較101年上升，主要係102年資本支出較少所致；102年現金再投資比率較101年上升，主要係102年度發放現金股利之金額低於101年度所致。
4. 槓桿度：102年營運槓桿度較101年下降，主要係102年度毛利率上升、營業利益增加，相對使營運槓桿度下降。

註1：101及102年度採國際財務報導準則之財務資料係經會計師查核簽證。

註 2：財務資料係經會計師核閱。

註 3：財務分析計算公式如下：

1.財務結構

(1)負債占資產比率＝負債總額／資產總額。

(2)長期資金占不動產、廠房及設備比率＝（權益總額＋非流動負債）／不動產、廠房及設備淨額。

2.償債能力

(1)流動比率＝流動資產／流動負債。

(2)速動比率＝（流動資產－存貨－預付費用）／流動負債。

(3)利息保障倍數＝所得稅及利息費用前純益／本期利息支出。

3.經營能力

(1)應收款項(包括應收帳款與因營業而產生之應收票據)週轉率＝銷貨淨額／各期平均應收款項(包括應收帳款與因營業而產生之應收票據)餘額。

(2)平均收現日數＝365／應收款項週轉率。

(3)存貨週轉率＝銷貨成本／平均存貨額。

(4)應付款項(包括應付帳款與因營業而產生之應付票據)週轉率＝銷貨成本／各期平均應付款項(包括應付帳款與因營業而產生之應付票據)餘額。

(5)平均銷貨日數＝365／存貨週轉率。

(6)不動產、廠房及設備週轉率＝銷貨淨額／平均不動產、廠房及設備淨額。

(7)總資產週轉率＝銷貨淨額／平均資產總額。

4.獲利能力

(1)資產報酬率＝〔稅後損益＋利息費用×（1－稅率）〕／平均資產總額。

(2)權益報酬率＝稅後損益／平均權益總額。

(3)純益率＝稅後損益／銷貨淨額。

(4)每股盈餘＝（歸屬於母公司業主之損益－特別股股利）／加權平均已發行股數。

5.現金流量

(1)現金流量比率＝營業活動淨現金流量／流動負債。

(2)淨現金流量允當比率＝最近五年度營業活動淨現金流量／最近五年度(資本支出＋存貨增加額＋現金股利)。

(3)現金再投資比率＝(營業活動淨現金流量－現金股利)／(不動產、廠房及設備毛額＋長期投資＋其他非流動資產＋營運資金)。

6.槓桿度：

(1)營運槓桿度＝(營業收入淨額－變動營業成本及費用)／營業利益。

(2)財務槓桿度＝營業利益／(營業利益－利息費用)。

(三) 財務分析－我國財務會計準則

分析項目 (註2)		最近五年度財務分析 (註1)					
		98年	99年	100年	101年	102年	
財務結構 (%)	負債占資產比率	24.41	24.69	18.32	14.66		
	長期資金占固定資產比率	202.22	217.45	267.52	255.39		
償債能力 (%)	流動比率	229.74	286.03	413.72	383.73		
	速動比率	178.95	206.30	316.81	279.48		
	利息保障倍數	166.78	42.86	52.40	112.62		
經營能力	應收款項週轉率 (次)	5.01	5.28	5.03	4.61		
	平均收現日數	73	69	72	79		
	存貨週轉率 (次)	4.08	4.11	3.90	3.36		
	應付款項週轉率 (次)	6.91	7.49	7.34	6.72		
	平均銷貨日數	89	89	94	109		
	固定資產週轉率 (次)	1.97	2.06	1.98	1.75		
	總資產週轉率 (次)	0.71	0.79	0.69	0.58		
獲利能力	資產報酬率 (%)	12.96	13.50	9.30	4.54		
	股東權益報酬率 (%)	16.84	17.54	11.60	5.39		
	占實收資本 比率 (%)	營業利益	53.11	79.63	49.55	25.75	
		稅前純益	63.21	74.73	51.27	28.80	
	純益率 (%)	18.14	16.84	13.29	7.75		
現金流量	每股盈餘 (元)	5.14	6.05	4.76	2.23		
	現金流量比率 (%)	52.03	29.44	106.71	62.97		
	現金流量允當比率 (%)	52.53	41.40	54.27	54.42		
槓桿度	現金再投資比率 (%)	8.03	0.70	7.62	1.82		
	營運槓桿度	2.23	1.97	2.51	3.86		
	財務槓桿度	1.01	1.02	1.02	1.01		

註1：98至101年度採我國財務會計準則之財務資料係經會計師查核簽證。

註2：財務分析計算公式如下：

1. 財務結構

(1) 負債占資產比率 = 負債總額 / 資產總額。

(2) 長期資金占固定資產比率 = (股東權益淨額 + 長期負債) / 固定資產淨額。

2. 償債能力

(1) 流動比率 = 流動資產 / 流動負債。

(2) 速動比率 = (流動資產 - 存貨 - 預付費用) / 流動負債。

(3) 利息保障倍數 = 所得稅及利息費用前純益 / 本期利息支出。

3. 經營能力

(1) 應收款項 (包括應收帳款與因營業而產生之應收票據) 週轉率 = 銷貨淨額 / 各期平均應收款項 (包括應收帳款與因營業而產生之應收票據) 餘額。

(2) 平均收現日數 = 365 / 應收款項週轉率。

(3)存貨週轉率=銷貨成本/平均存貨額。

(4)應付款項(包括應付帳款與因營業而產生之應付票據)週轉率=銷貨成本/各期平均應付款項
(包括應付帳款與因營業而產生之應付票據)餘額。

(5)平均銷貨日數=365/存貨週轉率。

(6)固定資產週轉率=銷貨淨額/平均固定資產淨額。

(7)總資產週轉率=銷貨淨額/平均資產總額。

4.獲利能力

(1)資產報酬率=[稅後損益+利息費用×(1-稅率)]/平均資產總額。

(2)股東權益報酬率=稅後損益/平均股東權益淨額。

(3)純益率=稅後損益/銷貨淨額。

(4)每股盈餘=(稅後淨利-特別股股利)/加權平均已發行股數。

5.現金流量

(1)現金流量比率=營業活動淨現金流量/流動負債。

(2)淨現金流量允當比率=最近五年度營業活動淨現金流量/最近五年度(資本支出+存貨增加
額+現金股利)。

(3)現金再投資比率=(營業活動淨現金流量-現金股利)/(固定資產毛額+長期投資+其他資產
+營運資金)。

6.槓桿度：

(1)營運槓桿度=(營業收入淨額-變動營業成本及費用)/營業利益。

(2)財務槓桿度=營業利益/(營業利益-利息費用)。

三、最近年度財務報告之審計委員會審查報告：請參閱第77頁。

四、最近年度財務報告：請參閱第78~147頁。

五、最近年度經會計師查核簽證之公司個體財務報告：請參閱第148~221頁。

六、公司及其關係企業最近年度及截至年報刊印日止，如有發生財務週轉困難情事，應列明其
對本公司財務狀況之影響：無。

柒、財務狀況及財務績效之檢討分析與風險事項

一、財務狀況

單位：新台幣仟元

項目	102 年度	101 年度	差異	
			金額	%
流動資產	2,999,824	2,920,205	79,619	2.73
不動產、廠房及設備	1,945,507	1,909,022	36,485	1.91
無形資產	8,167	9,800	(1,633)	(16.66)
其他資產	239,116	294,914	(55,798)	(18.92)
資產總額	5,192,614	5,133,941	58,673	1.14
流動負債	726,511	696,328	30,183	4.33
非流動負債	69,491	131,325	(61,834)	(47.08)
負債總額	796,002	827,653	(31,651)	(3.82)
股本	1,068,242	1,068,242	-	-
資本公積	2,295,523	2,291,133	4,390	0.19
保留盈餘	1,097,518	1,028,814	68,704	6.68
其他權益	5,517	(42,156)	47,673	(113.09)
庫藏股票	(70,188)	(39,745)	(30,443)	76.60
股東權益總額	4,396,612	4,306,288	90,324	2.10
<p>最近二年度變動達百分之二十以上，且變動金額達新台幣一千萬元以上者：</p> <p>(1) 非流動負債減少，主要係銀行長期借款已於 102 年 3 月提前清償所致。</p> <p>(2) 其他權益增加，主要係國外營運機構財務報表換算之兌換差額增加所致。</p> <p>(3) 庫藏股票增加，主要係 102 年 6 月買回庫藏股 500 仟股所致。</p>				

二、財務績效

(一)財務績效比較分析

單位：新台幣仟元

項目	102 年度	101 年度	差異	
			金額	%
營業收入	3,552,253	3,292,283	259,970	7.90
營業成本	2,679,528	2,482,036	197,492	7.96
營業毛利	872,725	810,247	62,478	7.71
營業費用	509,639	493,971	15,668	3.17
營業利益	363,086	316,276	46,810	14.80
營業外收入及支出	(21,817)	(353)	(21,464)	6,080.45
稅前淨利	341,269	315,923	25,346	8.02
所得稅費用	51,955	75,033	(23,078)	(30.76)
本期淨利	289,314	240,890	48,424	20.10

最近二年度變動達百分之二十以上，且變動金額達新台幣一千萬元以上者：

- (1) 營業外支出增加：主要係 102 年度原物料價格波動較大使衍生性商品－銀合約產生評價損失。
- (2) 所得稅費用減少：主要係孫公司無錫健策 102 年度為稅前淨損，產生所得稅利益使合併所得稅費用減少。
- (3) 本期淨利增加：主要係 102 年度 SMD LED 銷售額增加且產品組合變動使毛利率上升，致本年度獲利增加。

(二)預期銷售數量與其依據，對公司未來財務業務之可能影響及因應計畫：

依據本公司目前已有及未來欲接洽之客戶的營運狀況，參酌新產品開發計劃及市場需求，在確保本公司產能之規模得以配合的情況下而訂定。目前本公司持續開發新市場及新客戶，除對公司的發展有絕對的助益外，預計未來年度之銷售額應可維持持續成長之趨勢。

三、現金流量

(一)102 年度現金流量變動之分析說明

單位：新台幣仟元

期初現金餘額	全年度來自營業活動淨現金流量	全年度現金流入(出)量	現金剩餘(不足)數額	現金不足額之補救措施	
				投資計畫	理財計畫
1,253,601	369,430	(445,773)	807,828	-	-

本年度現金流量變動情形分析：

- (1) 營業活動：營業活動產生淨現金流入 369,430 仟元，主要係本年度獲利成長所致。
- (2) 投資活動：投資活動產生淨現金流出 409,349 仟元，主要係本年度購買營運所需生產設備之資本支出。
- (3) 籌資活動：籌資活動產生淨現金流出 442,083 仟元，係發放 101 年度現金股利以及可轉換公司債到期贖回所致。

(二)未來一年現金流動性分析

單位：新台幣仟元

期初現金餘額 (1)	預計全年來自 營業活動淨現 金流量(2)	預計全年現金 流入(出)量(3)	預計現金剩餘 (不足)數額 (1)+(2)-(3)	預計現金不足額之補救措施	
				投資計畫	理財計畫
807,828	772,924	590,707	990,045	-	-

未來一年度現金流量變動情形分析：
 (1) 營業活動：主要係獲利穩定產生之營業活動淨現金流入。
 (2) 投資活動：投資活動產生淨現金流出，主要係擴建廠房與購置營運所需生產設備之資本支出。
 (3) 籌資活動：籌資活動產生淨現金流出，主要係發放 102 年度現金股利。

四、最近年度重大資本支出對財務業務之影響

(一)重大資本支出之運用情形及資金來源

單位：新台幣仟元

計畫項目	實際或預計 之資金來源	實際或預計 完工日期	所需資 金總額	實際或預定資金運用情形		
				101年(註1)	102年(註1)	103年(註2)
華亞廠擴建	自有資金	103年 第三季	35,000	7,875	14,006	13,119

註1：係實際資金運用情形。

註2：係預定資金運用情形。

(二)預計可能產生效益

擴建華亞廠三樓，預計增建後可增加使用空間約 500 坪，將作為倉儲使用及辦公用空間，若以鄰近桃園縣龜山鄉華亞科技園區之新北市林口工業區地段租金水準每月每坪約 500 元計算，則每年約可節省租金支出 3,000 仟元。另廠房之每年折舊費用並無現金流出，故加上擴建廠房每年所提列之折舊費用約 745 仟元，估算每年累計可增加現金回收數共計約 3,745 仟元。

五、最近年度轉投資政策、其獲利或虧損之主要原因、改善計畫及未來一年投資計畫

102 年 12 月 31 日；單位：新台幣仟元

被投資公司	投資金額	政策	認列被投資公 司最近年度投 資利益(損失)	獲利或虧損 之主要原因	改善 計畫	未來一 年投資 計畫
Elix International Co., Ltd.	633,669	作為於中國大陸設立生產據點之投資控股公司	(22,084)	轉投資無錫健策精密工業有限公司虧損所致。	-	-
無錫健策精密工業有限公司	605,220	作為中國大陸設立之生產及營運據點	(22,084)	因人民幣升值且營運績效未如預期所致。	-	-

六、風險事項分析評估

(一)利率、匯率變動、通貨膨脹情形對公司損益之影響及未來因應措施

1.利率變動：

本公司為營運所需產生之長期借款，在貸款時取得較市場為優之借款利率條件，且於102年3月已提前清償所有長期借款。未來將密切注意利率走勢，於籌資時視情況鎖定有利之利率條件。

2.匯率變動：

本公司外幣收入大於外幣支出，當匯率有大幅波動時可能會有不利影響。本公司除採「自然避險」策略原則外，為因應近期匯率波動較大造成的影響，本公司匯率政策將同時考量全球總體經濟走勢、海外市場拓展、資金需求等因素，再決定是否承做外匯避險商品以規避匯率波動之風險。

3.通貨膨脹：

本公司對客戶之報價基礎，係同步反映原物料價格之變動，故通貨膨脹並不會對本公司產生重大影響。

(二)從事高風險、高槓桿投資、資金貸與他人、背書保證及衍生性商品交易之政策、獲利或虧損之主要原因及未來因應措施

1.本公司 102 年度及截至年報刊印日止並未從事高風險、高槓桿投資、資金貸與他人及背書保證之情事。若未來從事前述各項交易，悉依本公司各項管理辦法辦理。

2.本公司已制定「取得或處分資產處理程序」、「資金貸與他人管理辦法」及「背書保證管理辦法」，並經股東會決議通過。

3.本公司承做金屬價格選擇權合約、遠期外匯合約、匯率選擇權合約與換匯交易合約等衍生性商品交易以規避匯率變動風險。衍生性商品原始以公允價值認列，後續於資產負債表日按公允價值再衡量，後續衡量產生之利益或損失直接列入損益。

(三)未來研發計畫及預計投入之研發費用

請參閱本年報一伍、營運概況之技術及研發概況。

(四)國內外重要政策及法律變動對公司財務業務之影響及因應措施

本公司隨時注意國內外重要政策發展趨勢及法規變動情況，以充分掌握並因應市場環境變化，最近年度及截至年報刊印日止並無對本公司財務業務產生重大影響之情事。

(五)科技改變及產業變化對公司財務業務之影響及因應措施

本公司隨時注意所處行業相關科技改變之情形，並視情形指派專人或專案小組評估研究產業變化對公司未來發展及財務業務之影響暨因應措施。最近年度及截至年報刊印日止並無重要科技改變對本公司財務業務產生重大影響之情事。

(六)企業形象改變對企業危機管理之影響及因應措施：無。

(七)進行併購之預期效益、可能風險及因應措施：無。

(八)擴充廠房之預期效益、可能風險及因應措施：

本公司因原有華亞廠辦公空間已不敷使用，於 101 年下半年度起開始進行華亞廠三樓增建作業，預計增建後可增加使用空間約 500 坪，將作為倉儲使用及辦公用之空間。本次

廠房增建係使用自有資金，對本公司尚不致造成重大資金壓力。

(九)進貨或銷貨集中所面臨之風險及因應措施

本公司進貨廠商及銷貨客戶尚屬分散，且仍積極增加新原料供應商並拓展新客戶，並無上述風險。

(十)董事、監察人或持股超過百分之十之大股東，股權之大量移轉或更換對公司之影響、風險及因應措施：無。

(十一)經營權之改變對公司之影響、風險及因應措施：無。

(十二)訴訟或非訟事件，應列明公司及公司董事、監察人、總經理、實質負責人、持股比例超過百分之十之大股東及從屬公司已判決確定或尚在繫屬中之重大訴訟、非訟或行政爭訟事件，其結果可能對股東權益或證券價格有重大影響者，應揭露其系爭事實、標的金額、訴訟開始日期、主要涉訟當事人及截至年報刊印日止之處理情形：無。

(十三)其他重要風險及因應措施：無。

七、其他重要事項：無。

捌、特別記載事項

一、關係企業相關資料

(一)關係企業合併營業報告書：

1.關係企業組織圖



2.各關係企業基本資料

102年12月31日；單位：仟元

企業名稱	設立日期	地址	實收資本額	主要營業或生產項目
Elix International Co., Ltd.	2007/03/21	Offshore Chambers, P.O. Box 217, Apia Samoa	USD 20,306	投資控股
無錫健策精密工業有限公司	2000/07/12 (註)	中國江蘇省無錫國家高新技術開發區君山路2-1號	USD 21,800	精密模具、電子零組件之製造加工及買賣業務

註：於2007/09簽訂股權轉讓合約，將全部股權轉予本公司。

3.推定為有控制與從屬關係者其相同股東資料：無。

4.整體關係企業經營業務所涵蓋之行業：本公司及整體關係企業經營業務涵蓋精密模具、電子零組件之製造加工及買賣業務。

5.關係企業董事、監察人及總經理資料

102年12月31日

企業名稱	職稱	姓名或代表人	持有股份	
			出資額 (仟元)	出資比例
Elix International Co., Ltd.	董事	健策精密工業股份有限公司 代表人：趙永昌	USD 20,306	100%
無錫健策精密工業有限公司	董事	Elix International Co., Ltd. 代表人：趙宗信	USD 21,800	100%
	總經理 兼監事	Elix International Co., Ltd. 代表人：趙永昌		

6.各關係企業營運狀況

102年12月31日；單位：除每股盈餘為新台幣元外，餘係新台幣仟元

企業名稱	資本額	資產 總額	負債 總額	淨值	營業 收入	營業利益 (損失)	本期純益(損) (稅後)	每股盈餘 (稅後)
Elix International Co., Ltd.	605,220	791,332	0	791,332	0	(2,176)	(22,389)	(1.10)
無錫健策精密工業有限公司	649,749	934,309	158,173	776,136	684,472	(30,261)	(17,600)	-

註：資產負債科目匯率 USD/NTD=29.805、RMB/NTD=4.8885；損益科目匯率 USD/NTD=29.689、RMB/NTD=4.7919。

(二)關係企業合併財務報表

本公司民國 102 年度依「關係企業合併營業報告書關係企業合併財務報表及關係報告書編製準則」應納入編製關係企業合併財務報告之公司與依國際會計準則第 27 號應納入編製母子公司合併財務報告之公司均相同，且關係企業合併財務報告所應揭露相關資訊於前揭母子公司合併財務報告中均已揭露，爰不再另行編製關係企業合併財務報告。

(三)關係報告書：不適用。

二、最近年度及截至年報刊印日止私募有價證券辦理情形：無。

三、最近年度及截至年報刊印日止子公司持有或處分本公司股票情形：無。

四、其他必要補充說明事項：無。

五、最近年度及截至年報刊印日止，如發生證券交易法第三十六條第二項第二款所定對股東權益或證券價格有重大影響之事項，亦應逐項載明：無。

健策精密工業股份有限公司

審計委員會審查報告書

董事會造送本公司一〇二年度營業報告書、財務報表及盈餘分派議案等表冊，其中財務報表業經勤業眾信聯合會計師事務所龔則立及楊清鎮會計師查核完竣，並出具查核報告。上開董事會造送之各項財務表冊，經本審計委員會查核，認為尚無不符，爰依照證券交易法第十四條之四及公司法第二百一十九條之規定報告如上，敬請 鑒核。

此 致

本公司一〇三年股東常會

健策精密工業股份有限公司

審計委員會召集人：蔡宗男



中 華 民 國 一 〇 三 年 三 月 五 日

關係企業合併財務報表聲明書

本公司民國 102 年度（自 102 年 1 月 1 日至 102 年 12 月 31 日止）依「關係企業合併營業報告書關係企業合併財務報表及關係報告書編製準則」應納入編製關係企業合併財務報告之公司與依國際會計準則第 27 號應納入編製母子公司合併財務報告之公司均相同，且關係企業合併財務報告所應揭露相關資訊於前揭母子公司合併財務報告中均已揭露，爰不再另行編製關係企業合併財務報告。

特此聲明

健策精密工業股份有限公司



董事長：趙 宗 信



中 華 民 國 1 0 3 年 3 月 5 日

會計師查核報告

健策精密工業股份有限公司 公鑒：

健策精密工業股份有限公司及其子公司民國 102 年 12 月 31 日、民國 101 年 12 月 31 日及 1 月 1 日之合併資產負債表，暨民國 102 年及 101 年 1 月 1 日至 12 月 31 日之合併綜合損益表、合併權益變動表與合併現金流量表，業經本會計師查核竣事。上開合併財務報表之編製係管理階層之責任，本會計師之責任則為根據查核結果對上開合併財務報表表示意見。

本會計師係依照會計師查核簽證財務報表規則及一般公認審計準則規劃並執行查核工作，以合理確信合併財務報告有無重大不實表達。此項查核工作包括以抽查方式獲取合併財務報告所列金額及所揭露事項之查核證據、評估管理階層編製合併財務報告所採用之會計原則及所作之重大會計估計，暨評估合併財務報告整體之表達。本會計師相信此項查核工作可對所表示之意見提供合理之依據。

依本會計師之意見，第一段所述合併財務報表在所有重大方面係依照證券發行人財務報告編製準則及經金融監督管理委員會認可之國際財務報導準則、國際會計準則、解釋及解釋公告編製，足以允當表達健策精密工業股份有限公司及其子公司民國 102 年 12 月 31 日、民國 101 年 12 月 31 日及 1 月 1 日之合併財務狀況，暨民國 102 年及 101 年 1 月 1 日至 12 月 31 日之合併財務績效及合併現金流量。

健策精密工業股份有限公司業已編製民國 102 及 101 年度之個體財務報告，並經本會計師出具無保留意見之查核報告在案，備供參考。

勤業眾信聯合會計師事務所
會計師 龔 則 立

會計師 楊 清 鎮

龔 則 立



楊 清 鎮



行政院金融監督管理委員會核准文號
金管證審字第 1000028068 號

財政部證券暨期貨管理委員會核准文號
台財證六字第 0920123784 號

中 華 民 國 1 0 3 年 3 月 5 日

代 碼	資 產	102年12月31日			101年12月31日			101年1月1日		
		金 額	%		金 額	%		金 額	%	
	流動資產									
1100	現金及約當現金(附註四及六)	\$ 807,828	16		\$ 1,253,601	24		\$ 1,400,996	25	
1110	透過損益按公允價值衡量之金融資產—流動(附註四、七及二五)	-	-		563	-		-	-	
1125	備供出售金融資產—流動(附註四、八及二五)	179,357	3		130,732	3		230,148	4	
1147	無活絡市場之債券投資—流動(附註四及六)	180,875	4		-	-		28,829	1	
1150	應收票據	1,796	-		3,331	-		758	-	
1170	應收帳款淨額(附註四、五及十)	983,466	19		689,617	14		729,723	13	
1200	其他應收款(附註二二及二六)	17,775	-		21,345	-		29,232	1	
130X	存貨淨額(附註四、五及十一)	796,874	15		785,919	15		738,825	13	
1470	其他流動資產(附註四、五、十五及二七)	31,853	1		35,097	1		46,062	1	
11XX	流動資產總計	2,999,824	58		2,920,205	57		3,204,573	58	
	非流動資產									
1550	採用權益法之投資(附註四、十二及二六)	14,183	-		15,994	-		-	-	
1600	不動產、廠房及設備(附註四、十三及二七)	1,945,507	38		1,909,022	37		2,049,735	38	
1780	無形資產(附註四及十四)	8,167	-		9,800	-		12,732	-	
1840	遞延所得稅資產(附註四、五及二二)	34,623	1		21,817	1		18,252	-	
1915	預付設備款	117,634	2		186,730	4		129,458	3	
1920	存出保證金	12,733	-		12,222	-		12,280	-	
1985	長期預付租賃款(附註四及十五)	59,943	1		58,151	1		62,036	1	
15XX	非流動資產總計	2,192,790	42		2,213,736	43		2,284,493	42	
1XXX	資 產 總 計	\$ 5,192,614	100		\$ 5,133,941	100		\$ 5,489,066	100	
	負債及權益									
	流動負債									
2100	短期借款(附註十六及二七)	\$ -	-		\$ 1,236	-		\$ 28,331	1	
2120	透過損益按公允價值衡量之金融負債—流動(附註四、七及二五)	-	-		-	-		101	-	
2150	應付票據	760	-		-	-		438	-	
2170	應付帳款(附註二六)	439,365	9		339,368	7		393,078	7	
2200	其他應付款(附註十八及二六)	218,351	4		196,506	4		216,487	4	
2230	當期所得稅負債(附註四、五及二二)	45,909	1		12,702	-		277	-	
2322	一年內到期長期借款(附註十六及二七)	-	-		15,816	-		55,666	1	
2321	一年內到期之應付公司債(附註十七及二五)	-	-		107,275	2		-	-	
2399	其他流動負債	22,126	-		23,425	1		17,001	-	
21XX	流動負債總計	726,511	14		696,328	14		711,379	13	
	非流動負債									
2530	應付公司債(附註十七及二五)	-	-		-	-		132,033	2	
2540	長期借款(附註十六及二七)	-	-		68,382	1		144,523	3	
2640	應計退休金負債(附註四、五及十九)	47,829	1		36,672	1		30,652	1	
2645	存入保證金	3,543	-		3,701	-		3,645	-	
2570	遞延所得稅負債(附註四及二二)	18,119	-		22,570	-		17,894	-	
25XX	非流動負債總計	69,491	1		131,325	2		328,747	6	
2XXX	負債總計	796,002	15		827,653	16		1,040,126	19	
	權益(附註二十)									
3110	普通股股本	1,068,242	21		1,068,242	21		1,017,373	18	
3200	資本公積	2,295,523	44		2,291,133	45		2,294,123	42	
	保留盈餘									
3310	法定盈餘公積	262,516	5		238,724	5		192,085	4	
3320	特別盈餘公積	9,229	-		-	-		11,888	-	
3350	未分配盈餘	825,773	16		790,090	15		945,554	17	
3300	保留盈餘總計	1,097,518	21		1,028,814	20		1,149,527	21	
	其他權益									
3410	國外營運機構財務報表換算之兌換差額	14,805	-		(31,193)	(1)		-	-	
3425	備供出售金融資產未實現損益	(9,288)	-		(10,963)	-		(12,083)	-	
3400	其他權益總計	5,517	-		(42,156)	(1)		(12,083)	-	
3500	庫藏股票	(70,188)	(1)		(39,745)	(1)		-	-	
3XXX	權益總計	4,396,612	85		4,306,288	84		4,448,940	81	
	負債與權益總計	\$ 5,192,614	100		\$ 5,133,941	100		\$ 5,489,066	100	

後附之附註係本合併財務報告之一部分。

董事長：趙宗信



經理人：趙永昌



會計主管：張雯菁



健策精密工業股份有限公司及子公司

合併綜合損益表

民國 102 年及 101 年 1 月 1 日至 12 月 31 日

單位：新台幣仟元，惟
每股盈餘為元

代 碼		102年度		101年度	
		金 額	%	金 額	%
4000	營業收入（附註四及二六）	\$3,552,253	100	\$3,292,283	100
5000	營業成本（附註四、十一及二六）	<u>2,679,528</u>	<u>76</u>	<u>2,482,036</u>	<u>76</u>
5900	營業毛利淨額	<u>872,725</u>	<u>24</u>	<u>810,247</u>	<u>24</u>
	營業費用（附註二一及二六）				
6100	推銷費用	95,216	3	94,863	3
6200	管理費用	226,804	6	212,298	6
6300	研究發展費用	<u>187,619</u>	<u>5</u>	<u>186,810</u>	<u>6</u>
6000	營業費用合計	<u>509,639</u>	<u>14</u>	<u>493,971</u>	<u>15</u>
6900	營業淨利	<u>363,086</u>	<u>10</u>	<u>316,276</u>	<u>9</u>
	營業外收入及支出				
7020	其他利益及損失（附註二一）	(4,348)	-	6,750	-
7100	利息收入	10,711	-	12,656	-
7235	透過損益按公允價值衡量之金融商品淨（損）益（附註四及七）	(45,126)	(1)	2,899	-
7630	外幣兌換淨益（損）（附註二一）	23,468	1	(8,337)	-
7510	利息費用	(321)	-	(2,760)	-
7770	採用權益法之關聯企業損失之份額（附註四及十二）	(6,201)	-	(11,561)	-
7000	營業外收入及支出合計	(21,817)	-	(353)	-

（接次頁）

(承前頁)

代 碼	102年度		101年度		
	金 額	%	金 額	%	
7900	稅前淨利	\$ 341,269	10	\$ 315,923	9
7950	所得稅費用(附註四及二二)	51,955	2	75,033	2
8200	本年度淨利	289,314	8	240,890	7
	其他綜合損益				
8310	國外營運機構財務報表 換算之兌換差額	45,998	1	(31,193)	(1)
8325	備供出售金融資產未實 現評價淨益	1,675	-	1,120	-
8360	確定福利之精算損失	(10,723)	-	(5,522)	-
8390	與其他綜合損益組成部 分相關之所得稅利益	2,761	-	-	-
8300	其他綜合淨利(損)	39,711	1	(35,595)	(1)
8500	本年度綜合損益總額	\$ 329,025	9	\$ 205,295	6
	每股盈餘(附註二三)				
9710	基 本	\$ 2.73		\$ 2.26	
9810	稀 釋	\$ 2.71		\$ 2.23	

後附之附註係本合併財務報告之一部分。

董事長：趙宗信



經理人：趙永昌



會計主管：張雯菁



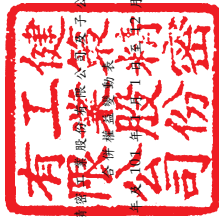

健策精工股份有限公司
董事長 趙永昌

民國 102 年 12 月 31 日

單位：新台幣仟元，惟
每股股利為元

代碼	101 年 1 月 1 日	資本公積 (附註四、十二、十七及二十一)				其他權益項目 (附註四及二十一)				庫藏股	股票總額
		股本	資本公積	盈餘	未分配盈餘	國外營運機構財務報表換算之兌換差額	未實現損益	其他項目合計	權益總額		
AT	\$ 1,017,373	\$ 2,275,980	\$ 17,637	\$ 2,294,123	\$ 11,888	\$ 945,554	\$ 1,149,527	\$ -	\$ -	\$ 4,445,940	
II	-	-	361	(2,990)	-	-	-	-	-	(2,990)	
L1	-	-	-	-	-	-	-	-	-	(39,745)	
B1	-	-	-	46,639	-	(46,639)	-	-	-	-	
B5	-	-	-	-	-	(305,212)	(305,212)	-	-	(305,212)	
B9	50,869	-	-	-	-	(50,869)	(50,869)	-	-	-	
B17	50,869	-	-	-	(11,888)	11,888	-	-	-	(305,212)	
						(390,832)	(356,081)	-	-	(305,212)	
D1	-	-	-	-	-	240,890	240,890	-	-	240,890	
D3	-	-	-	-	-	(5,522)	(5,522)	(31,193)	1,120	(35,595)	
D5	-	-	-	-	-	285,368	285,368	(31,193)	1,120	205,295	
Z1	1,068,242	2,275,980	867	2,291,133	-	790,090	1,028,814	(31,193)	(10,963)	(39,745)	
B3	-	-	-	-	-	9,229	-	-	-	-	
II	-	-	14,286	(14,286)	-	-	-	-	-	-	
L1	-	-	-	-	-	-	-	-	-	(30,443)	
B1	-	-	-	23,792	-	(23,792)	-	-	-	-	
B5	-	-	-	-	-	(212,648)	(212,648)	-	-	(212,648)	
C7	-	-	-	23,792	-	(236,440)	(212,648)	-	-	(212,648)	
D1	-	-	-	4,390	-	-	-	-	-	4,390	
D3	-	-	-	-	-	289,314	289,314	-	-	289,314	
D5	-	-	-	-	-	(7,962)	(7,962)	45,998	1,675	39,711	
Z1	1,068,242	2,275,980	15,153	2,295,523	9,229	825,773	1,097,518	14,805	(9,288)	(70,188)	

後附之附註係本合併財務報告之一部分。



董事長：趙永昌



經理人：趙永昌



會計主管：張秉

健策精密工業股份有限公司及子公司

合併現金流量表

民國 102 年及 101 年 1 月 1 日至 12 月 31 日

單位：新台幣仟元

代 碼		102年度	101年度
	營業活動之現金流量		
A00010	稅前淨利	\$ 341,269	\$ 315,923
A20010	不影響現金流量之收益費損項目		
A20100	折舊費用	265,871	262,424
A20200	攤銷費用	4,842	4,967
A20300	呆帳費用（迴轉利益）	2,157	(7,651)
A20400	透過損益按公允價值衡量之金融商品利益	-	(3,581)
A20900	利息費用	321	2,760
A21200	利息收入	(10,711)	(12,656)
A21300	股利收入	(491)	(628)
A22400	採用權益法認列之關聯企業損失之份額	6,201	11,561
A22500	處分不動產、廠房及設備損失（利益）	662	(566)
A23100	處分備供出售金融資產利益	-	(201)
A23700	存貨跌價及呆滯損失（回升利益）	20,824	(1,842)
A24100	未實現外幣兌換淨損（益）	1,904	(15,086)
A24200	贖回應付公司債損失（利益）	6,045	(1,861)
A29900	預付租賃款	1,556	1,521
A30000	營業資產及負債淨變動數		
A31110	透過損益按公允價值衡量之金融商品	563	2,917
A31130	應收票據	1,536	(2,554)
A31150	應收帳款	(301,379)	54,762
A31180	其他應收款	5,902	7,330
A31200	存貨	(70,675)	(51,918)
A31240	其他流動資產	4,539	13,371
A32130	應付票據	760	(438)
A32150	應付帳款	99,696	(54,712)
A32180	其他應付款項	22,004	(16,064)
A32230	其他流動負債	(1,380)	5,937
A32240	應計退休金負債	434	498
A33000	營運產生之淨現金流入	402,450	514,213

（接次頁）

(承前頁)

代 碼		102年度	101年度
A33300	支付之利息	(\$ 270)	(\$ 6,211)
A33500	支付之所得稅	(32,750)	(54,219)
AAAA	營業活動之淨現金流入	<u>369,430</u>	<u>453,783</u>
投資活動之現金流量			
B00300	取得備供出售金融資產	(56,850)	(6,267)
B00400	處分備供出售金融資產價款	10,049	107,004
B00600	取得無活絡市場之債券投資	(180,875)	-
B00700	處分無活絡市場之債券投資價款	-	28,829
B01800	取得採用權益法之投資	-	(27,555)
B02700	取得不動產、廠房及設備	(103,976)	(57,650)
B02800	處分不動產、廠房及設備價款	4,069	4,048
B03800	存出保證金(增加)減少	(511)	58
B04500	購置無形資產	(2,326)	(2,115)
B07100	預付設備款增加	(87,618)	(128,115)
B07500	收取之利息	8,198	12,905
B07600	收取之股利	491	628
BBBB	投資活動之淨現金流出	<u>(409,349)</u>	<u>(68,230)</u>
籌資活動之現金流量			
C00100	短期借款減少	(1,236)	(27,095)
C01300	贖回公司債	(113,400)	(26,216)
C01700	償還長期借款	(84,198)	(115,991)
C03100	存入保證金(減少)增加	(158)	56
C04500	發放現金股利	(212,648)	(305,212)
C04900	庫藏股票買回成本	(30,443)	(39,745)
CCCC	籌資活動之淨現金流出	<u>(442,083)</u>	<u>(514,203)</u>
DDDD	匯率變動對現金及約當現金之影響	<u>36,229</u>	<u>(18,745)</u>
EEEE	本期現金及約當現金減少數	(445,773)	(147,395)
E00100	期初現金及約當現金餘額	<u>1,253,601</u>	<u>1,400,996</u>
E00200	期末現金及約當現金餘額	<u>\$ 807,828</u>	<u>\$ 1,253,601</u>

後附之附註係本合併財務報告之一部分。

董事長：趙宗信



經理人：趙永昌



會計主管：張雯菁



健策精密工業股份有限公司及子公司

合併財務報表附註

民國 102 年及 101 年 1 月 1 日至 12 月 31 日

(除另予註明者外，金額係以新台幣仟元為單位)

一、公司沿革

健策精密工業股份有限公司(以下稱「本公司」)設立於 76 年 3 月，主要業務包括(一)精密模具之製造加工及其材料之買賣業務；(二)電器、電子、電腦等金屬零配件之製造加工買賣業務；(三)五金機械及其零件之製造加工買賣業務；(四)金屬鍛造及表面處理加工相關業務。

本公司股票自 98 年 11 月 18 日起在台灣證券交易所上市買賣。

本合併財務報告係以本公司之功能性貨幣新台幣表達。

二、通過財務報告之日期及程序

本合併財務報告於 103 年 3 月 5 日經董事會通過發布。

三、新發布及修訂準則及解釋之適用

(一) 已發布但尚未生效之新／修正／修訂準則及解釋

本公司及由本公司所控制個體(以下稱「合併公司」)未適用下列業經國際會計準則理事會(IASB)發布之國際財務報導準則(IFRS)、國際會計準則(IAS)、解釋(IFRIC)及解釋公告(SIC)。依據金融監督管理委員會(以下稱「金管會」)於 103 年 1 月 28 日宣布之「我國全面升級採用國際財務報導準則版本之推動架構」，上市上櫃公司及興櫃公司應自 104 年起由金管會認可之 2010 年版 IFRS、IAS、IFRIC 及 SIC(以下稱「IFRSs」)升級至 2013 年版 IFRSs(不含 IFRS 9「金融工具」)。截至本合併財務報告通過發布日止，金管會尚未認可下列歸屬於 2013 年版 IFRSs 之新／修正／修訂準則及解釋，且尚未發布非屬 2013 年版 IFRSs 之新／修正／修訂準則及解釋生效日。

<u>新 / 修正 準 則 及 解 釋</u>	<u>IASB 發布之生效日(註1)</u>
<u>已納入 2013 年版 IFRSs 之新/修正準則及解釋</u>	
IFRSs 之修正「IFRSs 之改善—對 IAS 39 之修正 (2009 年)」	2009 年 1 月 1 日或 2010 年 1 月 1 日
IAS 39 之修正「嵌入式衍生工具」	於 2009 年 6 月 30 日以後 結束之年度期間生效
「IFRSs 之改善 (2010 年)」	2010 年 7 月 1 日或 2011 年 1 月 1 日
「2009 年-2011 年週期之 IFRSs 年度改善」	2013 年 1 月 1 日
IFRS 1 之修正「IFRS 7 之比較揭露對首次採用者之有限度豁免」	2010 年 7 月 1 日
IFRS 1 之修正「嚴重高度通貨膨脹及首次採用者固定日期之移除」	2011 年 7 月 1 日
IFRS 1 之修正「政府貸款」	2013 年 1 月 1 日
IFRS 7 之修正「揭露—金融資產及金融負債互抵」	2013 年 1 月 1 日
IFRS 7 之修正「揭露—金融資產之移轉」	2011 年 7 月 1 日
IFRS 10「合併財務報表」	2013 年 1 月 1 日
IFRS 11「聯合協議」	2013 年 1 月 1 日
IFRS 12「對其他個體權益之揭露」	2013 年 1 月 1 日
IFRS 10、IFRS 11 及 IFRS 12 之修正「合併財務報表、聯合協議及對其他個體權益之揭露：過渡規定指引」	2013 年 1 月 1 日
IFRS 10、IFRS 12 及 IAS 27 之修正「投資個體」	2014 年 1 月 1 日
IFRS 13「公允價值衡量」	2013 年 1 月 1 日
IAS 1 之修正「其他綜合損益項目之表達」	2012 年 7 月 1 日
IAS 12 之修正「遞延所得稅：標的資產之回收」	2012 年 1 月 1 日
IAS 19 之修訂「員工福利」	2013 年 1 月 1 日
IAS 27 之修訂「單獨財務報表」	2013 年 1 月 1 日
IAS 28 之修訂「投資關聯企業及合資」	2013 年 1 月 1 日
IAS 32 之修正「金融資產及金融負債互抵」	2014 年 1 月 1 日
IFRIC 20「露天礦場於生產階段之剝除成本」	2013 年 1 月 1 日
<u>未納入 2013 年版 IFRSs 之新/修正準則及解釋</u>	
「2010 年-2012 年週期之 IFRSs 年度改善」	2014 年 7 月 1 日 (註2)
「2011 年-2013 年週期之 IFRSs 年度改善」	2014 年 7 月 1 日
IFRS 9「金融工具」	尚未發布
IFRS 9 及 IFRS 7 之修正「強制生效日及過渡揭露」	尚未發布
IFRS 14「管制遞延帳戶」	2016 年 1 月 1 日
IAS 19 之修正「確定福利計畫：員工提撥」	2014 年 7 月 1 日
IAS 36 之修正「非金融資產可回收金額之揭露」	2014 年 1 月 1 日
IAS 39 之修正「衍生工具之合約更替及避險會計之繼續」	2014 年 1 月 1 日
IFRIC 21「徵收款」	2014 年 1 月 1 日

註 1：除另註明外，上述新／修正／修訂準則或解釋係於各該日期以後開始之年度期間生效。

註 2：給與日於 2014 年 7 月 1 日以後之股份基礎給付交易開始適用 IFRS 2 之修正；收購日於 2014 年 7 月 1 日以後之企業合併開始適用 IFRS 3 之修正；IFRS 13 於修正時即生效。其餘修正係適用於 2014 年 7 月 1 日以後開始之年度期間。

(二) 已發布但尚未生效之新／修正／修訂準則及解釋造成之會計政策重大變動說明

除下列說明外，適用上述新／修正／修訂準則或解釋將不致造成合併公司會計政策之重大變動：

1. IFRS 13「公允價值衡量」

IFRS 13「公允價值衡量」提供公允價值衡量指引，該準則定義公允價值、建立衡量公允價值之架構，並規定公允價值衡量之揭露。此外，該準則規定之揭露內容較現行準則更為廣泛，例如，現行準則僅要求以公允價值衡量之金融工具須按公允價值三層級揭露，依照 IFRS 13「公允價值衡量」規定，適用該準則之所有資產及負債皆須提供前述揭露。

2. IAS 36「非金融資產可回收金額之揭露」之修正

IASB 於發布 IFRS 13「公允價值衡量」時，同時修正 IAS 36「資產減損」之揭露規定，導致合併公司須於每一報導期間增加揭露資產或現金產生單位之可回收金額。本次 IAS 36 之修正係釐清合併公司僅須於認列或迴轉減損損失當期揭露該等可回收金額。此外，若可回收金額係以現值法計算之公允價值減處分成本衡量，合併公司須增加揭露所採用之折現率。

(三) 已發布但尚未生效之新／修正／修訂準則、解釋及證券發行人財務報告編製準則對合併公司財務報表影響之說明

截至本合併財務報告通過發布日止，合併公司仍持續評估上述準則及解釋對財務狀況與經營結果之影響，相關影響待評估完成時予以揭露。

四、重大會計政策之彙總說明

依據金管會於 98 年 5 月 14 日宣布之「我國企業採用國際會計準則推動架構」，上市上櫃公司及興櫃公司應自 102 年起依證券發行人財務報告編製準則暨經金管會認可之 IFRS、IAS、IFRIC 及 SIC（以下稱「IFRSs」）編製財務報告。

合併公司 102 年度合併財務報告係為首份 IFRSs 年度合併財務報告。合併公司轉換至 IFRSs 日為 101 年 1 月 1 日。轉換至 IFRSs 對合併公司合併財務報告之影響說明，係列於附註三二。

(一) 遵循聲明

本合併財務報告係依照證券發行人財務報告編製準則及經金管會認可之 IFRSs 編製。

(二) 編製基礎

除按公允價值衡量之金融工具外，本合併財務報告係依歷史成本基礎編製。歷史成本通常係依取得資產所支付對價之公允價值決定。

合併公司於轉換至 IFRSs 日之初始資產負債表係依據 IFRS 1「首次採用國際財務報導準則」之規定認列與衡量，除該準則所規定禁止追溯適用部分 IFRSs 之規定，以及對部分 IFRSs 之規定給予豁免選擇外（合併公司之豁免選擇參閱附註三二），合併公司係追溯適用 IFRSs 之規定。

(三) 資產與負債區分流動與非流動之標準

流動資產包括：

1. 主要為交易目的而持有之資產；
2. 預期於資產負債表日後 12 個月內實現之資產；及
3. 現金及約當現金（但不包括於資產負債表日後逾 12 個月用以交換或清償負債而受到限制者）。

流動負債包括：

1. 主要為交易目的而持有之負債；
2. 預期於資產負債表日後 12 個月內到期清償之負債，以及

3. 不能無條件將清償期限遞延至資產負債表日後至少12個月之負債。

非屬上述流動資產或流動負債者，係分類為非流動資產或非流動負債。

(四) 合併基礎

1. 合併報告編製原則

本合併財務報告係包含本公司及由本公司所控制個體之財務報告。

子公司之財務報告已予調整，以使其會計政策與合併公司之會計政策一致。

於編制合併財務報告時各個體間之交易、帳戶餘額、收益及費損已全數予以銷除。

2. 列入合併財務報告之子公司

本合併財務報告編製主體如下：

投資公司名稱	子公司名稱	業務性質	所 持 股 權 百 分 比		
			102年 12月31日	101年 12月31日	101年 1月1日
健策精密工業股份有限公司	Elix International Co., Ltd.	投資控股	100	100	100
Elix International Co., Ltd	無錫健策精密工業有限公司 (無錫健策公司)	精密模具、電子零組件之製造加工及買賣業務	100	100	100

(五) 外 幣

各個體財務報告時，以個體功能性貨幣以外之貨幣（外幣）交易者，依交易日匯率換算為功能性貨幣記錄。外幣貨幣性項目於每一資產負債表日以收盤匯率換算。因交割貨幣性項目或換算貨幣性項目產生之兌換差額，於發生當期認列於損益。

以公允價值衡量之外幣非貨幣性項目係以決定公允價值當日之匯率換算，所產生之兌換差額列為當期損益，惟屬公允價值變動認列於其他綜合損益者，其產生之兌換差額列於其他綜合損益。

以歷史成本衡量之外幣非貨幣性項目係以交易日之匯率換算，不再重新換算。

於編製合併財務報告時，合併公司國外營運機構之資產及負債以每一資產負債表日匯率換算為新台幣。收益及費損項目係以當期平均匯率換算，所產生之兌換差額認列為其他綜合損益。

(六) 存 貨

存貨包括商品、製成品、在製品及原物料。存貨係以成本與淨變現價值孰低衡量，比較成本與淨變現價值時除同類別存貨外係以個別項目為基礎。淨變現價值係指在正常情況下之估計售價減除至完工尚需投入之估計成本及完成出售所需之估計成本後之餘額。存貨成本之計算係採加權平均法。

(七) 投資關聯企業

關聯企業係指合併公司具有重大影響，但非屬子公司或合資權益之企業。

合併公司對投資關聯企業係採用權益法。權益法下，投資關聯企業原始依成本認列，取得日後帳面金額係隨合併公司所享有之關聯企業損益及其他綜合損益份額與利潤分配而增減。此外，針對關聯企業權益之變動係按持股比例認列。

關聯企業發行新股時，合併公司若未按持股比例認購，致使持股比例發生變動，並因而使投資之股權淨值發生增減時，其增減數調整資本公積及採用權益法之投資。

合併公司於評估減損時，係將投資之整體帳面金額（含商譽）視為單一資產比較可回收金額與帳面金額，進行減損測試，所認列之減損損失亦屬於投資帳面金額之一部分。減損損失之任何迴轉，於該投資之可回收金額後續增加之範圍內予以認列。

(八) 不動產、廠房及設備

不動產、廠房及設備係以成本認列，後續以成本減除累計折舊及累計減損損失後之金額衡量。

建造中之不動產、廠房及設備係以成本減除累計減損損失後之金額認列。成本包括專業服務費用，及符合資本化條件之借款成本。該等資產於完工並達預期使用狀態時，分類至不動產、廠房及設備之適當類別並開始提列折舊。

不動產、廠房及設備係採直線基礎提列折舊，對於每一重大部分則單獨提列折舊。合併公司至少於每一年度結束日對估計耐用年限、殘值及折舊方法進行檢視。會計估計變動之影響係以推延方式處理。

除列不動產、廠房及設備所產生之利益或損失金額，係淨處分價款與該資產帳面金額間之差額，並且認列於當期損益。

(九) 無形資產

1. 單獨取得

單獨取得之有限耐用年限無形資產原始以成本衡量，後續係以成本減除累計攤銷及累計減損損失後之金額衡量。合併公司以直線基礎進行攤銷，並且至少於每 1 年度結束日對估計耐用年限、殘值及折舊方法進行檢視。除合併公司預期於該無形資產經濟年限屆滿前處分該資產外，有限耐用年限無形資產之殘值估計為零。會計估計變動之影響係以推延方式處理。

2. 除 列

除列無形資產所產生之利益或損失金額，係淨處分價款與該資產帳面金額間之差額，並且認列於當期損益。

(十) 有形及無形資產之減損

合併公司於每一資產負債表日評估是否有任何跡象顯示有形及無形資產可能已減損。若有任一減損跡象存在，則估計該資產之可回收金額。倘無法估計個別資產之可回收金額，合併公司估計該資產所屬現金產生單位之可回收金額。共用資產依合理一致之基礎分攤至現金產生單位。

可回收金額為公允價值減出售成本與其使用價值之較高者。個別資產或現金產生單位之可回收金額若低於其帳面金額時，將該資產或現金產生單位之帳面金額調減至其可回收金額。

當減損損失於後續迴轉時，該資產或現金產生單位之帳面金額調增至修訂後之可回收金額，惟增加後之帳面金額以不超過該資產或現金產生單位若未於以前年度認列減損損失時所決定之帳面金額（減除攤銷或折舊）。減損損失之迴轉係認列於損益。

(十一) 金融工具

金融資產與金融負債於合併公司成為該工具合約條款之一方時認列於合併資產負債表。

原始認列金融資產與金融負債時，若金融資產或金融負債非屬透過損益按公允價值衡量者，係按公允價值加計直接可歸屬於取得或發行金融資產或金融負債之交易成本衡量。直接可歸屬於取得或發行透過損益按公允價值衡量之金融資產或金融負債之交易成本，則立即認列為損益。

金融資產

金融資產之慣例交易係採交易日會計認列及除列。

1. 衡量種類

合併公司所持有之金融資產種類為透過損益按公允價值衡量之金融資產、備供出售金融資產與放款及應收款三類。

(1) 透過損益按公允價值衡量之金融資產

透過損益按公允價值衡量之金融資產係持有供交易之金融資產。

透過損益按公允價值衡量之金融資產係按公允價值衡量，其再衡量產生之利益或損失不包括該金融資產所產生之任何股利或利息係認列於損益。

透過損益按公允價值衡量之金融資產若屬無活絡市場公開報價且其公允價值無法可靠衡量之權益工具投資，後續係以成本減除減損損失後之金額衡量，並單獨列為「以成本衡量之金融資產」。該等金融資產於後續能可靠衡量公允價值時，係按公允價值再衡量，其帳面金額與公允價值間之差額認列於損益。

(2) 備供出售金融資產

備供出售金融資產係非衍生金融資產被指定為備供出售，或未被分類為放款及應收款或透過損益按公允價值衡量之金融資產。

備供出售金融資產係按公允價值衡量。

備供出售權益投資之股利，係認列於損益。備供出售金融資產帳面金額之變動係認列於其他綜合損益，於投資處分或確定減損時重分類為損益。

備供出售權益投資之股利於合併公司收款之權利確立時認列。

備供出售金融資產若屬無活絡市場公開報價且公允價值無法可靠衡量之權益工具投資，及與此種無報價權益工具連結且須以交付該等權益工具交割之衍生工具，後續係以成本減除減損損失後之金額衡量，並單獨列為「以成本衡量之金融資產」。該等金融資產於後續能可靠衡量公允價值時，係按公允價值再衡量，其帳面金額與公允價值間之差額認列於其他綜合損益，若有減損時，則認列於損益。

(3) 放款及應收款

放款及應收款（包括應收帳款與現金及約當現金）係採用有效利息法按攤銷後成本減除減損損失後之金額衡量，惟短期應收帳款之利息認列不具重大性之情況除外。

約當現金包括自取得日起 3 個月內、高度流動性、可隨時轉換成定額現金且價值變動風險甚小之定期存款，係用於滿足短期現金承諾。

2. 金融資產之減損

除透過損益按公允價值衡量之金融資產外，合併公司係於每一資產負債表日評估其他金融資產是否有減損客觀證據，當有客觀證據顯示，因金融資產原始認列後發生之單一或多項事項，致使金融資產之估計未來現金流量受損失者，該金融資產即已發生減損。

按攤銷後成本列報之金融資產，如應收帳款，該資產若經個別評估未有客觀減損證據，另再集體評估減損。應收款集體存在之客觀減損證據可能包含合併公司過去收款經驗、集體超過平均授信期間 60 天之延遲付款增加情況，以及與應收款拖欠有關之可觀察全國性或區域性經濟情勢變化。

按攤銷後成本列報之金融資產之減損損失金額係該資產帳面金額與估計未來現金流量按該金融資產原始有效利率折現之現值間之差額。

按攤銷後成本列報之金融資產於後續期間減損損失金額減少，且經客觀判斷該減少與認列減損後發生之事項有關，則先前認列之減損損失直接或藉由調整備抵帳戶予以迴轉認列於損益，惟該迴轉不得使金融資產帳面金額超過若未認列減損情況下於迴轉日應有之攤銷後成本。

當備供出售權益投資之公允價值低於成本且發生大幅或持久性下跌時，係為客觀減損證據。

其他金融資產之客觀減損證據可能包含：

- (1) 發行人或債務人之重大財務困難；
- (2) 違約，例如利息或本金支付之延滯或不償付；或
- (3) 債務人將進入破產或其他財務重整之可能性大增。

當備供出售金融資產發生減損時，原先已認列於其他綜合損益之累計損失金額將重分類至損益。

備供出售權益工具投資已認列於損益之減損損失不得透過損益迴轉。任何認列減損損失後之公允價值回升金額係認列於其他綜合損益。備供出售債務工具之公允價值若於後續期間增加，而該增加能客觀地連結至減損損失認列於損益後發生之事項，則減損損失予以迴轉並認列於損益。

以成本衡量之金融資產之減損損失金額係該資產帳面金額與估計未來現金流量按類似金融資產之現時市場報酬率折現之現值間之差額。此種減損損失於後續期間不得迴轉。

所有金融資產之減損損失係直接自金融資產之帳面金額中扣除，惟應收帳款係藉由備抵帳戶調降其帳面金額。當判斷應收帳款無法收回時，係沖銷備抵帳戶。原先已沖銷而後續收回之款項則貸記備抵帳戶。備抵帳戶帳面金額之變動認列於損益。

3. 金融資產之除列

合併公司僅於對來自金融資產現金流量之合約權利失效，或已移轉金融資產且該資產所有權之幾乎所有風險及報酬已移轉予其他企業時，始將金融資產除列。

於一金融資產整體除列時，其帳面金額與所收取對價加計已認列於其他綜合損益之任何累計利益或損失之總和間之差額係認列於損益。

權益工具

合併公司發行之債務及權益工具係依據合約協議之實質與金融負債及權益工具之定義分類為金融負債或權益。

合併公司發行之權益工具係以取得之價款扣除直接發行成本後之金額認列。

再取回合併公司本身之權益工具係於權益項下認列與減除。購買、出售、發行或註銷本公司本身之權益工具不認列於損益。

金融負債

1. 後續衡量

除透過損益按公允價值衡量之金融負債外，所有金融負債係以有效利息法按攤銷後成本衡量。

透過損益按公允價值衡量之金融負債係按公允價值衡量，其再衡量產生之利益或損失不包含該金融負債所支付之任何股利或利息係認列於損益。

2. 金融負債之除列

除列金融負債時，其帳面金額與所支付對價（包含任何所移轉之非現金資產或承擔之負債）間之差額認列為損益。

可轉換公司債

合併公司發行之複合金融工具（可轉換公司債）係依據合約協議之實質與金融負債及權益工具之定義，於原始認列時將其組成部分分別分類為金融負債及權益。

原始認列時，負債組成部分之公允價值係以類似之不可轉換工具當時市場利率估算，並於執行轉換或到期日前，以有效利息法計算之攤銷後成本衡量。

分類為權益之轉換權係等於該複合工具整體公允價值減除經單獨決定之負債組成部分公允價值之剩餘金額，經扣除所得稅影響數後認列為權益，後續不再衡量，在該轉換權被執行時，其相關之負債組成部分及於權益之金額將轉列股本及資本公積—發行溢價。可轉換公司債之轉換權若於到期日仍未被執行，該認列於權益之金額將轉列資本公積。

發行可轉換公司債之相關交易成本，係按分攤總價款之比例分攤至該工具之負債及權益組成部分。

衍生工具

合併公司簽訂之衍生工具包括金屬價格選擇權合約及換匯交易合約，用以管理合併公司之利率及匯率風險。

衍生工具於簽訂衍生工具合約時，原始以公允價值認列，後續於資產負債表日按公允價值再衡量，後續衡量產生之利益或損失直接列入損益，然指定且為有效避險工具之衍生工具，其認列於損益之時點則將視避險關係之性質而定。當衍生工具之公允價值為正值時，列為金融資產；公允價值為負值時，列為金融負債。

嵌入式衍生工具之風險及特性與主契約之風險及特性並非緊密關聯，且主契約非屬透過損益按公允價值衡量之金融資產或金融負債時，該衍生工具係視為單獨衍生工具。

(十二) 收入認列

收入係按已收或應收對價之公允價值衡量，並扣除估計之客戶退貨、折扣及其他類似之折讓。銷貨退回係依據以往經驗及其他攸關因素合理估計未來之退貨金額提列。

1. 商品之銷售

銷售商品係於下列條件完全滿足時認列收入：

- (1) 合併公司已將商品所有權之重大風險及報酬移轉予買方；

- (2) 合併公司對於已經出售之商品既不持續參與管理，亦未維持有效控制；
- (3) 收入金額能可靠衡量；
- (4) 與交易有關之經濟效益很有可能流入合併公司；及
- (5) 與交易有關之已發生或將發生之成本能可靠衡量。

去料加工時，加工產品所有權之重大風險及報酬並未移轉，是以去料時不作銷貨處理。

2. 勞務之提供

勞務收入係於勞務提供時予以認列。

依合約提供勞務所產生之收入，係按合約完成程度予以認列。

3. 股利收入及利息收入

投資所產生之股利收入係於股東收款之權利確立時認列，惟前提係與交易有關之經濟效益很有可能流入合併公司，且收入金額能可靠衡量。

金融資產之利息收入係於經濟效益很有可能流入合併公司，且收入金額能可靠衡量時認列。利息收入係依時間之經過按流通在外本金與所適用之有效利率採應計基礎認列。

(十三) 租賃

當租賃條款係移轉附屬於資產所有權之幾乎所有風險與報酬予承租人，則將其分類為融資租賃。所有其他租賃則分類為營業租賃。

1. 合併公司為出租人

營業租賃之租賃收益係按直線基礎於相關租賃期間內認列為收益。營業租賃下，或有租金於發生當期認列為收益。

2. 租賃之土地

合併公司營業租賃之租賃土地係中國地區土地使用權按直線基礎於租賃期間攤銷。

(十四) 退職後福利

屬確定提撥退休計畫之退休金，係於員工提供服務之期間，將應提撥之退休金數額認列為當期費用。

屬確定福利退休計畫之退休金，提供福利之成本係使用預計單位福利法進行精算評價。確定福利義務產生之所有精算損益於發生期間立即認列於其他綜合損益。前期服務成本於福利已既得之範圍內立即認列，非屬已既得之部分則於福利成為既得前之平均期間內，以直線基礎攤銷。

應計退休金負債係代表確定福利義務之現值、調整未認列前期服務成本，並減除計畫資產公允價值後之金額。任何依此方式計算所產生之資產，不得超過累積未認列前期服務成本，加上該計畫之可得退還資金及可減少未來提撥金之現值。

確定福利退休計畫發生縮減或清償時，認列縮減或清償之損益。

(十五) 所得稅

所得稅費用係當期所得稅及遞延所得稅之總和。

1. 當期所得稅

依所得稅法規定計算之未分配盈餘加徵 10% 所得稅列為股東會決議年度之所得稅費用。

以前年度應付所得稅之調整，列入當期所得稅。

2. 遞延所得稅

遞延所得稅係依合併財務報表帳載資產及負債帳面金額與計算課稅所得之課稅基礎二者所產生之暫時性差異予以認列。遞延所得稅負債一般係就所有應課稅暫時性差異予以認列，而遞延所得稅資產則於很有可能具有課稅所得以供可減除暫時性差異及虧損扣抵所產生之所得稅抵減使用時認列。

與投資子公司及關聯企業相關之應課稅暫時性差異皆認列遞延所得稅負債，惟合併公司若可控制暫時性差異迴轉之時間點，且該暫時性差異很有可能於可預見之未來不會迴轉者除外。與此類投資及權益有關之可減除暫時性差異所產生之遞延所得稅資產，僅於其很有可能具有足夠課稅所得用以實現暫時性差異之利益，且於可預見之未來預期將迴轉的範圍內，予以認列。

遞延所得稅資產之帳面金額於每一資產負債表日予以重新檢視，並針對已不再很有可能具有足夠之課稅所得以供其回收所有或部分資產者，調減帳面金額。原未認列為遞延所得稅資產者，亦於每一資產負債表日予以重新檢視，並在未來很有可能產生課稅所得以供其回收所有或部分資產者，調增帳面金額。

遞延所得稅資產及負債係以預期負債清償或資產實現當期之稅率衡量，該稅率係以資產負債表日已立法或已實質性立法之稅率及稅法為基礎。遞延所得稅負債及資產之衡量係反映企業於資產負債表日預期回收或清償其資產及負債帳面金額之方式所產生之租稅後果。

3. 本期之當期及遞延所得稅

當期及遞延所得稅係認列於損益，惟與認列於其他綜合損益或直接計入權益之項目相關之當期及遞延所得稅係分別認列於其他綜合損益或直接計入權益。若當期所得稅或遞延所得稅係自企業合併所產生，其所得稅影響數納入企業合併之會計處理。

五、重大會計判斷、估計及假設不確定性之主要來源

合併公司於採用會計政策時，對於不易自其他來源取得相關資訊者，管理階層必須基於歷史經驗及其他攸關之因素作出相關之判斷、估計及假設。實際結果可能與估計有所不同。

管理階層將持續檢視估計與基本假設。若估計之修正僅影響當期，則於修正當期認列；若會計估計之修正同時影響當期及未來期間，則於修正當期及未來期間認列。

(一) 所得稅

截至 102 年暨 101 年 12 月 31 日及 101 年 1 月 1 日止，與未使用課稅損失有關之遞延所得稅資產帳面金額分別為 34,623 仟元、21,817 仟元及 18,252 仟元。由於未來獲利之不可預測性，合併公司於 102 年暨 101 年 12 月 31 日及 101 年 1 月 1 日止分別尚有 595 仟元、595 仟元及 4,178 仟元之課稅損失並未認列為遞延所得稅資產。遞延所得稅資產之可實現性主要視未來能否有足夠之獲利或應課稅

暫時性差異而定。若未來實際產生之獲利少於預期，可能會產生重大遞延所得稅資產之迴轉，該等迴轉係於發生期間認列為損益。

(二) 應收帳款之估計減損

當有客觀證據顯示減損跡象時，合併公司會考量未來現金流量之估計。減損損失之金額係以該資產之帳面金額及估計未來現金流量（排除尚未發生之未來信用損失）按該金融資產之原始有效利率折現之現值間的差額衡量。若未來實際現金流量少於預期，可能會產生重大減損損失。

(三) 存貨之減損

存貨淨變現價值係正常營業過程中之估計售價減除至完工尚需投入之估計成本及完成出售所需之估計成本後之餘額估計，該等估計係依目前市場狀況及類似產品之歷史銷售經驗評估，市場情況之改變可能重大影響該等估計結果。

(四) 確定福利計劃之認列

確定福利退休計畫應認列之退休金費用及應計退休金負債係使用預計單位福利法進行精算評價，其採用之精算假設包括折現率、員工離職率及長期平均調薪率之估計，若該等估計因市場與經濟情況之改變而有所變動，可能會重大影響應認列之費用與負債金額。

六、現金及約當現金暨無活絡市場之債券投資

	102年12月31日	101年12月31日	101年1月1日
庫存現金及週轉金	\$ 1,438	\$ 617	\$ 956
銀行支票及活期存款	516,975	376,000	592,382
約當現金			
原始到期日在3個月以 內之銀行定期存款	<u>289,415</u>	<u>876,984</u>	<u>807,658</u>
	<u>\$ 807,828</u>	<u>\$1,253,601</u>	<u>\$1,400,996</u>

銀行存款於資產負債表日之市場利率區間如下：

	102年12月31日	101年12月31日	101年1月1日
銀行存款	0.01%~1.00%	0.01%~0.93%	0.01%~0.93%

截至 102 年 12 月 31 日暨 101 年 1 月 1 日止，原始到期日超過 3 個月之銀行定期存款分別為 180,875 仟元及 28,829 仟元，係分類為無活絡市場之債券投資。

102 年 12 月 31 日暨 101 年 1 月 1 日止，原始到期日超過 3 個月之定期存款利率區間分別為年利率 3.05%~3.25% 及 6.00%。

七、透過損益按公允價值衡量之金融工具

	102年12月31日	101年12月31日	101年1月1日
<u>持有供交易之金融資產—流動</u>			
衍生工具			
金屬價格選擇權合約	\$ _____ -	\$ _____ 563	\$ _____ -
<u>持有供交易之金融負債—流動</u>			
衍生工具			
換匯交易合約	\$ _____ -	\$ _____ -	\$ _____ 101

(一) 於資產負債表日未適用避險會計且尚未到期之金屬價格選擇權合約

101年12月31日							
買	賣	類	別	買 / 賣	交易數量	執行價格	到期期間
					(註一)		
	賣	出		賣 權	20,000	USD 26.1	102.03.29
	買	入		買 權	10,000	USD 30.5	102.03.29

註一：依合約規定，每月依平均結算價格進行比價，若比價期間平均結算價格低於 26.1 美元，本公司需支付銀行 26.1 美元減比價期間平均結算價格之價差乘上 20,000 盎司之美元；若比價期間平均結算價格落於 30.5 美元至 37.55 美元間，銀行需支付本公司比價期間平均結算價格減 30.5 美元之價差乘上 10,000 盎司之美元；若比價期間平均結算價格高於 37.55 美元，銀行需支付本公司 70,500 美元；若比價期間平均結算價格落於 26.1 美元至 30.5 美元之間，則合約雙方無任何收付。平均結算價格係依每合約計算期間之每日商品平均價格為計算基礎。

註二：依合約規定，自 102 年 1 月起依交易條件每月比價並交割一次，至 102 年 3 月共計 3 次。

合併公司 102 及 101 年度從事金屬價格選擇權之目的，主要係為規避原料市場價格波動產生之風險。合併公司持有之金屬價格選擇權合約因不符合有效避險條件，故不適用避險會計。

(二) 於資產負債表日未適用避險會計且尚未到期之換匯交易合約：

101年1月1日			
合約金額 (仟元)	到 期 日	支 付 匯 率	收 取 匯 率
USD2,100/JPY163,254	101.02.21	77.87	77.74

合併公司 102 及 101 年度從事換匯交易之目的，主要係為規避外幣資產及負債因匯率波動產生之風險。合併公司持有之換匯交易合約因不符合有效避險條件，故不適用避險會計。

八、備供出售金融資產－流動

	102年12月31日	101年12月31日	101年1月1日
基金受益憑證	\$ 153,516	\$ 102,732	\$ 202,392
國內上市(櫃)股票	21,517	14,068	13,782
有擔保可轉換公司債－昆盈企業	-	9,900	9,900
無擔保可轉換公司債－炎洲公司	3,175	2,949	2,830
台灣存託憑證	1,149	1,083	1,244
	<u>\$ 179,357</u>	<u>\$ 130,732</u>	<u>\$ 230,148</u>

合併公司於 99 年 4 月購買昆盈企業所發行之 3 年期有擔保可轉換公司債，票面利率為 1.5%，有效利率為 2.095%，已於 102 年 4 月到期並出售面額 9,900 仟元之公司債，產生利息收入 149 仟元；另合併公司於 100 年 3 月購買炎洲股份有限公司所發行之 5 年期無擔保可轉換公司債，票面利率為零，有效利率為 2.4%。

九、以成本衡量之金融資產－非流動

	102年12月31日	101年12月31日	101年1月1日
國內未上市(櫃)普通股 大園聯合水處理股份有 限公司	\$ _____	\$ _____	\$ _____
依金融資產衡量區分 備供出售金融資產	\$ _____	\$ _____	\$ _____

合併公司所持有之上述未上市（櫃）股票投資，於資產負債表日係按成本減除減損損失衡量。因其公允價值合理估計數之區間重大且無法合理評估各種估計之機率，致合併公司管理階層認為其公允價值無法可靠衡量。上述股票投資已全數提列金融資產減損損失，故其帳面價值為零。

十、應收帳款

	<u>102年12月31日</u>	<u>101年12月31日</u>	<u>101年1月1日</u>
應收帳款	\$ 990,174	\$ 694,104	\$ 741,880
減：備抵呆帳	(<u>6,708</u>)	(<u>4,487</u>)	(<u>12,157</u>)
	<u>\$ 983,466</u>	<u>\$ 689,617</u>	<u>\$ 729,723</u>

合併公司對商品銷售之平均授信期間為 60 天，應收帳款不予計息。於決定應收帳款可回收性時，合併公司考量應收帳款自原始授信日至資產負債表日信用品質之任何改變。由於歷史經驗顯示逾期超過 180 天之應收帳款無法回收，合併公司對於逾期超過 180 天之應收帳款認列 100% 備抵呆帳，對於逾期帳齡 180 天以內之應收帳款，其備抵呆帳係參考交易對方過去拖欠記錄及分析其目前財務狀況，以估計無法回收之金額。

應收帳款之備抵呆帳變動資訊如下：

	<u>102年度</u>	<u>101年度</u>
期初餘額	\$ 4,487	\$ 12,157
加：本期提列呆帳費用	2,157	-
減：本期迴轉呆帳費用	-	(7,651)
外幣換算差額	<u>64</u>	(<u>19</u>)
期末餘額	<u>\$ 6,708</u>	<u>\$ 4,487</u>

十一、存貨淨額

	<u>102年12月31日</u>	<u>101年12月31日</u>	<u>101年1月1日</u>
商 品	\$ 16,236	\$ 16,544	\$ 18,325
製 成 品	371,144	328,284	330,818
在 製 品	220,769	228,311	181,638
原 物 料	<u>188,725</u>	<u>212,780</u>	<u>208,044</u>
	<u>\$ 796,874</u>	<u>\$ 785,919</u>	<u>\$ 738,825</u>

102 及 101 年度與存貨相關之銷貨成本分別為 2,679,528 仟元及 2,482,036 仟元。

102 及 101 年度之銷貨成本分別包括存貨跌價損失 20,824 仟元及存貨跌價回升利益 1,842 仟元。存貨跌價回升利益主要係因出售呆滯之存貨所致。

十二、採用權益法之投資

	102年12月31日	101年12月31日	101年1月1日
非上市(櫃)公司			
捷邦精密股份有限公司	\$ 14,183	\$ 15,994	\$ -

合併公司於資產負債表日對關聯企業之所有權權益及表決權百分比如下：

公 司 名 稱	102年12月31日	101年12月31日	101年1月1日
捷邦精密股份有限公司	20%	30%	-

有關合併公司之關聯企業彙整性財務資訊如下：

	102年12月31日	101年12月31日	101年1月1日
總 資 產	\$ 274,785	\$ 287,678	\$ -
總 負 債	\$ 212,390	\$ 240,047	\$ -

	102年度	101年度
本期營業收入	\$207,531	\$136,637
本期淨損	\$ 35,237	\$ 44,226

102 及 101 年度採用權益法之關聯企業之損益及其他綜合損益份額，係依據關聯企業同期間經會計師查核之財務報表認列。

十三、不動產、廠房及設備

	自有土地	建築物	機器設備	生財器具	運輸設備	其他設備	建造中之 不動產	合 計
成 本								
102年1月1日餘額	\$ 390,297	\$ 794,221	\$1,568,222	\$ 43,261	\$ 8,176	\$ 88,721	\$ 7,010	\$2,899,908
增 添	33,200	8,187	45,408	311	240	15,006	3,523	105,875
處 分	-	(27)	(4,617)	(911)	-	(691)	-	(6,246)
預付設備款轉入	-	-	146,261	-	-	9,696	-	155,957
存貨轉入	-	-	34,433	-	-	3,804	-	38,237
移轉至軟體成本	-	-	(234)	-	-	-	-	(234)
重 分 類	-	-	6,979	-	-	-	(6,979)	-
淨兌換差額	-	5,057	21,314	767	480	1,332	74	29,024
102年12月31日餘額	\$ 423,497	\$ 807,438	\$1,817,766	\$ 43,428	\$ 8,896	\$ 117,868	\$ 3,628	\$3,222,521

(接次頁)

(承前頁)

	自有土地	建築物	機器設備	生財器具	運輸設備	其他設備	建造中之 不動產	合計
<u>成本</u>								
101年1月1日餘額	\$ 390,297	\$ 762,307	\$ 1,500,466	\$ 40,851	\$ 9,264	\$ 78,904	\$ 11,783	\$ 2,793,872
增添	-	19,436	20,165	1,188	-	7,286	9,632	57,707
處分	-	-	(4,820)	(1,041)	(2,713)	(694)	-	(9,268)
預付設備款轉入	-	2,974	59,737	2,100	1,971	4,061	-	70,843
存貨轉入	-	-	7,165	-	-	-	-	7,165
移轉至列管資產	-	(1,049)	(188)	-	-	-	-	(1,237)
重分類	-	12,929	238	679	-	552	(14,398)	-
淨兌換差額	-	(2,376)	(14,541)	(516)	(346)	(1,388)	(7)	(19,174)
101年12月31日餘額	<u>\$ 390,297</u>	<u>\$ 794,221</u>	<u>\$ 1,568,222</u>	<u>\$ 43,261</u>	<u>\$ 8,176</u>	<u>\$ 88,721</u>	<u>\$ 7,010</u>	<u>\$ 2,899,908</u>
<u>累計折舊</u>								
102年1月1日餘額	\$ -	\$ 143,569	\$ 769,485	\$ 24,327	\$ 4,214	\$ 49,291	\$ -	\$ 990,886
折舊費用	-	47,977	198,464	4,646	694	14,090	-	265,871
處分	-	-	(761)	(748)	-	(6)	-	(1,515)
移轉至軟體成本	-	-	(83)	-	-	-	-	(83)
淨兌換差額	-	2,605	15,991	466	499	2,294	-	21,855
102年12月31日餘額	<u>\$ -</u>	<u>\$ 194,151</u>	<u>\$ 983,096</u>	<u>\$ 28,691</u>	<u>\$ 5,407</u>	<u>\$ 65,669</u>	<u>\$ -</u>	<u>\$ 1,277,014</u>
<u>累計折舊</u>								
101年1月1日餘額	\$ -	\$ 102,669	\$ 583,825	\$ 19,116	\$ 4,954	\$ 33,573	\$ -	\$ 744,137
折舊費用	-	45,223	196,126	6,264	1,090	13,721	-	262,424
處分	-	-	(2,786)	(735)	(1,646)	(619)	-	(5,786)
移轉至列管資產	-	(1,049)	(188)	-	-	-	-	(1,237)
淨兌換差額	-	(3,274)	(7,492)	(318)	(184)	2,616	-	(8,652)
101年12月31日餘額	<u>\$ -</u>	<u>\$ 143,569</u>	<u>\$ 769,485</u>	<u>\$ 24,327</u>	<u>\$ 4,214</u>	<u>\$ 49,291</u>	<u>\$ -</u>	<u>\$ 990,886</u>

合併公司因利息資本化之金額不重大，故未予以資本化。

不動產、廠房及設備係以直線基礎按下列耐用年數計提折舊：

建築物	3 至 50 年
機器設備	2 至 15 年
生財器具	3 至 9 年
運輸設備	5 至 7 年
其他設備	5 至 10 年

合併公司建築物之重大組成部分主要有廠房主建物及機電動力設備等，並分別按其耐用年限 50 年及 3 年予以計提折舊。

合併公司設定質押作為借款擔保之不動產、廠房及設備金額，請參閱附註二七。

十四、無形資產

	電腦軟體
<u>成本</u>	
101年1月1日餘額	\$ 21,374
單獨取得	2,115
除列	(4,103)
淨兌換差額	(114)
101年12月31日餘額	19,272

(接次頁)

(承前頁)

	<u>電 腦 軟 體</u>
單獨取得	\$ 2,326
重分類	757
淨兌換差額	<u>244</u>
102年12月31日餘額	<u>\$ 22,599</u>
<u>累計攤銷</u>	
101年1月1日餘額	(\$ 8,642)
攤銷費用	(4,967)
除列	4,103
淨兌換差額	<u>34</u>
101年12月31日餘額	(9,472)
攤銷費用	(4,842)
淨兌換差額	(<u>118</u>)
102年12月31日餘額	<u>(\$ 14,432)</u>

上述有限耐用年限無形資產係以直線基礎按下列耐用年數計提攤銷費用：

電腦軟體 3至5年

十五、預付租賃款

	<u>102年12月31日</u>	<u>101年12月31日</u>	<u>101年1月1日</u>
流動(包含於其他流動資產)	\$ 1,610	\$ 1,521	\$ 1,582
非流動	<u>59,943</u>	<u>58,151</u>	<u>62,036</u>
	<u>\$ 61,553</u>	<u>\$ 59,672</u>	<u>\$ 63,618</u>

截至102年暨101年12月31日及101年1月1日止，預付租賃款係中國大陸之土地使用權。

十六、借 款

(一) 短期借款

	<u>102年12月31日</u>	<u>101年12月31日</u>	<u>101年1月1日</u>
<u>擔保借款</u> (附註二七)			
遠期信用狀借款	<u>\$ -</u>	<u>\$ 1,236</u>	<u>\$ 28,331</u>

遠期信用狀借款之利率於101年12月31日及1月1日分別為1.0000%及0.99432%-1.2006%。

(二) 長期借款

	102年12月31日	101年12月31日	101年1月1日
擔保借款 (附註二七)			
銀行借款	\$ -	\$ 84,198	\$ 200,189
減：列為一年內到期部分	-	15,816	55,666
長期借款	<u>\$ -</u>	<u>\$ 68,382</u>	<u>\$ 144,523</u>

該銀行借款係以合併公司自有機器設備抵押擔保 (參閱附註二七)，借款到期日為 105 年 7 月 20 日，並於 102 年 3 月 22 日已提前償還，截至 101 年 12 月 31 日及 1 月 1 日止，有效年利率分別為 1.3555%~1.4626% 及 1.4726%~2.1353%。

十七、應付公司債

	102年12月31日	101年12月31日	101年1月1日
國內無擔保可轉換公司債	\$ -	\$ 107,275	\$ 132,033
減：列為 1 年內到期部分	-	107,275	-
	<u>\$ -</u>	<u>\$ -</u>	<u>\$ 132,033</u>

本公司於 99 年 4 月 23 日發行國內第一次無擔保可轉換公司債，發行總額為 800,000 仟元，每張面額 100 仟元，票面利率為零，有效利率為 3.38%，發行期間 3 年，轉換標的為本公司普通股股票，債權人得於公司債到期時請求公司以現金一次還本。自可轉換公司債發行滿 1 個月之翌日起至到期日前 10 日止，除依法暫停過戶期間外，得隨時向本公司請求依當時之轉換價格轉換本公司普通股股票以代替現金還本，發行轉換價格為每股 168 元，截至 102 年底，國內第一次無擔保可轉換公司債已全數清償完畢並認列其他支出 6,045 仟元 (包含於其他利益及損失)，資本公積—可轉換公司債之認股權則轉列為資本公積—庫藏股交易，另累積共計有面額 634,800 仟元轉換為本公司普通股股票計 3,866 仟股。

此可轉換公司債包括負債及權益組成部分，權益組成部分於權益項下以資本公積—認股權表達。負債組成部分原始認列之有效利率為 3.38%。

發行價款	\$795,000
權益組成部分（減除分攤至權益之交易成本 5,000 仟元）	(<u>100,781</u>)
發行日負債組成部分（減除分攤至負債之交易成本 634 仟元）	694,219
公司債轉換普通股	(522,139)
贖回公司債	(48,846)
以有效利率 3.38% 計算之利息	(<u>15,959</u>)
101 年 12 月 31 日負債組成部分	107,275
公司債轉換普通股	(113,400)
以有效利率 3.38% 計算之利息	<u>6,125</u>
102 年 12 月 31 日負債組成部分	<u>\$ -</u>

十八、其他應付款

	<u>102年12月31日</u>	<u>101年12月31日</u>	<u>101年1月1日</u>
<u>其他應付款</u>			
應付薪資	\$ 98,282	\$ 82,130	\$ 67,487
應付租金	730	698	607
應付董監酬勞	5,207	4,295	8,644
應付員工紅利	26,038	21,412	43,163
應付設備款	6,025	4,126	4,069
其 他	<u>82,069</u>	<u>83,845</u>	<u>92,517</u>
	<u>\$ 218,351</u>	<u>\$ 196,506</u>	<u>\$ 216,487</u>

十九、退職後福利計畫

(一) 確定提撥計畫

合併公司中之本公司所適用「勞工退休金條例」之退休金制度，係屬政府管理之確定提撥退休計畫，依員工每月薪資 6% 提撥退休金至勞工保險局之個人專戶。

合併公司於中國大陸之子公司之員工，係屬中國大陸政府營運之退休福利計畫成員。該子公司須提撥薪資成本之特定比例至退休福利計畫，以提供該計畫資金。合併公司對於此政府營運之退休福利計畫之義務僅為提撥特定金額。

(二) 確定福利計畫

合併公司中之本公司所適用我國「勞動基準法」之退休金制度，係屬確定福利退休計畫。員工退休金之支付，係根據服務年資及核

准退休日前 6 個月平均工資計算。本公司按員工每月薪資總額 2% 提撥員工退休基金，交由勞工退休準備金監督委員會以該委員會名義存入台灣銀行之專戶。

本公司之計畫資產及確定福利義務現值，係由合格精算師進行精算。精算評價於衡量日之主要假設列示如下：

	102年12月31日	101年12月31日	101年1月1日
折現率	1.750%	1.375%	1.500%
計畫資產之預期報酬率	2.000%	1.875%	2.000%
薪資預期增加率	2.500%	2.500%	2.500%

有關確定福利計畫所認列之損益金額列示如下：

	102年度	101年度
當期服務成本	\$ 1,451	\$ 1,602
利息成本	964	971
計畫資產預期報酬	(640)	(695)
	<u>\$ 1,775</u>	<u>\$ 1,878</u>
依功能別彙總		
營業成本	\$ 920	\$ 1,008
推銷費用	38	34
管理費用	483	491
研發費用	334	345
	<u>\$ 1,775</u>	<u>\$ 1,878</u>

於 102 及 101 年度，本公司分別認列 7,962 仟元及 5,522 仟元精算損益於其他綜合損益。截至 102 年及 101 年 12 月 31 日止，精算損益認列於其他綜合損益之累積金額分別為 13,484 仟元及 5,522 仟元。

本公司因確定福利計畫所產生之義務列入資產負債表之金額列示如下：

	102年12月31日	101年12月31日	101年1月1日
已提撥確定福利義務之現值	\$ 71,633	\$ 76,282	\$ 68,508
計畫資產之公允價值	(23,804)	(39,610)	(37,856)
應計退休金負債	<u>\$ 47,829</u>	<u>\$ 36,672</u>	<u>\$ 30,652</u>

確定福利義務現值之變動列示如下：

	102年度	101年度
年初確定福利義務	\$ 76,282	\$ 68,508
當期服務成本	1,451	1,602
利息成本	964	972
精算損失	10,473	5,200
福利支付數	(17,537)	-
年底確定福利義務	<u>\$ 71,633</u>	<u>\$ 76,282</u>

計畫資產現值之變動列示如下：

	102年度	101年度
年初計畫資產公允價值	\$ 39,610	\$ 37,856
計畫資產預期報酬	640	695
精算損失	(250)	(322)
雇主提撥數	1,341	1,381
福利支付數	(17,537)	-
年底計畫資產公允價值	<u>\$ 23,804</u>	<u>\$ 39,610</u>

計畫資產之主要類別於資產負債表日公允價值之百分比係依勞工退休基金監理會網站公布之基金資產配置資訊為準：

	102年12月31日	101年12月31日	101年1月1日
現金	22.17	24.51	23.47
短期票券	4.34	9.88	5.64
貨幣型基金	-	0.66	-
政府貸款	-	-	0.13
債券	9.83	10.45	11.20
固定收益類	19.11	16.28	15.75
權益證券	43.64	37.43	43.74
其他	0.91	0.79	0.07
	<u>100.00</u>	<u>100.00</u>	<u>100.00</u>

整體資產預期報酬率係根據歷史報酬趨勢以及精算師對於相關義務存續期間內，該資產所處市場之預測，並參考勞工退休基金監理會對勞工退休基金之運用情形，於考量最低收益不低於當地銀行 2 年定期存款利率之收益之影響所作之估計。

本公司選擇以轉換至合併財務報告會計準則之日起各個會計期間推延決定之金額，揭露經驗調整之歷史資訊（參閱附註三二）：

	102年12月31日	101年12月31日	101年1月1日
確定福利義務現值	\$ 71,633	\$ 76,282	\$ 68,508
計畫資產公允價值	\$ 23,804	\$ 39,610	\$ 37,856
提撥短絀	\$ 47,829	\$ 36,672	\$ 30,652
計畫負債之經驗調整	\$ 13,946	\$ 5,200	\$ -
計畫資產之經驗調整	\$ 250	\$ 322	\$ -

本公司預期於 102 年及 101 年 12 月 31 日以後 1 年內對確定福利計畫提撥分別為 1,344 仟元及 1,390 仟元。

二十、權益

(一) 股本

普通股

	102年12月31日	101年12月31日	101年1月1日
額定股數（仟股）	150,000	150,000	150,000
額定股本	\$1,500,000	\$1,500,000	\$1,500,000
已發行且已收足股款之股數（仟股）	106,824	106,824	101,737
已發行股本	\$1,068,242	\$1,068,242	\$1,017,373

已發行之普通股每股面額為 10 元，每股享有一表決權及收取股利之權利。

額定股本中供發行可轉換公司債及員工認股權憑證所保留之股本分別為 7,000 仟股及 8,000 仟股。

本公司 101 年度股東常會決議以股票股利 50,869 仟元轉增資案，業經行政院金融監督管理委員會證券期貨局核准申報生效，並經董事會決議以 101 年 7 月 21 日為增資基準日，業已完成變更登記。

(二) 資本公積

資本公積中屬超過票面金額發行股票之溢額（包括以超過面額發行普通股、公司債轉換溢價及庫藏股票交易等）得用以彌補虧損，亦得於公司無虧損時，用以發放現金股利或撥充股本，惟撥充股本時每年以實收股本之一定比率為限。

因採用權益法之投資及可轉換公司債之認股權產生之資本公積，不得作為任何用途。

(三) 保留盈餘及股利政策

依本公司章程規定，公司決算如有盈餘，應先提繳稅款、彌補以往虧損後，先提 10% 為法定盈餘公積，或得視業務需要或法令規定提列特別盈餘公積或加計迴轉之特別盈餘公積，次提不超過 2% 董監事酬勞及 5% 至 20% 之員工紅利，其餘連同以前年度未分配盈餘，由董事會擬具分配案，提請股東會分派之。

上述有關員工紅利部分，如為分配股票紅利，其對象得含括從屬公司員工，其條件授權董事會決定之。

本公司之企業生命週期正值成長階段，為考量未來長期營運規劃、資金需求及股東權益之影響，母公司股利之分配，其現金股利部分不得低於當年度分配股利總額之 20%。

102 及 101 年度應付員工紅利估列金額分別為 26,038 仟元及 21,412 仟元；應付董監酬勞估列金額分別為 5,207 仟元及 4,284 仟元。前述員工紅利及董監酬勞係分別按稅後淨利（已扣除員工分紅及董監酬勞之金額）之 10% 及 2% 計算。年度終了後，董事會決議之發放金額有重大變動時，該變動調整原提列年度費用，於股東會決議日時，若金額仍有變動，則依會計估計變動處理，於股東會決議年度調整入帳。如股東會決議採股票發放員工紅利，股票紅利股數按決議分紅之金額除以股票公允價值決定。股票公允價值係指股東會決議日前 1 日之收盤價（考量除權除息之影響後）。

本公司於分配 101 年度以前之盈餘時，必須依(89)台財證(一)字第 100116 號函及金管證一字第 0950000507 號函令等相關規定，就其他股東權益減項淨額（如國外營運機構財務報表換算之兌換差額及備供出售金融資產未實現損益等累計餘額）提列特別盈餘公積。嗣後股東權益減項金額如有減少，可就減少金額自特別盈餘公積轉回未分配盈餘。

自 102 年起，本公司依金管會於 101 年 4 月 6 日發布之金管證發字第 1010012865 號函令及「採用國際財務報導準則（IFRSs）後，

提列特別盈餘公積之適用疑義問答」規定，於首次採用 IFRSs 時，應就帳列股東權益項下之累積換算調整數（利益），因選擇適用國際財務報導準則第 1 號豁免項目而轉入保留盈餘部分，分別提列相同數額之特別盈餘公積；但轉換日因首次採用 IFRSs 產生之保留盈餘增加數不足提列時，得僅就因轉換採用 IFRSs 產生之保留盈餘增加數予以提列。嗣後因使用、處分或重分類相關資產時，得就原提列特別盈餘公積之比例予以迴轉分派盈餘。首次採用 IFRSs 所應提列之特別盈餘公積得於以後年度用以彌補虧損；嗣後有盈餘年度且原提列特別盈餘公積之原因消除前，應就不足數額補足提列特別盈餘公積，始得分派盈餘（參閱(四)首次採用 IFRSs 應提列之特別盈餘公積之說明）。

法定盈餘公積應提撥至其餘額達公司實收股本總額時為止。法定盈餘公積得用以彌補虧損。公司無虧損時，法定盈餘公積超過實收股本總額 25% 之部分除得撥充股本外，尚得以現金分配。

分配未分配盈餘時，除屬非中華民國境內居住者之股東外，其餘股東可獲配按股利分配日之稅額扣抵比率計算之股東可扣抵稅額。

本公司分別於 102 年 6 月 10 日及 101 年 6 月 6 日舉行股東常會，決議通過 101 及 100 年度盈餘分配案如下：

	盈 餘 分 配 案		每 股 股 利 (元)	
	101年度	100年度	101年度	100年度
提列法定盈餘公積	\$ 23,792	\$ 46,639		
迴轉特別盈餘公積	-	11,888		
現金股利	212,648	305,212	\$ 2	\$ 3.0
股票股利	-	50,869	-	0.5

本公司分別於 102 年 6 月 10 日及 101 年 6 月 6 日之股東會，分別擬議及決議配發 101 及 100 年度員工紅利及董監事酬勞如下：

	101年度		100年度	
	現金紅利	股票紅利	現金紅利	股票紅利
員工紅利	\$ 21,412	\$ -	\$ 43,163	\$ -
董監事酬勞	4,284	-	8,632	-

101 年度之盈餘分配案、員工紅利及董監事酬勞係按本公司依據修訂前證券發行人財務報告編製準則及中華民國一般公認會計原則所編製之 101 年度財務報表並參考本公司依據修訂後證券發行人財務報告編製準則及 IFRSs 所編製之 101 年 12 月 31 日資產負債表作為董事會擬議盈餘分配議案之基礎。

102 及 101 年度股東會決議配發之員工紅利及董監事酬勞與 101 及 100 年度財務報表認列之員工分紅及董監事酬勞金額並無差異。

有關 102 年度之盈餘分配案、員工分紅及董監酬勞尚待預計於 103 年 6 月 6 日召開之股東會決議。

有關本公司董事會通過擬議及股東會決議之員工紅利及董監酬勞資訊，請至台灣證券交易所「公開資訊觀測站」查詢。

(四) 首次採用 IFRSs 應提列之特別盈餘公積

合併公司首次採用 IFRSs 所應提列之特別盈餘公積如下：

	102年12月31日	101年12月31日	101年1月1日
特別盈餘公積	\$ 9,229	\$ -	\$ -

合併公司帳列累積換算調整數及員工福利－確定福利退休金計畫轉入保留盈餘之金額為 9,229 仟元，將予以提列相同數額之特別盈餘公積。

(五) 庫藏股票

收	回	原	因	轉讓股份予員工 (仟 股)
101 年 1 月 1 日股數				-
本期增加				500
101 年 12 月 31 日股數				500
本期增加				500
102 年 12 月 31 日股數				1,000

本公司持有之庫藏股票，依證券交易法規定不得質押，亦不得享有股利之分派及表決權等權利。

二一、淨利

淨利係包含以下項目：

(一) 其他利益及損失

	102年度	101年度
營業租賃租金收入	\$ 224	\$ 116
股利收入	491	628
處分不動產、廠房及設備	(662)	566
處分備供出售金融資產	-	201
其他	(4,401)	5,239
	<u>(\$ 4,348)</u>	<u>\$ 6,750</u>

(二) 折舊、攤銷及員工福利費用

	102年度			101年度		
	屬於營業 成本者	屬於營業 費用者	合計	屬於營業 成本者	屬於營業 費用者	合計
員工福利費用						
確定提撥計畫	\$ 25,763	\$ 10,403	\$ 36,166	\$ 22,533	\$ 9,323	\$ 31,856
確定福利計畫	920	855	1,775	1,008	870	1,878
其他員工福利	<u>524,892</u>	<u>214,812</u>	<u>739,704</u>	<u>467,820</u>	<u>198,515</u>	<u>666,335</u>
	<u>\$ 551,575</u>	<u>\$ 226,070</u>	<u>\$ 777,645</u>	<u>\$ 491,361</u>	<u>\$ 208,708</u>	<u>\$ 700,069</u>
折舊費用	<u>\$ 189,298</u>	<u>\$ 76,573</u>	<u>\$ 265,871</u>	<u>\$ 186,844</u>	<u>\$ 75,580</u>	<u>\$ 262,424</u>
攤銷費用	<u>\$ 87</u>	<u>\$ 4,755</u>	<u>\$ 4,842</u>	<u>\$ 89</u>	<u>\$ 4,878</u>	<u>\$ 4,967</u>

(三) 外幣兌換損益

	102年度	101年度
外幣兌換利益總額	\$ 71,355	\$ 56,557
外幣兌換損失總額	(47,887)	(64,894)
淨(損)益	<u>\$ 23,468</u>	<u>(\$ 8,337)</u>

二二、所得稅

(一) 認列於損益之所得稅

所得稅費用之主要組成項目如下：

	102年度	101年度
當年度所得稅		
當期產生者	\$ 47,864	\$ 40,027
未分配盈餘加徵	148	7,555
以前年度調整	<u>17,991</u>	<u>26,428</u>
	66,003	74,010
遞延所得稅		
當期產生者	(14,048)	1,023
認列於損益之所得稅費用	<u>\$ 51,955</u>	<u>\$ 75,033</u>

會計所得與所得稅費用之調節如下：

	102 年度	101 年度
稅前淨利	<u>\$ 341,269</u>	<u>\$ 315,923</u>
稅前淨利按法定稅率計算之所得		
稅費用	52,569	58,356
稅上不可減除之費損	304	(586)
免稅所得	(30,748)	(12,542)
基本稅額應納差額	11,691	-
未分配盈餘加徵	148	7,555
未認列之暫時性差異	-	(4,178)
以前年度之當期所得稅費用於本期之調整	<u>17,991</u>	<u>26,428</u>
認列於損益之所得稅費用	<u>\$ 51,955</u>	<u>\$ 75,033</u>

合併公司適用中華民國所得稅法之個體所適用之稅率為 17%；
中國地區子公司所適用之稅率為 25%。

由於 103 年度股東會盈餘分配情形尚具不確定性，故 102 年度未分配盈餘加徵 10% 所得稅之潛在所得稅後果尚無法可靠決定。

(二) 當期所得稅資產與負債

	102年12月31日	101年12月31日	101年1月1日
當期所得稅資產			
應收退稅款（帳列其他應收款）	<u>\$ -</u>	<u>\$ -</u>	<u>\$ 8,364</u>
當期所得稅負債			
應付所得稅	<u>\$ 45,909</u>	<u>\$ 12,702</u>	<u>\$ 277</u>

(三) 遞延所得稅資產與負債

遞延所得稅資產及負債之變動如下：

102 年度

遞延所得稅資產	年初餘額	認列於損益	認列於其他綜合損益	兌換差額	年底餘額
暫時性差異					
備抵存貨跌價及呆滯損失	\$ 10,776	\$ 3,855	\$ -	\$ 165	\$ 14,796
確定福利退休計劃	5,296	74	2,761	-	8,131
遞延貸項	2,704	(79)	-	-	2,625
虧損留抵	-	4,745	-	96	4,841
其他	<u>3,041</u>	<u>996</u>	<u>-</u>	<u>193</u>	<u>4,230</u>
	<u>\$ 21,817</u>	<u>\$ 9,591</u>	<u>\$ 2,761</u>	<u>\$ 454</u>	<u>\$ 34,623</u>

(接次頁)

(承前頁)

遞延所得稅負債	年初餘額	認列於損益	認列於其他綜合損益	兌換差額	年底餘額
暫時性差異					
子公司之未分配盈餘	\$ 20,866	(\$ 3,754)	\$ -	\$ -	\$ 17,112
外幣資產及負債評價利益	1,095	(417)	-	-	678
金融商品評價利益	609	(609)	-	-	-
其他	-	323	-	6	329
	<u>\$ 22,570</u>	<u>(\$ 4,457)</u>	<u>\$ -</u>	<u>\$ 6</u>	<u>\$ 18,119</u>

101 年度

遞延所得稅資產	年初餘額	認列於損益	認列於其他綜合損益	兌換差額	年底餘額
暫時性差異					
備抵存貨跌價及呆滯損失	\$ 7,874	\$ 3,027	\$ -	(\$ 125)	\$ 10,776
確定福利退休計劃	5,211	85	-	-	5,296
遞延貸項	3,336	(632)	-	-	2,704
其他	1,831	1,173	-	37	3,041
	<u>\$ 18,252</u>	<u>\$ 3,653</u>	<u>\$ -</u>	<u>(\$ 88)</u>	<u>\$ 21,817</u>
遞延所得稅負債					
暫時性差異					
子公司之未分配盈餘	\$ 17,894	\$ 2,972	\$ -	\$ -	\$ 20,866
外幣資產及負債評價利益	-	1,095	-	-	1,095
金融商品評價利益	-	609	-	-	609
	<u>\$ 17,894</u>	<u>\$ 4,676</u>	<u>\$ -</u>	<u>\$ -</u>	<u>\$ 22,570</u>

(二) 未認列為遞延所得稅資產之項目

	102年12月31日	101年12月31日	101年1月1日
可減除暫時性差異	<u>\$ 595</u>	<u>\$ 595</u>	<u>\$ 4,178</u>

未認列之可減除暫時性差異係合併公司所持有之未上市（櫃）股票投資，因其公允價值合理估計數之區間重大且無法合理評估各種估計之機率，致合併公司管理階層認為其公允價值無法可靠衡量，全數提列金融資產減損損失及經評估合併公司營運狀況，遞延所得稅資產未來實現可能性極低者。

(五) 未使用之投資抵減、虧損扣抵及免稅相關資訊

截至 102 年 12 月 31 日止，下列增資擴展產生之所得可享受 5 年免稅：

增資擴展案	免稅期間
97 年度增資擴展計畫	100.01.01~104.12.31

(六) 本公司兩稅合一相關資訊

	102年12月31日	101年12月31日	101年1月1日
未分配盈餘			
86年度以前未分配盈餘	\$ 18,018	\$ 18,018	\$ 18,018
87年以後未分配盈餘	<u>807,755</u>	<u>772,072</u>	<u>927,536</u>
	<u>\$ 825,773</u>	<u>\$ 790,090</u>	<u>\$ 945,554</u>
股東可扣抵稅額帳戶餘額	<u>\$ 121,650</u>	<u>\$ 137,018</u>	<u>\$ 147,898</u>

102及101年度盈餘分配適用之稅額扣抵比率分別為15.06%(預計)及19.20%。

依所得稅法規定，本公司分配屬於87年度(含)以後之盈餘時，本國股東可按股利分配日之稅額扣抵比率計算可獲配之股東可扣抵稅額。由於實際分配予股東之可扣抵稅額，應以股利分配日之股東可扣抵稅額帳戶餘額為準，因此本公司預計102年度盈餘分配之稅額扣抵比率可能與將來實際分配予股東時所適用之稅額扣抵比率有所差異。

依台財稅字第10204562810號規定，首次採用IFRSs之當年度計算稅額扣抵比率時，其帳載累積未分配盈餘應包含因首次採用國際財務報導準則產生之保留盈餘淨增加數或淨減少數。

(七) 所得稅核定情形

本公司截至99年度以前之申報案件業經稅捐稽徵機關核定。

無錫健策公司截至101年度止企業所得稅業經主管機關核定。

二三、每股盈餘

用以計算每股盈餘之盈餘及普通股加權平均股數如下：

本期淨利

	102年度	101年度
業主之淨利	\$289,314	\$240,890
具稀釋作用潛在普通股之影響：		
轉換公司債	<u>66</u>	<u>273</u>
用以計算稀釋每股盈餘之盈餘	<u>\$289,380</u>	<u>\$241,163</u>

股 數	單位：仟股	
	102年度	101年度
用以計算基本每股盈餘之普通股加權平均股數	106,022	106,538
具稀釋作用潛在普通股之影響：		
轉換公司債	297	961
員工分紅	566	723
用以計算稀釋每股盈餘之普通股加權平均股數	<u>106,885</u>	<u>108,222</u>

若合併公司得選擇以股票或現金發放員工分紅，則計算稀釋每股盈餘時，應假設員工分紅將採發放股票方式，並於該潛在普通股具有稀釋作用時計入加權平均流通在外股數，以計算稀釋每股盈餘。於次年度股東會決議員工分紅發放股數前計算稀釋每股盈餘時，亦繼續考量該等潛在普通股之稀釋作用。

二四、資本風險管理

合併公司基於現行營運產業特性、未來公司發展情形，併衡量外部環境變動等因素，規劃合併公司未來期間所需資金、研究發展費用及股利支出等需求，以確保集團內各企業能夠在繼續經營之前提下，藉由將債務及權益餘額最適化，維持最佳資本結構以長遠提升股東價值。

合併公司主要管理階層不定期重新檢視集團資本結構，其檢視內容包括考量各類資本之成本及相關風險。合併公司依據主要管理階層之建議，將藉由支付股利、發行新股、買回股份及發行新債或償付舊債等方式平衡其整體資本結構。

二五、金融工具

(一) 公允價值之資訊

1. 非按公允價值衡量之金融工具

	102年12月31日		101年12月31日		101年1月1日	
	帳面金額	公允價值	帳面金額	公允價值	帳面金額	公允價值
金融負債						
以攤銷後成本衡量之						
金融負債：						
可轉換公司債	\$ -	\$ -	\$ 107,275	\$ 112,606	\$ 132,033	\$ 137,200

2. 認列於合併資產負債表之公允價值衡量

合併公司以公允價值衡量之金融資產及金融負債，其衡量方式依照公允價值可觀察程度分為第一至三級：

- (1) 第一級公允價值衡量係指活絡市場相同資產或負債之公開報價（未經調整）。
- (2) 第二級公允價值衡量係指除第一級之公開報價外，以屬於該資產或負債直接（亦即價格）或間接（亦即由價格推導而得）可觀察之輸入值推導公允價值。
- (3) 第三級公允價值衡量係指評價技術係非以可觀察市場資料為基礎之資產或負債之輸入值（不可觀察之輸入值）推導公允價值。

102 年 12 月 31 日

	第 一 級	第 二 級	第 三 級	合 計
備供出售金融資產				
基金受益憑證	\$ 153,516	\$ -	\$ -	\$ 153,516
國內上市（櫃）有價證券				
－權益投資	21,517	-	-	21,517
－債券投資	3,175	-	-	3,175
台灣存託憑證	1,149	-	-	1,149
合 計	<u>\$ 179,357</u>	<u>\$ -</u>	<u>\$ -</u>	<u>\$ 179,357</u>

101 年 12 月 31 日

	第 一 級	第 二 級	第 三 級	合 計
透過損益按公允價值衡量之金融資產				
持有供交易	<u>\$ -</u>	<u>\$ 563</u>	<u>\$ -</u>	<u>\$ 563</u>
備供出售金融資產				
基金受益憑證	\$ 102,732	\$ -	\$ -	\$ 102,732
國內上市（櫃）有價證券				
－權益投資	14,068	-	-	14,068
－債券投資	12,849	-	-	12,849
台灣存託憑證	1,083	-	-	1,083
合 計	<u>\$ 130,732</u>	<u>\$ -</u>	<u>\$ -</u>	<u>\$ 130,732</u>

101 年 1 月 1 日

	第 一 級	第 二 級	第 三 級	合 計
備供出售金融資產				
基金受益憑證	\$ 202,392	\$ -	\$ -	\$ 202,392
國內上市(櫃)有價證券				
一 權益投資	13,782	-	-	13,782
一 債券投資	12,730	-	-	2,830
台灣存託憑證	1,244	-	-	1,244
合 計	<u>\$ 230,148</u>	<u>\$ -</u>	<u>\$ -</u>	<u>\$ 230,148</u>
透過損益按公允價值衡量之金融負債				
持有供交易	<u>\$ -</u>	<u>\$ 101</u>	<u>\$ -</u>	<u>\$ 101</u>

102 及 101 年度無第一級與第二級公允價值衡量間移轉之情形。

3. 衡量公允價值所採用之評價技術及假設

金融資產及金融負債之公允價值係依下列方式決定：

- (1) 具標準條款與條件並於活絡市場交易之金融資產及金融負債，其公允價值係分別參照市場報價決定。
- (2) 有活絡市場公開報價之衍生工具係以此市場價格為公允價值。無市場價格可供參考之選擇權衍生工具係採用選擇權定價模式估算公允價值。無市場價格可供參考之非選擇權衍生工具係以存續期間適用之殖利率曲線採用現金流量折現分析計算公允價值。
- (3) 上述以外之其他之公允價值係依現金流量折現分析之一般公認定價模式決定。

(二) 金融工具之種類

	102年12月31日	101年12月31日	101年1月1日
<u>金融資產</u>			
持有供交易	\$ -	\$ 563	\$ -
放款及應收款(註1)	2,004,473	1,980,116	2,201,818
備供出售金融資產(註2)	179,357	130,732	230,148
<u>金融負債</u>			
持有供交易	-	-	101
以攤銷後成本衡量(註3)	662,019	732,284	974,201

註 1：餘額係包含現金及約當現金、無活絡市場之債券投資、應收票據、應收帳款、其他應收款及存出保證金等以攤銷後成本衡量之放款及應收款。

註 2：餘額係包含分類為備供出售之以成本衡量金融資產餘額。

註 3：餘額係包含短期借款、應付票據、應付帳款、其他應付款、應付公司債、長期借款及存入保證金等以攤銷後成本衡量之金融負債。

(三) 財務風險管理目的與政策

合併公司主要金融工具包括現金及約當現金、持有供交易、權益及債務投資、應收帳款、應付帳款、應付公司債及借款。合併公司之財務管理部門係為各業務單位提供服務，統籌協調進入國內與國際金融市場操作，藉由依照風險程度與廣度分析暴險之內部風險報告監督及管理合併公司營運有關之財務風險。該等風險包括市場風險（包含匯率風險、利率風險及其他價格風險）、信用風險及流動性風險。

合併公司透過衍生金融工具規避暴險，以減輕該等風險之影響。衍生金融工具之運用受合併公司董事會通過之政策所規範，其為匯率風險、利率風險、信用風險、衍生金融工具與非衍生金融工具之運用書面原則。內部稽核人員持續地針對政策之遵循與暴險額度進行複核。合併公司並未以投機目的而進行金融工具（包括衍生金融工具）之交易。

財務管理部門從事衍生性金融商品交易完成後，提出報告董事會。

1. 市場風險

合併公司之營運活動使合併公司承擔之主要財務風險為外幣匯率變動風險（參閱下述(1)）以及利率變動風險（參閱下述(2)）。

合併公司有關金融工具市場風險之暴險及其對該等暴險之管理與衡量方式並無改變。

(1) 匯率風險

合併公司從事外幣計價之銷貨與進貨交易，因而使合併公司產生匯率變動暴險。合併公司之銷售額中約有 86% 非以發生交易集團個體之功能性貨幣計價，而成本金額中約有 40% 非以發生交易集團個體之功能性貨幣計價。合併公司匯率暴險之管理係於政策許可之範圍內，利用換匯交易合約及匯率選擇權管理風險。

合併公司於資產負債表日非功能性貨幣計價之貨幣性資產與貨幣性負債帳面金額，參閱附註二九。

敏感度分析

合併公司主要受到美元及日幣匯率波動之影響。

下表詳細說明當新台幣（功能性貨幣）對各攸關外幣之匯率增加及減少 1% 時，合併公司之敏感度分析。1% 係為集團內部向主要管理階層報告匯率風險時所使用之敏感度比率，亦代表管理階層對外幣匯率之合理可能變動範圍之評估。敏感度分析僅包括流通在外之外幣貨幣性項目及指定為現金流量避險之換匯交易合約及匯率選擇權，並將其期末之換算以匯率變動 1% 予以調整。下表之正數係表示當新台幣相對於各相關貨幣升值 1% 時，將使稅前淨利增加之金額；當新台幣相對於各相關外幣貶值 1% 時，其對稅前淨利之影響將為同金額之負數。

	美 元 之 影 響		日 幣 之 影 響	
	102年度	101年度	102年度	101年度
損 益	(\$ 9,211)	(\$ 5,703)	(\$ 397)	\$ 288

上表所列外幣對損益之影響主要源自於合併公司於資產負債表日尚流通在外且未進行現金流量避險之美元及日幣計價應收付款項。

(2) 利率風險

因合併公司內之個體同時以固定及浮動利率借入資金，因而產生利率暴險。

合併公司於資產負債表日受利率暴險之金融資產及金融負債帳面金額如下：

	102年12月31日	101年12月31日	101年1月1日
具公允價值利率風險			
－金融資產	\$ 470,290	\$ 876,984	\$ 836,487
－金融負債	-	107,275	132,033
具現金流量利率風險			
－金融資產	516,918	375,943	592,324
－金融負債	-	85,434	228,520

敏感度分析

下列敏感度分析係依衍生及非衍生工具於資產負債表日之利率暴險而決定。對於浮動利率資產及負債，其分析方式係假設資產負債表日流通在外之資產及負債金額於報導期間皆流通在外。集團內部向管理階層報告利率時所使用之變動率為利率增加或減少 100 基點，此亦代表管理階層對利率之合理可能變動範圍之評估。

若利率增加／減少 100 基點，在所有其他變數維持不變之情況下，合併公司 102 年度之稅前淨利將增加／減少 5,169 仟元，主因為合併公司之變動利率存款及變動利率借款淨部位。

若利率增加／減少 100 基點，在所有其他變數維持不變之情況下，合併公司 101 年度之稅前淨利將增加／減少 2,905 仟元，主因為合併公司之變動利率存款及變動利率借款淨部位。

(3) 其他價格風險

合併公司因持有金屬價格選擇權合約產生損益價格暴險及國內上市櫃股票、台灣存託憑證而產生權益價格暴險。合併公司未積極交易該等投資，但指派相關人員監督價格風險並評估何時須增加被避風險之避險部位。

敏感度分析

下列敏感度分析係依資產負債表日之權益價格暴險進行。

若損益及權益價格上漲／下跌 1%，102 年度稅前損益及其他綜合損益因持有供交易投資及備供出售金融資產公允價值之變動增加／減少 1,794 仟元；101 年度稅前損益及其他綜合損益因持有供交易投資及備供出售金融資產公允價值之變動增加／減少 2,261 仟元。

2. 信用風險

信用風險係指交易對方拖欠合約義務而造成集團財務損失之風險。截至資產負債表日，合併公司可能因交易對方未履行義務造成財務損失之最大信用風險暴險主要係來自於合併資產負債表所認列之金融資產帳面金額。

為減輕信用風險，合併公司管理階層指派專責團隊負責授信額度之決定、授信核准及其他監控程序以確保逾期應收款項之回收已採取適當行動。此外，合併公司於資產負債表日會逐一複核應收款項之可回收金額以確保無法回收之應收款項已提列適當減損損失。據此，合併公司管理階層認為合併公司之信用風險已顯著減少。

應收帳款之對象涵蓋眾多客戶，分散於不同產業及地理區域。合併公司持續針對應收帳款客戶之財務狀況進行評估。

另因流動資金及衍生金融工具之交易對方係信用評等良好之金融機構及公司組織，故該信用風險係屬有限。

除了合併公司最大的客戶 A 公司外，本公司並無對任何單一交易對方或任何一組具相似特性之交易對方有重大的信用暴險。當交易對方互為關係企業時，本公司將其定義為具相似特性之交易對方。於 102 年 12 月 31 日暨 101 年 12 月 31 日及 1 月 1 日之應收帳款餘額中，應收 A 公司帳款分別為 180,098 仟元、76,983 仟元及 80,234 仟元。於 102 及 101 年度內，合併公

司對 A 公司及其他交易對方之信用風險集中情形均未超過總貨幣性資產之 10%。

3. 流動性風險

合併公司係透過管理及維持足夠部位之現金及約當現金以支應集團營運並減輕現金流量波動之影響。合併公司管理階層監督銀行融資額度使用狀況並確保借款合同條款之遵循。

銀行借款對合併公司而言係為一項重要流動性來源。截至 102 年及 101 年 12 月 31 日以及 101 年 1 月 1 日止，合併公司未動用之短期銀行融資額度分別為 1,438,505 仟元、1,382,106 仟元及 1,260,826 仟元。

(1) 非衍生金融負債流動性及利率風險表

非衍生金融負債剩餘合約到期分析係依本公司最早可能被要求還款之日期，按金融負債未折現現金流量（包含本金及估計利息）編製。因此，本公司可被要求立即還款之銀行借款，係列於下表最早之期間內，不考慮銀行立即執行該權利之機率；其他非衍生金融負債到期分析係依照約定之還款日編製。

以浮動利率支付之利息現金流量，其未折現之利息金額係依據資產負債表日殖利率曲線推導而得。

102 年 12 月 31 日

	要求即付或 短於 1 個月	1 至 3 個月	3 個月 至 1 年	1 至 5 年
非衍生金融負債				
無附息負債	\$293,697	\$223,448	\$ 11,043	\$ -

101 年 12 月 31 日

	要求即付或 短於 1 個月	1 至 3 個月	3 個月 至 1 年	1 至 5 年
非衍生金融負債				
無附息負債	\$242,797	\$ 96,067	\$ 89,173	\$ -
浮動利率工具	18	35	17,222	68,783
固定利率工具	-	-	107,275	-
	<u>\$242,815</u>	<u>\$ 96,102</u>	<u>\$213,670</u>	<u>\$ 68,783</u>

101年1月1日

	要求即付或 短於1個月	1至3個月	3個月 至1年	1至5年
<u>非衍生金融負債</u>				
無附息負債	\$195,858	\$233,474	\$ 61,377	\$ -
浮動利率工具	97	188	85,000	147,174
固定利率工具	-	-	-	132,033
	<u>\$195,955</u>	<u>\$233,662</u>	<u>\$146,377</u>	<u>\$279,207</u>

上述非衍生金融負債之浮動利率工具金額，將因浮動利率與資產負債表日所估計之利率不同而改變。

(2) 衍生金融負債之流動性及利率風險表

針對衍生金融工具之流動性分析，就採淨額交割之衍生工具而言，係以未折現之合約淨現金流入及流出為基礎編製；就採總額交割之衍生工具而言，係以未折現之總現金流入及流出為基礎編製。當應付或應收金額不固定時，揭露之金額係依資產負債表日殖利率曲線所推估之預計利率決定。

101年12月31日

	<u>1至3個月</u>	<u>3個月至1年</u>
<u>淨額交割</u>		
金屬價格選擇權合約	<u>\$ 563</u>	<u>\$ -</u>

101年1月1日

	<u>1至3個月</u>	<u>3個月至1年</u>
<u>淨額交割</u>		
換匯交易合約	<u>(\$ 101)</u>	<u>\$ -</u>

二六、關係人交易

本公司及子公司（係本公司之關係人）間之交易、帳戶餘額、收益及費損於合併時全數予以銷除，故未揭露於本附註。合併公司與其他關係人間之交易如下。

(一) 營業交易

	進	貨
	102年度	101年度
其他關係人(註1)	<u>\$ 34</u>	<u>\$ 2,022</u>
	製 造	費 用
	102年度	101年度
其他關係人(註1)	<u>\$ 15,540</u>	<u>\$ 14,633</u>
	營 業	費 用
	102年度	101年度
其他關係人(註1)	<u>\$ -</u>	<u>\$ 97</u>
	租 金	收 入
	102年度	101年度
其他關係人(註1)	<u>\$ 1,043</u>	<u>\$ 1,043</u>

與關係人間之租賃契約，係依約定價格議定租金，並依約定方式收付款；與關係人間之其他交易，其價格及收付款條件均與非關係人相當。

資產負債表日之應收及應付關係人款項：

關 係 人 類 別	102年12月31日	101年12月31日	101年1月1日
<u>其他應收款</u>			
其他關係人(註1)	<u>\$ 183</u>	<u>\$ 183</u>	<u>\$ 183</u>
<u>應付帳款</u>			
其他關係人(註1)	<u>\$ 7,681</u>	<u>\$ 4,830</u>	<u>\$ 5,278</u>
<u>其他應付款</u>			
其他關係人(註1)	<u>\$ -</u>	<u>\$ -</u>	<u>\$ 13</u>

流通在外之應付關係人款項餘額係未提供擔保，應收關係人款項未收取保證。102及101年度應收關係人款項並未提列呆帳費用。

(二) 取得其他資產

關 係 人 類 別	帳 列 項 目	取得採權益法之取得價款	
		102年	101年
其他關係人(註2)	採權益法之長期股權投資	<u>\$ -</u>	<u>\$ 12,555</u>

合併公司於 101 年 2 月向應華精密科技股份有限公司以每股 8.37 元購買捷邦精密股份有限公司普通股 1,500 仟股，其交易價格係以該公司 100 年底經會計師查核之每股淨值為依據。截至 101 年 12 月底止其股款已全數支付。

註 1：合併公司主要管理階層為該公司董事。

註 2：合併公司法人董事。

(三) 對主要管理階層之獎酬

102 及 101 年度對董事及其他主要管理階層之薪酬總額如下：

	<u>102年度</u>	<u>101年度</u>
短期員工福利	\$ 18,567	\$ 17,805
退職後福利	<u>1,102</u>	<u>1,036</u>
	<u>\$ 19,669</u>	<u>\$ 18,841</u>

董事及其他主要管理階層之薪酬係由薪酬委員會依照個人績效及市場趨勢決定。

二七、質抵押之資產

合併公司以下列資產提供作為向進口貨物之增值稅及關稅保證金、長短期借款暨開立遠期信用狀之擔保品：

	<u>102年12月31日</u>	<u>101年12月31日</u>	<u>101年1月1日</u>
固定資產－淨額	\$ 507,703	\$ 771,873	\$ 974,410
受限制銀行存款（包含於其他流動資產）	<u>242</u>	<u>169</u>	<u>-</u>
	<u>\$ 507,945</u>	<u>\$ 772,042</u>	<u>\$ 974,410</u>

二八、重大或有負債及未認列之合約承諾

截至 102 年 12 月 31 日暨 101 年 12 月 31 日及 1 月 1 日止，合併公司因購買原料及機器設備已開立未使用之信用狀金額分別為 21,395 仟元、31,717 仟元及 128,208 仟元。

二九、外幣金融資產及負債之匯率資訊

合併公司具重大影響之外幣金融資產及負債資訊如下：

102年12月31日

<u>金 融 資 產</u>	<u>外 幣 匯 率</u>	<u>帳 面 金 額</u>
<u>貨幣性項目</u>		
美 元	\$ 32,863 29.805 (美元：台幣)	\$ 979,482
美 元	4,434 6.0969 (美元：人民幣)	132,155
日 圓	165,823 0.2839 (日圓：台幣)	47,077
日 圓	54 0.057771 (日圓：人民幣)	15
<u>金 融 負 債</u>		
<u>貨幣性項目</u>		
美 元	4,409 29.805 (美元：台幣)	131,410
美 元	1,983 6.0969 (美元：人民幣)	59,103
日 圓	16,082 0.2839 (日圓：台幣)	4,566
日 圓	9,949 0.057771 (日圓：人民幣)	2,825

101年12月31日

<u>金 融 資 產</u>	<u>外 幣 匯 率</u>	<u>帳 面 金 額</u>
<u>貨幣性項目</u>		
美 元	\$ 20,876 29.04 (美元：台幣)	\$ 606,239
美 元	3,190 6.2869 (美元：人民幣)	92,638
日 圓	189,274 0.3364 (日圓：台幣)	63,672
日 圓	1,957 0.07219 (日圓：人民幣)	658

(接次頁)

(承前頁)

<u>金 融 負 債</u>	<u>外 幣 匯 率</u>	<u>帳 面 金 額</u>	
<u>貨幣性項目</u>			
美 元	\$ 4,145	29.04 (美元：台幣)	\$ 120,371
美 元	283	6.2869 (美元：人民幣)	8,218
日 圓	275,981	0.3364 (日圓：台幣)	92,840
日 圓	786	0.07219 (日圓：人民幣)	264

101 年 1 月 1 日

<u>金 融 資 產</u>	<u>外 幣 匯 率</u>	<u>帳 面 金 額</u>	
<u>貨幣性項目</u>			
美 元	\$ 24,338	30.275 (美元：台幣)	\$ 736,833
美 元	1,648	6.3009 (美元：人民幣)	49,893
日 圓	325,498	0.3906 (日圓：台幣)	127,140
日 圓	5,667	0.08126 (日圓：人民幣)	2,213
<u>金 融 負 債</u>			
<u>貨幣性項目</u>			
美 元	4,629	30.275 (美元：台幣)	\$ 140,143
美 元	1,589	6.3009 (美元：人民幣)	48,107
日 圓	615,389	0.3906 (日圓：台幣)	240,371
日 圓	8,656	0.08126 (日圓：人民幣)	3,381

三十、附註揭露事項

(一) 重大交易事項及(二)轉投資事業相關資訊：

1. 資金貸與他人：無。
2. 為他人背書保證：無。
3. 期末持有有價證券情形（不包含投資子公司、關聯企業及合資控制部分）：附表一。
4. 累積買進或賣出同一有價證券之金額達新臺幣三億元或實收資本額百分之二十以上：無。
5. 取得不動產之金額達新臺幣三億元或實收資本額百分之二十以上：無。
6. 處分不動產之金額達新臺幣三億元或實收資本額百分之二十以上：無。
7. 與關係人進、銷貨之金額達新臺幣一億元或實收資本額百分之二十以上：附表二。
8. 應收關係人款項達新臺幣一億元或實收資本額百分之二十以上：無。
9. 從事衍生工具交易：附註七（「透過損益按公允價值衡量之金融工具」）。
10. 其他：母子公司間及各子公司間之業務關係及重要交易往來情形及金額：附表五。
11. 被投資公司資訊：附表三。

(三) 大陸投資資訊：

1. 大陸被投資公司名稱、主要營業項目、實收資本額、投資方式、資金匯出入情形、持股比例、本期損益及認列之投資損益、期末投資帳面金額、已匯回投資損益及赴大陸地區投資限額：附表四。
2. 與大陸被投資公司直接或間接經由第三地區所發生下列之重大交易事項，及其價格、付款條件、未實現損益：附表五。
 - (1) 進貨金額及百分比與相關應付款項之期末餘額及百分比。
 - (2) 銷貨金額及百分比與相關應收款項之期末餘額及百分比。

- (3) 財產交易金額及其所產生之損益數額。
- (4) 票據背書保證或提供擔保品之期末餘額及其目的。
- (5) 資金融通之最高餘額、期末餘額、利率區間及當期利息總額。
- (6) 其他對當期損益或財務狀況有重大影響之交易事項，如勞務之提供或收受等。

三一、部門資訊

提供給主要營運決策者用以分配資源及評量部門績效之資訊，著重於每一交付或提供之產品或勞務之種類。合併公司之應報導部門為半導體事業群及其他。

本年度並無任何營業單位停業。

(一) 部門收入與營運結果

合併公司繼續營業單位之收入與營運結果依應報導部門分析如下：

	部 門 收 入		部 門 損 益	
	102年度	101年度	102年度	101年度
半導體事業群	\$ 2,557,600	\$ 2,710,817	\$ 583,091	\$ 442,968
其 他	994,653	581,466	6,799	85,606
繼續營業單位總額	<u>\$ 3,552,253</u>	<u>\$ 3,292,283</u>	589,890	528,574
利息收入			10,711	12,656
透過損益按公允價值衡量之金融商品淨(損)益			(45,126)	2,899
外幣兌換淨益(損)			23,468	(8,337)
利息費用			(321)	(2,760)
採用權益法之關聯企業損失份額			(6,201)	(11,561)
其他利益及損失			(4,348)	6,750
管理費用			(226,804)	(212,298)
稅前淨利			<u>\$ 341,269</u>	<u>\$ 315,923</u>

以上報導之部門收入均係與外部客戶交易所產生。102 及 101 年度並無任何部門間銷售。

部門利益係指各個部門所賺取之利潤，不包含應分攤之管理及總務費用、利息收入、採用權益法之關聯企業損失份額、透過損益按公允價值衡量之金融商品淨(損)益、利息費用、外幣兌換淨(損)益、其他利益及損失及所得稅費用。此衡量金額係提供予主要營運決策者，用以分配資源予部門及評量其績效。

(二) 部門總資產

合併公司資產之衡量金額並未提供與營運決策者，故部門資產衡量金額為零。

(三) 其他部門資訊

其他經主要營運決策者複核或定期提供予主要營運決策者之資訊：

	折	舊	與	攤	銷
	102年度			101年度	
半導體事業群	\$194,913			\$220,223	
其他	<u>75,800</u>			<u>47,168</u>	
	<u>\$270,713</u>			<u>\$267,391</u>	

(四) 主要產品及勞務之收入

合併公司繼續營業單位之主要產品及勞務之收入分析如下：

	102年度	101年度
導線架	\$ 1,841,155	\$ 1,381,325
均熱片	872,639	1,118,037
電子零件	327,661	342,350
通訊零件	278,692	220,473
模具維修	6,650	55,317
其他	<u>225,456</u>	<u>174,781</u>
	<u>\$ 3,552,253</u>	<u>\$ 3,292,283</u>

(五) 地區別資訊

合併公司主要於二個地區營運－台灣與中國，其繼續營業單位收入依營運地點區分之資訊列示如下：

	102年度	101年度
台灣	\$ 3,154,266	\$ 3,031,359
中國	<u>397,987</u>	<u>260,924</u>
	<u>\$ 3,552,253</u>	<u>\$ 3,292,283</u>

(六) 主要客戶資訊

102 及 101 年度半導體事業群之收入金額 2,557,600 仟元及 2,710,817 仟元中，分別有 429,485 仟元及 304,451 仟元係來自合併公司之最大客戶。102 及 101 年度單一客戶收入達合併公司收入總額 10%之資訊如下。

客 戶 代 號	102年度		101年度	
	銷 售 金 額	佔收入%	銷 售 金 額	佔收入%
A	\$ 429,485	12	\$ 304,451	9
B	422,495	12	162,270	5

三二、首次採用國際財務報導準則

(一) IFRSs 資訊之編製基礎

合併公司 102 年度合併財務報告係為首份 IFRSs 年度財務報告，其編製基礎除遵循附註四說明之重大會計政策外，合併公司亦遵循 IFRS1「首次採用國際財務報導準則」之規定。

(二) 轉換至 IFRSs 之影響

轉換至 IFRSs 後，對合併公司之合併資產負債表暨合併綜合損益表之影響如下：

1. 101 年 1 月 1 日合併資產負債表項目之調節

	中華民國一般		I F R S s	說 明
	公認會計原則	影 響 金 額		
<u>資 產</u>				
現金及約當現金	\$ 1,429,825	(\$ 28,829)	\$ 1,400,996	5.(3)
遞延所得稅資產－流動	12,114	(12,114)	-	5.(1)
固定資產淨額／不動產、 廠房及設備	2,085,031	(35,296)	2,049,735	5.(4)(5)(7)
遞延退休金成本	19,600	(19,600)	-	5.(2)
土地使用權	63,618	(63,618)	-	5.(6)
出租資產－淨額	38,419	(38,419)	-	5.(7)
無形資產－電腦軟體成本	-	12,732	12,732	5.(4)
預付租賃款	-	63,618	63,618	5.(6)
遞延費用－淨額	68,475	(68,475)	-	5.(4)
遞延所得稅資產－非流動	-	18,252	18,252	5.(1)(2)
預付設備款	-	129,458	129,458	5.(5)
<u>負 債</u>				
應計退休金負債	10,514	20,138	30,652	5.(2)
遞延所得稅負債－非流動	18,511	(617)	17,894	5.(2)
<u>權 益</u>				
累積換算調整數／國外營 運機構財務報表換算 之兌換差額	42,212	(42,212)	-	5.(8)
未分配盈餘	936,325	9,229	945,554	5.(2)(8)

2. 101 年 12 月 31 日 合併資產負債表之調節

	中華民國一般 公認會計原則	影 響 金 額	I F R S s	說 明
<u>資 產</u>				
遞延所得稅資產—流動	\$ 13,973	(\$ 13,973)	\$ -	5.(1)
固定資產淨額／不動產、 廠房及設備	1,986,538	(77,516)	1,909,022	5.(4)(5)(7)
遞延退休金成本	20,233	(20,233)	-	5.(2)
土地使用權	59,672	(59,672)	-	5.(6)
出租資產—淨額	38,401	(38,401)	-	5.(7)
無形資產—電腦軟體成本	-	9,800	9,800	5.(4)
預付租賃款	-	59,672	59,672	5.(6)
遞延費用—淨額	80,613	(80,613)	-	5.(4)
遞延所得稅資產—非流動	-	21,817	21,817	5.(1)(2)
預付設備款	-	186,730	186,730	5.(5)
<u>負 債</u>				
應計退休金負債	15,228	21,444	36,672	5.(3)
遞延所得稅負債—非流動	20,872	1,698	22,570	5.(2)
<u>權 益</u>				
累積換算調整數／國外營 運機構財務報表換算之 兌換差額	11,019	(42,212)	(31,193)	5.(8)
保留盈餘	783,409	6,681	790,090	5.(2)(8)

3. 101 年度 合併綜合損益表項目之調節

	中華民國一般 公認會計原則	影 響 金 額	I F R S s	說 明
營業收入	\$ 3,291,240	\$ 1,043	\$ 3,292,283	5.(9)
營業成本	2,483,958	(1,922)	2,482,036	5.(2) (9)
營業費用	495,614	(1,643)	493,971	5.(2) (9)
其他收益及(費損)	690	(1,043)	(353)	5.(9)
<u>其他綜合損益</u>				
國外營運機構財務報表換 算之兌換差額	-	(31,193)	(31,193)	5.(9)
備供出售金融資產未實現 評價利益	-	1,120	1,120	5.(9)
確定福利之精算損失	-	(5,522)	(5,522)	5.(2)

4. IFRS1 之豁免選項

IFRS 1「首次採用國際財務報導準則」係說明當企業首次採用 IFRSs 作為編製合併財務報告之基礎時應遵循之程序。依據該準則，合併公司應建立 IFRSs 下之會計政策，且追溯適用該等會計政策以決定轉換至 IFRSs 日(101 年 1 月 1 日)之初始

合併資產負債表，該準則對追溯適用之原則提供若干豁免選項。合併公司採用之主要豁免選項說明如下：

企業合併

合併公司對轉換至 IFRSs 日前發生之企業合併，選擇不予追溯適用 IFRS 3「企業合併」。因此，於 101 年 1 月 1 日合併資產負債表中，過去企業合併所產生之商譽、納入合併公司之相關資產、負債及非控制權益仍依 100 年 12 月 31 日按先前一般公認會計原則所認列之金額列示。

上述豁免亦適用於合併公司過去取得之投資關聯企業。

股份基礎給付交易

合併公司對所有在轉換至 IFRSs 日前已給與並已既得之股份基礎給付交易，選擇豁免追溯適用 IFRS 2「股份基礎給付」之規定。

員工福利

合併公司選擇將員工福利計畫有關之所有未認列累積精算損益於轉換至 IFRSs 日認列於保留盈餘。此外，合併公司選擇以轉換至 IFRSs 日起各個會計期間推延決定之金額，揭露經驗調整之歷史資訊。

累積換算差異數

合併公司於轉換至 IFRSs 日選擇將國外營運機構財務報表換算之兌換差額認定為零，並於該日認列於保留盈餘。後續處分任何國外營運機構之損益則排除轉換至 IFRSs 日之前所產生之換算差異數，但包含該日以後產生之換算差異數。

金融資產或金融負債之公允價值衡量

合併公司選擇自 93 年 1 月 1 日以後發生之交易推延適用首日損益之相關指引，對於金融工具評價技術並未完全使用可觀察市場資訊之情況下，金融工具原始認列產生之損益予以遞延。

上述豁免選項對合併公司之影響已併入以下「5.轉換至 IFRSs 之重大調節說明」中說明。

5. 轉換至 IFRSs 之重大調節說明

合併公司依中華民國一般公認會計原則所採用之會計政策與依 IFRSs 編製合併財務報表所採用之會計政策二者間存在之重大差異如下：

(1) 遞延所得稅資產／負債

中華民國一般公認會計原則下，遞延所得稅資產於評估其可實現性後，認列相關備抵評價金額。轉換至個體財務報告會計準則後，僅當所得稅利益很有可能實現時始認列為遞延所得稅資產，不再使用備抵評價科目。

中華民國一般公認會計原則下，遞延所得稅資產及負債依其相關資產或負債之分類劃分為流動或非流動項目，無相關之資產或負債者，依預期迴轉期間之長短劃分為流動或非流動項目。轉換至個體財務報告會計準則後，遞延所得稅資產及負債一律分類為非流動項目。

此外，中華民國一般公認會計原則下，同一納稅主體之流動遞延所得稅資產及負債應互相抵銷，僅列示其淨額；非流動之遞延所得稅資產及負債亦同。轉換至個體財務報告會計準則後，企業有法定執行權利將當期所得稅資產及負債互抵，且遞延所得稅資產及負債與由同一稅捐機關課徵所得稅之同一納稅主體有關者，始應將遞延所得稅資產及負債互抵。

截至 101 年底及 101 年 1 月 1 日，合併公司遞延所得稅資產重分類至非流動資產之金額分別為 15,677 仟元及 12,114 仟元；遞延所得稅資產及負債不得互抵而同額調整增加非流動資產及非流動負債之金額分別為 845 仟元及 927 仟元；101 年底重分類至非流動負債之金額 1,704 仟元。

(2) 員工福利－確定福利退休金計畫之精算損益

中華民國一般公認會計原則下，首次適用財務會計準則公報第 18 號「退休金會計處理準則」所產生之未認列過渡性淨給付義務應按預期可獲得退休金給付在職員工之平

均剩餘服務年限，採直線法加以攤銷並列入淨退休金成本。轉換至個體財務報告會計準則後，由於不適用國際會計準則第 19 號「員工福利」之過渡規定，未認列過渡性淨給付義務相關影響數應一次認列並調整保留盈餘。

中華民國一般公認會計原則下，精算損益係採用緩衝區法按可獲得退休金給付在職員工之平均剩餘服務年限攤銷認列於損益項下。轉換至個體財務報告會計準則後，依照國際會計準則第 19 號「員工福利」規定精算之確定福利計畫精算損益將選擇立即認列於其他綜合損益項下，於權益變動表認列入保留盈餘，後續期間不予重分類至損益。

中華民國一般公認會計原則下，最低退休金負債是在資產負債表上應認列退休金負債之下限，若帳列之應計退休金負債低於此下限金額，則應將不足部分補列。轉換至個體財務報告會計準則後，無最低退休金負債之規定。

本公司因依國際會計準則第 19 號「員工福利」之規定重新精算確定福利計畫，並依國際財務報導準則第 1 號「首次採用國際財務報導準則」規定，截至 101 年底及 101 年 1 月 1 日調整減少遞延退休金成本分別為 20,233 仟元及 19,600 仟元；應計退休金負債分別調整增加 21,444 仟元及 20,138 仟元；遞延所得稅資產分別調整增加 5,904 仟元及 5,211 仟元；遞延所得稅負債分別調減 851 仟元及 1,544 仟元；保留盈餘分別調減 35,531 仟元及 32,983 仟元。另 101 年底退休金成本調整減少 2,974 仟元、遞延所得稅資產減少 609 仟元及其他綜合淨利項下之確定福利之精算損失金額為 5,522 仟元。

(3) 定期存款之重分類

依中華民國一般公認會計原則之規定，可隨時解約且不損及本金之定期存款、可隨時出售且不損及本金之可轉讓定期存單係符合現金之定義。依國際會計準則第 7 號「現金流量表」之規定，持有約當現金之目的在於滿足短期現

金承諾，而非為投資或其他目的。另規定，通常只有短期內（例如，自取得日起 3 個月內）到期之投資方可視為約當現金。因此，合併公司 101 年 1 月 1 日之定期存款為 28,829 仟元因屬投資目的，依 IFRSs 之規定不列為現金及約當現金。

(4) 遞延費用之重分類

中華民國一般公認會計原則下，遞延費用帳列其他資產項下。

轉換至 IFRSs 後，應將遞延費用依性質重分類至不動產、廠房設備及無形資產。截至 101 年底及 101 年 1 月 1 日，遞延費用重分類至不動產、廠房及設備之淨額分別為 70,813 仟元及 55,743 仟元；重分類至無形資產－電腦軟體成本之金額分別為 9,800 仟元及 12,732 仟元。

(5) 預付設備款之表達

中華民國一般公認會計原則下，購置設備之預付款通常列為固定資產項下之預付設備款。

轉換至 IFRSs 後，購置設備之預付款通常列為預付款項，亦通常分類為非流動資產。截至 101 年底及 101 年 1 月 1 日，預付設備款重分類至其他資產－預付設備款之金額分別為 186,730 仟元及 129,458 仟元。

(6) 土地使用權

中華民國一般公認會計原則下，所持有之土地使用權分類為無形資產。

轉換至 IFRSs 後，土地使用權係屬國際會計準則第 17 號「租賃」之適用範圍，應予單獨列為預付租賃款。截至 101 年底及 101 年 1 月 1 日，土地使用權重分類至預付租賃款之金額分別為 59,672 仟元及 63,618 仟元。

(7) 出租資產之表達

中華民國一般公認會計原則下，出租資產帳列其他資產項下。

轉換至 IFRSs 後，原帳列其他資產項下之出租資產依其性質重分類為不動產、廠房及設備。截至 101 年底及 101 年 1 月 1 日，出租資產重分類至不動產、廠房及設備之金額分別為 38,401 仟元及 38,419 仟元。

(8) 國外營運機構財務報表換算之兌換差額

於轉換至 IFRSs 日選擇將國外營運機構財務報表換算之兌換差額認定為零，並於該日認列於保留盈餘。截至 101 年底及 101 年 1 月 1 日，累積換算調整數調整至保留盈餘之金額均為 42,212 仟元。

(9) 合併綜合損益表之調節說明

轉換至 IFRSs 後，綜合損益表係包含當年度淨利及其他綜合損益。另合併公司 101 年度依營業交易之性質將原出租資產之租金收入為 1,043 仟元重分類至其他營業收入項下；折舊費用分別為 18 仟元重分類至營業費用項下。

6. 現金流量表之重大調整說明

依中華民國一般公認會計原則之規定，可隨時解約且不損及本金之定期存款、可隨時出售且不損及本金之可轉讓定期存單係符合現金之定義。依 IAS 7「現金流量表」之規定，持有約當現金之目的在於滿足短期現金承諾，而非為投資或其他目的。另規定，通常只有短期內（例如，自取得日起 3 個月內）到期之投資方可視為約當現金。因此，合併公司 101 年 1 月 1 日之定期存款計 28,829 仟元因屬投資目的，依 IFRSs 之規定不列為現金及約當現金。

依中華民國一般公認會計原則之規定，利息之收付及股利之收取通常分類為營業活動，股利之支付則列為融資活動，並要求採間接法編製之現金流量表應補充揭露利息費用之付現金額。依 IAS 7「現金流量表」之規定，利息及股利收付之現金流量應單獨揭露，且應以各期一致之方式分類為營業、投資或籌資活動。因此，合併公司 101 年度利息收現數 12,905 仟元與股利收現數 628 仟元依規定應單獨揭露。

健策精密工業股份有限公司及子公司

期末持有有價證券情形

民國 102 年 12 月 31 日

附表一

單位：除另予註明者外，
係新台幣仟元

持有之公司	有價證券種類及名稱	與有價證券發行人之關係	帳列科目	期股數/單位數(仟)帳面金額	持股比例(%)	公允價值		備註
						公允價值	帳面價值	
健策精密工業股份有限公司	基金受益憑證	—	備供出售金融資產—流動	4,299	-	\$ 52,421	\$ 52,421	註 1
	國泰台灣貨幣市場基金	—	備供出售金融資產—流動	3,601	-	50,909	50,909	註 1
	復華貨幣市場基金	—	備供出售金融資產—流動	4,102	-	50,186	50,186	註 1
	兆豐寶鑽貨幣市場基金	—	備供出售金融資產—流動	360	0.46	17,317	17,317	註 1
	應華精密科技股份有限公司	—	備供出售金融資產—流動	240	0.28	4,200	4,200	註 1
	聯穎科技股份有限公司	—	備供出售金融資產—流動	110	1.58	-	-	註 1
	大園聯合水處理股份有限公司	—	以成本衡量之金融資產—非流動	30	-	3,175	3,175	註 1
	無擔保可轉換公司債	—	備供出售金融資產—流動	27	-	1,149	1,149	註 1
	炎洲股份有限公司	—	備供出售金融資產—流動					
台灣存託憑證	—	備供出售金融資產—流動						
康師傅控股有限公司	—	備供出售金融資產—流動						

註 1：無提供擔保、質押借款或其他受限制之情形。

註 2：投資子公司相關資訊，請參閱附表三。

健策精密工業股份有限公司及子公司

與關係人進、銷貨之金額達新台幣一億元或實收資本額百分之二十以上

民國 102 年 1 月 1 日至 12 月 31 日

附表二

單位：新台幣仟元

進(銷)貨之公司	交易對象	關係	交易		情形		交易條件與一般交易原因		應收(付)票據、帳款		備註
			進(銷)貨金	額	佔總進(銷)貨之比率(%)	授信期	授信期	單	價授信	應收(付)餘	
健策精密工業股份有限公司	無錫健策精密工業有限公司	孫公司	進貨及加工費	\$ 281,439	19	月結 25 天	—	—	(\$ 45,729)	12	—
無錫健策精密工業股份有限公司	健策精密工業股份有限公司	母公司	銷貨及加工收入	(281,439)	41	月結 25 天	—	—	45,729	26	—

註：於編製合併財務報表時，業已全數沖銷。

健策精密工業股份有限公司及子公司

被投資公司資訊

民國 102 年 12 月 31 日

附表三

單位：除另予註明者外，係新台幣仟元

投資公司名稱	被投資公司名稱	所在地	主要營業項目	原	投資		額	期	本	持		有	被	投	公	本	期	認	列	之	註
					始	末				比	帳										
				期	期	數	(%)	初	股	數	(%)	額	本	期	司	本	期	列	列	之	註
健策精密工業股份有限公司	Elix International Co., Ltd. 捷邦精密股份有限公司	Offshore Chambers, P.O. Box 217, Apia Samoa 台北市松山區復興北路147號6樓	投資控股 金屬加工、機械、電腦及週邊設備製造	\$	\$	20,306 仟股	100	\$	20,306 仟股	100	\$	791,346	\$	22,090	\$	22,084	22,084	22,084	22,084	22,084	註 1、2 及 4
						3,000 仟股	20	27,555	3,000 仟股	20	14,183			35,237		6,201	6,201	6,201	6,201	6,201	註 1

註 1：係按被投資公司同期間經會計師查核之財務報表計算。

註 2：差額 6 仟元係逆流交易影響數。

註 3：大陸被投資公司相關資訊請參閱附表四。

註 4：轉投資公司間投資損益、投資公司長期股權投資與被投資公司股權淨值，於編製合併財務報表時，業已全數沖銷。

健策精密工業股份有限公司及子公司
大陸投資資訊

民國 102 年 12 月 31 日

附表四

單位：除另予註明者外，係新台幣仟元

大陸被投資公司名稱	主要營業項目	實收資本額	投資額	投資方	本國投出金額	本期匯出或收回金額		本期匯出金額	本公司直接投資或間接投資之持股比例	本期投資損失(註1)	期末帳面價值	截至年底止已匯回投資收益
						匯出	收回					
無錫健策精密工業有限公司	精密模具、電子零組件之製造加工及買賣業務	\$ 649,749 (21,800 仟美元)	透過第三地區之 International Co., Ltd. 再投資大陸	Elix International Co., Ltd.	\$ 605,220 (20,306 仟美元)	\$ -	\$ -	\$ 605,220 (20,306 仟美元)	100%	22,084 (4,672 仟人民幣)	\$ 791,346 (161,876 仟人民幣)	-

期末累計大陸地區投資金額	\$605,220 (20,306 仟美元)	經濟部核准	經濟部投資審議會	大陸地區投資額	\$2,637,967
--------------	------------------------	-------	----------	---------	-------------

註 1：係經台灣母公司簽證會計師查核簽證之財務報表。

註 2：除本年年認列之投資損失係以 102 年度平均匯率計算外，餘係以 102 年底之即期匯率計算。

註 3：轉投資公司間投資損益、投資公司長期股權投資與被投資公司股權淨值，於編製合併財務報表時，業已全數沖銷。

健策精密工業股份有限公司及子公司
 母子公司間業務關係及重要交易往來情形

民國 102 年度

附表五

單位：新台幣仟元

編號	交易人	名稱	交易往來對象	與交易人之關係(註1)	交易科目	往來		情形
						金額	條件	
0	健策精密工業股份有限公司		無錫健策精密工業有限公司 無錫健策精密工業有限公司 無錫健策精密工業有限公司 無錫健策精密工業有限公司 無錫健策精密工業有限公司 無錫健策精密工業有限公司 無錫健策精密工業有限公司	1 1 1 1 1 1 1	進貨 銷貨 應收帳款 應付帳款 其他應收款 其他收入 製造費用 營業費用	\$ 275,245 43,052 16,858 45,729 2,816 10,828 6,582 85	與非關係人相當 與非關係人相當 月結 25 天 月結 25 天 與非關係人相當 與非關係人相當 與非關係人相當 與非關係人相當	佔合併總資產或總負債之比率 7 1 - 1 - - - -

註 1：1 代表母公司對子公司。

註 2：上表列示之所有交易於編製合併財務報表時業已沖銷。

會計師查核報告

健策精密工業股份有限公司 公鑒：

健策精密工業股份有限公司民國 102 年 12 月 31 日、民國 101 年 12 月 31 日及 1 月 1 日之個體資產負債表，暨民國 102 年及 101 年 1 月 1 日至 12 月 31 日之個體綜合損益表、個體權益變動表與個體現金流量表，業經本會計師查核竣事。上開個體財務報表之編製係管理階層之責任，本會計師之責任則為根據查核結果對上開個體財務報表表示意見。

本會計師係依照會計師查核簽證財務報表規則及一般公認審計準則規劃並執行查核工作，以合理確信個體財務報告有無重大不實表達。此項查核工作包括以抽查方式獲取個體財務報告所列金額及所揭露事項之查核證據、評估管理階層編製個體財務報告所採用之會計原則及所作之重大會計估計，暨評估個體財務報表整體之表達。本會計師相信此項查核工作可對所表示之意見提供合理之依據。

依本會計師之意見，第一段所述個體財務報表在所有重大方面係依照證券發行人財務報告編製準則編製，足以允當表達健策精密工業股份有限公司民國 102 年 12 月 31 日、民國 101 年 12 月 31 日及 1 月 1 日之個體財務狀況，暨民國 102 年及 101 年 1 月 1 日至 12 月 31 日之個體財務績效與個體現金流量。

健策精密工業股份有限公司民國 102 年度個體財務報告重要會計項目明細表，主要係供補充分析之用，亦經本會計師採用第二段所述之查核程序予以查核。據本會計師之意見，該等科目明細表在所有重大方面與第一段所述個體財務報表相關資訊一致。

勤業眾信聯合會計師事務所
會計師 龔 則 立

會計師 楊 清 鎮

龔 則 立



楊 清 鎮



行政院金融監督管理委員會核准文號
金管證審字第 1000028068 號

財政部證券暨期貨管理委員會核准文號
台財證六字第 0920123784 號

中 華 民 國 1 0 3 年 3 月 5 日



健策工業股份有限公司

全體股東印

民國 102 年 12 月 31 日 暨 民國 101 年 12 月 31 日 及 1 月 1 日

單位：新台幣仟元

代碼	資產	102年12月31日			101年12月31日			101年1月1日		
		金額	%		金額	%		金額	%	
	流動資產									
1100	現金及約當現金(附註四及六)	\$ 738,462	15		\$ 965,696	19		\$ 1,250,354	23	
1110	透過損益按公允價值衡量之金融資產—流動(附註四、七及二三)	-	-		563	-		-	-	
1125	備供出售金融資產—流動(附註四、八及二三)	179,357	4		130,732	3		230,148	4	
1150	應收票據	995	-		559	-		758	-	
1170	應收帳款淨額(附註四、五、十及二四)	870,986	17		644,508	13		670,142	12	
1200	其他應收款(附註二四)	17,979	-		15,023	-		23,812	-	
130X	存貨淨額(附註四、五及十一)	670,779	13		650,734	13		644,378	12	
1470	其他流動資產	14,611	-		14,077	-		26,558	1	
11XX	流動資產總計	2,493,169	49		2,421,892	48		2,846,150	52	
	非流動資產									
1550	採用權益法之投資(附註四、十二及二四)	805,529	16		783,426	15		715,334	13	
1600	不動產、廠房及設備(附註四、十三及二五)	1,660,354	33		1,648,663	33		1,745,686	32	
1780	無形資產(附註四)	6,264	-		7,407	-		10,823	-	
1840	遞延所得稅資產(附註四、五及二十)	22,018	-		16,322	-		18,252	1	
1915	預付設備款	112,878	2		185,356	4		125,138	2	
1920	存出保證金	12,713	-		12,203	-		12,261	-	
15XX	非流動資產總計	2,619,756	51		2,653,377	52		2,627,494	48	
1XXX	資產總計	\$ 5,112,925	100		\$ 5,075,269	100		\$ 5,473,644	100	
	負債及權益									
	流動負債									
2100	短期借款(附註十四及二五)	\$ -	-		\$ 1,236	-		\$ 28,331	1	
2120	透過損益按公允價值衡量之金融負債—流動(附註四、七及二三)	-	-		-	-		101	-	
2150	應付票據	760	-		-	-		438	-	
2170	應付帳款(附註二四)	381,432	7		298,312	6		396,831	7	
2200	其他應付款(附註十六)	184,396	4		168,699	3		178,407	3	
2230	當期所得稅負債(附註四、五及二十)	45,909	1		11,331	-		-	-	
2322	一年內到期之長期借款(附註十四及二五)	-	-		15,816	-		55,666	1	
2321	一年內到期之應付公司債(附註十五及二三)	-	-		107,275	2		-	-	
2399	其他流動負債	29,381	1		30,692	1		31,101	1	
21XX	流動負債總計	641,878	13		633,361	12		690,875	13	
	非流動負債									
2530	應付公司債(附註十五及二三)	-	-		-	-		132,033	2	
2540	長期借款(附註十四及二五)	-	-		68,382	1		144,523	3	
2570	遞延所得稅負債(附註四及二十)	17,790	-		22,570	1		17,894	-	
2640	應計退休金負債(附註四、五及十七)	47,829	1		36,672	1		30,652	1	
2645	存入保證金	3,200	-		3,285	-		3,308	-	
2670	其他非流動負債(附註二四)	5,616	-		4,711	-		5,419	-	
25XX	非流動負債總計	74,435	1		135,620	3		333,829	6	
2XXX	負債總計	716,313	14		768,981	15		1,024,704	19	
	權益(附註十八)									
3110	普通股股本	1,068,242	21		1,068,242	21		1,017,373	18	
3200	資本公積	2,295,523	45		2,291,133	45		2,294,123	42	
	保留盈餘									
3310	法定盈餘公積	262,516	5		238,724	5		192,085	4	
3320	特別盈餘公積	9,229	-		-	-		11,888	-	
3350	未分配盈餘	825,773	16		790,090	16		945,554	17	
3300	保留盈餘總計	1,097,518	21		1,028,814	21		1,149,527	21	
	其他權益									
3410	國外營運機構財務報表換算之兌換差額	14,805	-		(31,193)	(1)		-	-	
3425	備供出售金融資產未實現損益	(9,288)	-		(10,963)	-		(12,083)	-	
3400	其他權益總計	5,517	-		(42,156)	(1)		(12,083)	-	
3500	庫藏股票	(70,188)	(1)		(39,745)	(1)		-	-	
3XXX	權益總計	4,396,612	86		4,306,288	85		4,448,940	81	
	負債與權益總計	\$ 5,112,925	100		\$ 5,075,269	100		\$ 5,473,644	100	

後附之附註係本個體財務報告之一部分。

董事長：趙宗信



經理人：趙永昌



會計主管：張雯菁



健策精密工業股份有限公司

個體綜合損益表

民國 102 年及 101 年 1 月 1 日至 12 月 31 日

單位：新台幣仟元，惟
每股盈餘為元

代 碼	102年度		101年度		
	金 額	%	金 額	%	
4000	營業收入（附註四及二四）	\$ 3,203,512	100	\$ 3,069,510	100
5000	營業成本（附註四、十一及二四）	2,364,233	74	2,338,997	76
5900	營業毛利	839,279	26	730,513	24
5920	與子公司之已實現利益	1,372	-	3,010	-
5950	已實現營業毛利	840,651	26	733,523	24
	營業費用（附註十九及二四）				
6100	推銷費用	82,183	3	87,103	3
6200	管理費用	197,666	6	186,296	6
6300	研究發展費用	177,087	5	173,006	6
6000	營業費用合計	456,936	14	446,405	15
6900	營業淨利	383,715	12	287,118	9
	營業外收入及支出				
7020	其他利益及損失（附註十五及十九）	6,844	-	20,318	1
7100	利息收入	3,489	-	6,439	-
7235	透過損益按公允價值衡量之金融商品淨（損）益（附註四及七）	(45,126)	(1)	2,899	-
7510	利息費用	(321)	-	(2,756)	-
7630	外幣兌換淨益（損）（附註十九）	27,922	1	(8,744)	-

（接次頁）

(承前頁)

代 碼		102年度		101年度	
		金 額	%	金 額	%
7770	採用權益法之子公司及 關聯企業(損)益之 份額(附註四及十二)	(\$ 28,285)	(1)	\$ 5,925	-
7000	營業外收入及支出 合計	(35,477)	(1)	24,081	1
7900	稅前淨利	348,238	11	311,199	10
7950	所得稅費用(附註四及二十)	58,924	2	70,309	2
8200	本年度淨利	289,314	9	240,890	8
	其他綜合損益				
8310	國外營運機構財務報表 換算之兌換差額	45,998	1	(31,193)	(1)
8325	備供出售金融資產未實 現評價淨益	1,675	-	1,120	-
8360	確定福利計畫精算損失	(10,723)	-	(5,522)	-
8390	與其他綜合損益組成部 分相關之所得稅利益	2,761	-	-	-
8300	其他綜合淨利(損)	39,711	1	(35,595)	(1)
8500	本年度綜合損益淨額	\$ 329,025	10	\$ 205,295	7
	每股盈餘(附註二一)				
9710	基 本	\$ 2.73		\$ 2.26	
9810	稀 釋	\$ 2.71		\$ 2.23	

後附之附註係本個體財務報告之一部分。

董事長：趙宗信



經理人：趙永昌



會計主管：張雯菁



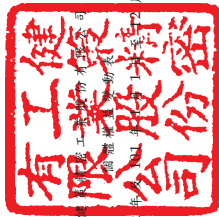

民國 102 年 12 月 31 日

單位：新台幣仟元，惟每股股利為元

代碼	101 年 1 月 1 日	資本公積 (附註四、十二、十五及十八)				保留盈餘 (附註八)				其他權益項目 (附註四及十八)				總計	
		股本	資本公積	可轉換公司債之認股權	採用權益法之關聯企業變動數	計	法定盈餘公積	特別盈餘公積	盈餘	未分配盈餘	附註十	合計	國外營運機構提供出售金融資產		未實現損益
AI	\$ 1,017,323	\$ 2,275,980	\$ 506	\$ 17,637	\$ 2,294,123	\$ 192,085	\$ 11,888	\$ 945,554	\$ 1,149,527	\$ -	\$ -	\$ -	\$ -	\$ -	\$ 4,448,940
II	-	-	361	(3,351)	(2,990)	-	-	-	-	-	-	-	-	-	(2,990)
L1	-	-	-	-	-	-	-	-	-	-	-	-	-	-	(39,745)
B1	-	-	-	-	-	46,639	-	(46,639)	-	-	-	-	-	-	-
B5	-	-	-	-	-	-	-	(305,212)	(305,212)	-	-	-	-	-	(305,212)
B9	50,869	-	-	-	-	-	-	(50,869)	(50,869)	-	-	-	-	-	-
B17	-	-	-	-	-	(11,888)	-	11,888	11,888	-	-	-	-	-	-
小計	50,869	-	-	-	-	46,639	(11,888)	(390,832)	(356,081)	-	-	-	-	-	(305,212)
D1	-	-	-	-	-	-	-	240,890	240,890	-	-	-	-	-	240,890
D3	-	-	-	-	-	-	-	(5,522)	(5,522)	(31,193)	(31,193)	1,120	(30,073)	(35,595)	-
D5	-	-	-	-	-	-	-	235,368	235,368	(31,193)	(31,193)	1,120	(30,073)	205,295	-
Z1	1,068,242	2,275,980	867	14,286	2,291,133	238,724	-	790,090	1,028,814	(31,193)	(31,193)	(10,963)	(42,156)	(39,745)	4,306,288
B3	-	-	-	-	-	-	-	-	-	9,229	9,229	-	-	-	-
II	-	-	-	-	-	-	-	-	-	-	-	-	-	-	-
L1	-	-	-	-	-	-	-	-	-	-	-	-	-	-	(30,443)
B1	-	-	-	-	-	23,792	-	(23,792)	(23,792)	-	-	-	-	-	-
B5	-	-	-	-	-	-	-	(212,648)	(212,648)	-	-	-	-	-	(212,648)
小計	-	-	-	-	-	23,792	-	(236,440)	(212,648)	-	-	-	-	-	(212,648)
C7	-	-	-	-	-	-	-	-	-	-	-	-	-	-	4,390
D1	-	-	-	-	-	4,390	-	-	-	-	-	-	-	-	4,390
D3	-	-	-	-	-	-	-	289,314	289,314	-	-	-	-	-	289,314
D5	-	-	-	-	-	-	-	(7,962)	(7,962)	45,998	45,998	1,675	47,673	39,711	-
Z1	1,068,242	2,275,980	15,153	-	2,295,523	202,516	9,229	825,773	1,097,518	(31,193)	(31,193)	(9,288)	(5,517)	(20,188)	4,396,612

後附之附註係本個體財務報告之一部分。



會計主管：張菁



經理人：趙永昌



董事長：趙宗信

健策精密工業股份有限公司

個體現金流量表

民國 102 年及 101 年 1 月 1 日至 12 月 31 日

單位：新台幣仟元

代 碼		102 年度	101 年度
	營業活動之現金流量		
A00010	稅前淨利	\$ 348,238	\$ 311,199
A20010	不影響現金流量之收益費損項目		
A20100	折舊費用	234,732	220,311
A20200	攤銷費用	3,272	3,861
A20300	呆帳費用（迴轉利益）	96	(7,464)
A20400	透過損益按公允價值衡量之金 融商品利益	-	(3,581)
A20900	利息費用	321	2,756
A21200	利息收入	(3,489)	(6,439)
A21300	股利收入	(491)	(628)
A22400	採用權益法之子公司及關聯企 業損（益）之份額	28,285	(5,925)
A22500	處分不動產、廠房及設備淨益	(329)	(856)
A23100	處分備供出售金融資產利益	-	(201)
A23700	存貨跌價及呆滯損失	16,891	2,384
A24000	與子公司之已實現利益	(1,372)	(3,010)
A24100	外幣兌換淨損（益）	2,783	(7,675)
A24200	贖回應付公司債損失（利益）	6,045	(1,861)
A30000	營業資產及負債淨變動數		
A31110	透過損益按公允價值衡量之金 融商品	563	2,917
A31130	應收票據	(435)	218
A31150	應收帳款	(232,637)	40,007
A31180	其他應收款	(3,241)	1,555
A31200	存貨	(71,369)	(15,905)
A31240	其他流動資產	443	14,758
A32130	應付票據	760	(438)
A32150	應付帳款	83,489	(99,499)
A32180	其他應付款項	17,719	(9,735)
A32230	其他流動負債	(18)	2,165
A32240	應計退休金負債	434	498
A33000	營運產生之淨現金流入	430,690	439,412

（接次頁）

(承前頁)

代 碼		102 年度	101 年度
A33300	支付之利息	(\$ 270)	(\$ 2,528)
A33500	支付之所得稅	(32,061)	(45,177)
AAAA	營業活動之淨現金流入	<u>398,359</u>	<u>391,707</u>
投資活動之現金流量			
B00300	取得備供出售金融資產	(56,850)	(6,267)
B00400	處分備供出售金融資產價款	10,049	107,004
B01800	取得採用權益法之投資	-	(93,360)
B02700	購置不動產、廠房及設備	(59,859)	(53,990)
B02800	處分不動產、廠房及設備價款	4,745	2,560
B03800	存出保證金增加(減少)	(510)	58
B04500	購置無形資產	(1,372)	(445)
B07100	預付設備款增加	(83,866)	(124,770)
B07500	收取之利息	3,589	6,499
B07600	收取之股利	<u>491</u>	<u>628</u>
BBBB	投資活動之淨現金流出	(<u>183,583</u>)	(<u>162,083</u>)
籌資活動之現金流量			
C00100	短期借款減少	(1,236)	(27,095)
C01300	贖回公司債	(113,400)	(26,216)
C01700	償還長期借款	(84,198)	(115,991)
C03100	存入保證金減少	(85)	(23)
C04500	發放現金股利	(212,648)	(305,212)
C04900	庫藏股票買回成本	(<u>30,443</u>)	(<u>39,745</u>)
CCCC	融資活動之現金流出	(<u>442,010</u>)	(<u>514,282</u>)
EEEE	本期現金及約當現金減少數	(<u>227,234</u>)	(<u>284,658</u>)
E00100	期初現金及約當現金餘額	<u>965,696</u>	<u>1,250,354</u>
E00200	期末現金及約當現金餘額	<u>\$ 738,462</u>	<u>\$ 965,696</u>

後附之附註係本個體財務報告之一部分。

董事長：趙宗信



經理人：趙永昌



會計主管：張雯菁



健策精密工業股份有限公司

個體財務報表附註

民國 102 年及 101 年度

(除另予註明者外，金額係以新台幣仟元為單位)

一、公司沿革

健策精密工業股份有限公司(以下稱本公司)設立於 76 年 3 月，主要業務包括(一)精密模具之製造加工及其材料之買賣業務；(二)電器、電子、電腦等金屬零配件之製造加工買賣業務；(三)五金機械及其零件之製造加工買賣業務；(四)金屬鍛造及表面處理加工相關業務。

本公司股票自 98 年 11 月 18 日起在台灣證券交易所上市買賣。

本個體財務報告係以本公司之功能性貨幣新台幣表達。

二、通過財務報告之日期及程序

本個體財務報告於 103 年 3 月 5 日經董事會通過發布。

三、新發布及修訂準則及解釋之適用

(一) 已發布但尚未生效之新／修正／修訂準則及解釋

本公司未適用下列業經國際會計準則理事會 (IASB) 發布之國際財務報導準則 (IFRS)、國際會計準則 (IAS)、解釋 (IFRIC) 及解釋公告 (SIC)。依據金融監督管理委員會 (以下稱「金管會」) 於 103 年 1 月 28 日宣布之「我國全面升級採用國際財務報導準則版本之推動架構」，上市上櫃公司及興櫃公司應自 104 年起由金管會認可之 2010 年版 IFRS、IAS、IFRIC 及 SIC (以下稱「IFRSs」) 升級至 2013 年版 IFRSs (不含 IFRS 9「金融工具」)。截至本合併財務報告通過發布日止，金管會尚未認可下列歸屬於 2013 年版 IFRSs 之新／修正／修訂準則及解釋，且尚未發布非屬 2013 年版 IFRSs 之新／修正／修訂準則及解釋生效日。

新 / 修正 準 則 及 解 釋	IASB 發布之生效日 (註 1)
<u>已納入 2013 年版 IFRSs 之新 / 修正準則及解釋</u>	
IFRSs 之修正「IFRSs 之改善—對 IAS 39 之修正 (2009 年)」	2009 年 1 月 1 日或 2010 年 1 月 1 日
IAS 39 之修正「嵌入式衍生工具」	於 2009 年 6 月 30 日以後 結束之年度期間生效
「IFRSs 之改善 (2010 年)」	2010 年 7 月 1 日或 2011 年 1 月 1 日
「2009 年-2011 年週期之 IFRSs 年度改善」	2013 年 1 月 1 日
IFRS 1 之修正「IFRS 7 之比較揭露對首次採用者 之有限度豁免」	2010 年 7 月 1 日
IFRS 1 之修正「嚴重高度通貨膨脹及首次採用者 固定日期之移除」	2011 年 7 月 1 日
IFRS 1 之修正「政府貸款」	2013 年 1 月 1 日
IFRS 7 之修正「揭露—金融資產及金融負債互抵」	2013 年 1 月 1 日
IFRS 7 之修正「揭露—金融資產之移轉」	2011 年 7 月 1 日
IFRS 10「合併財務報表」	2013 年 1 月 1 日
IFRS 11「聯合協議」	2013 年 1 月 1 日
IFRS 12「對其他個體權益之揭露」	2013 年 1 月 1 日
IFRS 10、IFRS 11 及 IFRS 12 之修正「合併財務報 表、聯合協議及對其他個體權益之揭露：過渡 規定指引」	2013 年 1 月 1 日
IFRS 10、IFRS 12 及 IAS 27 之修正「投資個體」	2014 年 1 月 1 日
IFRS 13「公允價值衡量」	2013 年 1 月 1 日
IAS 1 之修正「其他綜合損益項目之表達」	2012 年 7 月 1 日
IAS 12 之修正「遞延所得稅：標的資產之回收」	2012 年 1 月 1 日
IAS 19 之修訂「員工福利」	2013 年 1 月 1 日
IAS 27 之修訂「單獨財務報表」	2013 年 1 月 1 日
IAS 28 之修訂「投資關聯企業及合資」	2013 年 1 月 1 日
IAS 32 之修正「金融資產及金融負債互抵」	2014 年 1 月 1 日
IFRIC 20「露天礦場於生產階段之剝除成本」	2013 年 1 月 1 日
<u>未納入 2013 年版 IFRSs 之新 / 修正準則及解釋</u>	
「2010 年-2012 年週期之 IFRSs 年度改善」	2014 年 7 月 1 日 (註 2)
「2011 年-2013 年週期之 IFRSs 年度改善」	2014 年 7 月 1 日
IFRS 9「金融工具」	尚未發布
IFRS 9 及 IFRS 7 之修正「強制生效日及過渡揭露」	尚未發布
IFRS 14「管制遞延帳戶」	2016 年 1 月 1 日
IAS 19 之修正「確定福利計畫：員工提撥」	2014 年 7 月 1 日
IAS 36 之修正「非金融資產可回收金額之揭露」	2014 年 1 月 1 日
IAS 39 之修正「衍生工具之合約更替及避險會計 之繼續」	2014 年 1 月 1 日
IFRIC 21「徵收款」	2014 年 1 月 1 日

註 1：除另註明外，上述新／修正／修訂準則或解釋係於各該日期以後開始之年度期間生效。

註 2：給與日於 2014 年 7 月 1 日以後之股份基礎給付交易開始適用 IFRS 2 之修正；收購日於 2014 年 7 月 1 日以後之企業合併開始適用 IFRS 3 之修正；IFRS 13 於修正時即生效。其餘修正係適用於 2014 年 7 月 1 日以後開始之年度期間。

(二) 已發布但尚未生效之新／修正／修訂準則及解釋造成之會計政策重大變動說明

除下列說明外，適用上述新／修正／修訂準則或解釋將不致造成本公司會計政策之重大變動：

1. IFRS 13「公允價值衡量」

IFRS 13「公允價值衡量」提供公允價值衡量指引，該準則定義公允價值、建立衡量公允價值之架構，並規定公允價值衡量之揭露。此外，該準則規定之揭露內容較現行準則更為廣泛，例如，現行準則僅要求以公允價值衡量之金融工具須按公允價值三層級揭露，依照 IFRS 13「公允價值衡量」規定，適用該準則之所有資產及負債皆須提供前述揭露。

2. IAS 36「非金融資產可回收金額之揭露」之修正

IASB 於發布 IFRS 13「公允價值衡量」時，同時修正 IAS 36「資產減損」之揭露規定，導致本公司須於每一報導期間增加揭露資產或現金產生單位之可回收金額。本次 IAS 36 之修正係釐清本公司僅須於認列或迴轉減損損失當期揭露該等可回收金額。此外，若可回收金額係以現值法計算之公允價值減處分成本衡量，本公司須增加揭露所採用之折現率。

(三) 已發布但尚未生效之新／修正／修訂準則、解釋及證券發行人財務報告編製準則對本公司財務報表影響之說明

截至本個體財務報告通過發布日止，本公司仍持續評估上述準則及解釋對財務狀況與經營結果之影響，相關影響待評估完成時予以揭露。

四、重大會計政策之彙總說明

本個體財務報告為按證券發行人財務報告編製準則編製之首份個體財務報告。

(一) 遵循聲明

本個體財務報告係依照證券發行人財務報告編製準則（以下稱「個體財務報告會計準則」）編製。

(二) 編製基礎

除按公允價值衡量之金融工具外，本個體財務報告係依歷史成本基礎編製。歷史成本通常係依取得資產所支付對價之公允價值決定。

本公司於編製個體財務報告時，對投資子公司及關聯企業係採權益法處理。為使本個體財務報告之當期損益、其他綜合損益及權益與本公司合併財務報告中歸屬於本公司業主之當期損益、其他綜合損益及權益相同，個體基礎與合併基礎下若干會計處理差異係調整「採用權益法之投資」、「採用權益法之子公司及關聯企業損益份額」暨相關權益項目。

(三) 資產與負債區分流動與非流動之標準

流動資產包括：

1. 主要為交易目的而持有之資產；
2. 預期於資產負債表日後 12 個月內實現之資產；及
3. 現金及約當現金（但不包括於資產負債表日後逾 12 個月用以交換或清償負債而受到限制者）。

流動負債包括：

1. 主要為交易目的而持有之負債；
2. 預期於資產負債表日後 12 個月內到期清償之負債，以及
3. 不能無條件將清償期限遞延至資產負債表日後至少 12 個月之負債。

非屬上述流動資產或流動負債者，係分類為非流動資產或非流動負債。

(四) 外 幣

編製本公司個體財務報告時，以本公司功能性貨幣以外之貨幣（外幣）交易者，依交易日匯率換算為功能性貨幣記錄。外幣貨幣性項目於每一資產負債表日以收盤匯率換算。因交割貨幣性項目或換算貨幣性項目產生之兌換差額，於發生當期認列於損益換算。

以公允價值衡量之外幣非貨幣性項目係以決定公允價值當日之匯率換算，所產生之兌換差額列為當期損益，惟屬公允價值變動認列於其他綜合損益者，其產生之兌換差額列於其他綜合損益。

以歷史成本衡量之外幣非貨幣性項目係以交易日之匯率換算，不再重新換算。

於編製個體財務報告時，本公司國外營運機構之資產及負債以每一資產負債表日匯率換算為新台幣。收益及費損項目係以當期平均匯率換算，所產生之兌換差額認列為其他綜合損益。

(五) 存 貨

存貨包括商品、製成品、在製品及原物料。存貨係以成本與淨變現價值孰低衡量，比較成本與淨變現價值時除同類別存貨外係以個別項目為基礎。淨變現價值係指在正常情況下之估計售價減除至完工尚需投入之估計成本及完成出售所需之估計成本後之餘額。存貨成本之計算係採加權平均法。

(六) 採用權益法之投資

本公司採用權益法處理對子公司及關聯企業之投資。

1. 投資子公司

子公司係指本公司具有控制之個體。

權益法下，投資原始依成本認列，取得日後帳面金額係隨本公司所享有之子公司損益及其他綜合損益份額與利潤分配而增減。此外，針對本公司可享有子公司其他權益之變動係按持股比例認列。

本公司與子公司之順流交易未實現損益於個體財務報告予以銷除。本公司與子公司之逆流及側流交易所產生之損益，僅在與本公司對子公司權益無關之範圍內，認列於個體財務報告。

2. 投資關聯企業

關聯企業係指本公司具有重大影響，但非屬子公司或合資權益之企業。

本公司對投資關聯企業係採用權益法。權益法下，投資關聯企業原始依成本認列，取得日後帳面金額係隨本公司所享有之關聯企業損益及其他綜合損益份額與利潤分配而增減。此外，針對關聯企業權益之變動係按持股比例認列。

關聯企業發行新股時，本公司若未按持股比例認購，致使持股比例發生變動，並因而使投資之股權淨值發生增減時，其增減數調整資本公積及採用權益法之投資。惟若未按持股比例認購或取得致使對關聯企業之所有權權益減少者，於其他綜合損益中所認列與該關聯企業有關之金額按減少比例重分類，其會計處理之基礎係與關聯企業若直接處分相關資產或負債所必須遵循之基礎相同；前項調整如應借記資本公積，而採用權益法之投資所產生之資本公積餘額不足時，其差額借記保留盈餘。

本公司於評估減損時，係將投資之整體帳面金額視為單一資產，比較可回收金額與帳面金額，進行減損測試，所認列之減損損失亦屬於投資帳面金額之一部分。減損損失之任何迴轉，於該投資之可回收金額後續增加之範圍內予以認列。

(七) 不動產、廠房及設備

不動產、廠房及設備係以成本認列，後續以成本減除累計折舊及累計減損損失後之金額衡量。

建造中之不動產、廠房及設備係以成本減除累計減損損失後之金額認列。成本包括專業服務費用，及符合資本化條件之借款成本。該等資產於完工並達預期使用狀態時，分類至不動產、廠房及設備之適當類別，並開始提列折舊。

本公司採直線基礎提列折舊，對於每一重大部分則單獨提列折舊。本公司至少於每一年度結束日對估計耐用年限、殘值及折舊方法進行檢視。會計估計變動之影響係依據推延方式處理。

除列不動產、廠房及設備所產生之利益或損失金額，係淨處分價款與該資產帳面金額間之差額，並且認列於當期損益。

(八) 無形資產

1. 單獨取得

單獨取得之有限耐用年限無形資產原始以成本衡量，後續係以成本減除累計攤銷及累計減損損失後之金額衡量。本公司以直線基礎進行攤銷，並且至少於每一年度結束日對估計耐用年限、殘值及折舊方法進行檢視。除本公司預期於該無形資產經濟年限屆滿前處分該資產外，有限耐用年限無形資產之殘值估計為零。會計估計變動之影響係以推延方式處理。

2. 除 列

除列無形資產所產生之利益或損失金額，係淨處分價款與該資產帳面金額間之差額，並且認列於當期損益。

(九) 有形及無形資產之減損

本公司於每一資產負債表日評估是否有任何跡象顯示有形及無形資產可能已減損。若有任一減損跡象存在，則估計該資產之可回收金額。倘無法估計個別資產之可回收金額，本公司估計該資產所屬現金產生單位之可回收金額。共用資產依合理一致之基礎分攤至現金產生單位。

可回收金額為公允價值減出售成本與其使用價值之較高者。個別資產或現金產生單位之可回收金額若低於其帳面金額時，將該資產或現金產生單位之帳面金額調減至其可回收金額。

當減損損失於後續迴轉時，該資產或現金產生單位之帳面金額調增至修訂後之可回收金額，惟增加後之帳面金額以不超過該資產或現金產生單位若未於以前年度認列減損損失時所決定之帳面金額（減除攤銷或折舊）。減損損失之迴轉係認列於損益。

(十) 金融工具

金融資產與金融負債於本公司成為該工具合約條款之一方時認列於個體資產負債表。

原始認列金融資產與金融負債時，若金融資產或金融負債非屬透過損益按公允價值衡量者，係按公允價值加計直接可歸屬於取得或發行金融資產或金融負債之交易成本衡量。直接可歸屬於取得或發行透過損益按公允價值衡量之金融資產或金融負債之交易成本，則立即認列為損益。

金融資產

金融資產之慣例交易係採交易日會計認列及除列。

1. 衡量種類

本公司所持有之金融資產種類為透過損益按公允價值衡量之金融資產、備供出售金融資產與放款及應收款三類。

(1) 透過損益按公允價值衡量之金融資產

透過損益按公允價值衡量之金融資產係持有供交易之金融資產。

透過損益按公允價值衡量之金融資產係按公允價值衡量，其再衡量產生之利益或損失不包括該金融資產所產生之任何股利或利息係認列於損益。

透過損益按公允價值衡量之金融資產若屬無活絡市場公開報價且其公允價值無法可靠衡量之權益工具投資，後續係以成本減除減損損失後之金額衡量，並單獨列為「以成本衡量之金融資產」。該等金融資產於後續能可靠衡量公允價值時，係按公允價值再衡量，其帳面金額與公允價值間之差額認列於損益。

(2) 備供出售金融資產

備供出售金融資產係非衍生金融資產被指定為備供出售，或未被分類為放款及應收款或透過損益按公允價值衡量之金融資產。

備供出售金融資產係按公允價值衡量。

備供出售權益投資之股利，係認列於損益。備供出售金融資產帳面金額之變動係認列於其他綜合損益，於投資處分或確定減損時重分類為損益。

備供出售權益投資之股利於本公司收款之權利確立時認列。

備供出售金融資產若屬無活絡市場公開報價且公允價值無法可靠衡量之權益工具投資，及與此種無報價權益工具連結且須以交付該等權益工具交割之衍生工具，後續係以成本減除減損損失後之金額衡量，並單獨列為「以成本衡量之金融資產」。該等金融資產於後續能可靠衡量公允價值時，係按公允價值再衡量，其帳面金額與公允價值間之差額認列於其他綜合損益，若有減損時，則認列於損益。

(3) 放款及應收款

放款及應收款（包括應收帳款與現金及約當現金）係採用有效利息法按攤銷後成本減除減損損失後之金額衡量，惟短期應收帳款之利息認列不具重大性之情況除外。

約當現金包括自取得日起 3 個月內、高度流動性、可隨時轉換成定額現金且價值變動風險甚小之定期存款，係用於滿足短期現金承諾。

2. 金融資產之減損

除透過損益按公允價值衡量之金融資產外，本公司係於每一資產負債表日評估其他金融資產是否有減損客觀證據，當有客觀證據顯示，因金融資產原始認列後發生之單一或多項事項，致使金融資產之估計未來現金流量受損失者，該金融資產即已發生減損。

按攤銷後成本列報之金融資產，如應收帳款，該資產若經個別評估未有客觀減損證據，另再集體評估減損。應收款集體存在之客觀減損證據可能包含本公司過去收款經驗、集體超過平均授信期間 60 天之延遲付款增加情況，以及與應收款拖欠有關之可觀察全國性或區域性經濟情勢變化。

按攤銷後成本列報之金融資產之減損損失金額係該資產帳面金額與估計未來現金流量按該金融資產原始有效利率折現之現值間之差額。

按攤銷後成本列報之金融資產於後續期間減損損失金額減少，且經客觀判斷該減少與認列減損後發生之事項有關，則先前認列之減損損失直接或藉由調整備抵帳戶予以迴轉認列於損益，惟該迴轉不得使金融資產帳面金額超過若未認列減損情況下於迴轉日應有之攤銷後成本。

當備供出售權益投資之公允價值低於成本且發生大幅或持久性下跌時，係為客觀減損證據。

其他金融資產之客觀減損證據可能包含：

- (1) 發行人或債務人之重大財務困難；
- (2) 違約，例如利息或本金支付之延滯或不償付；或
- (3) 債務人將進入破產或其他財務重整之可能性大增。

當備供出售金融資產發生減損時，原先已認列於其他綜合損益之累計損失金額將重分類至損益。

備供出售權益工具投資已認列於損益之減損損失不得透過損益迴轉。任何認列減損損失後之公允價值回升金額係認列於其他綜合損益。備供出售債務工具之公允價值若於後續期間增加，而該增加能客觀地連結至減損損失認列於損益後發生之事項，則減損損失予以迴轉並認列於損益。

以成本衡量之金融資產之減損損失金額係該資產帳面金額與估計未來現金流量按類似金融資產之現時市場報酬率折現之現值間之差額。此種減損損失於後續期間不得迴轉。

所有金融資產之減損損失係直接自金融資產之帳面金額中扣除，惟應收帳款係藉由備抵帳戶調降其帳面金額。當判斷應收帳款無法收回時，係沖銷備抵帳戶。原先已沖銷而後續收回之款項則貸記備抵帳戶。備抵帳戶帳面金額之變動認列於損益。

3. 金融資產之除列

本公司僅於對來自金融資產現金流量之合約權利失效，或已移轉金融資產且該資產所有權之幾乎所有風險及報酬已移轉予其他企業時，始將金融資產除列。

於一金融資產整體除列時，其帳面金額與所收取對價加計已認列於其他綜合損益之任何累計利益或損失之總和間之差額係認列於損益。

權益工具

本公司發行之債務及權益工具係依據合約協議之實質與金融負債及權益工具之定義分類為金融負債或權益。

本公司發行之權益工具係以取得之價款扣除直接發行成本後之金額認列。

再取回本公司本身之權益工具係於權益項下認列與減除。購買、出售、發行或註銷本公司本身之權益工具不認列於損益。

金融負債

1. 後續衡量

除透過損益按公允價值衡量之金融負債外，所有金融負債係以有效利息法按攤銷後成本衡量。

透過損益按公允價值衡量之金融負債係按公允價值衡量，其再衡量產生之利益或損失不包含該金融負債所支付之任何股利或利息係認列於損益。

2. 金融負債之除列

除列金融負債時，其帳面金額與所支付對價（包含任何所移轉之非現金資產或承擔之負債）間之差額認列為損益。

可轉換公司債

本公司發行之複合金融工具（可轉換公司債）係依據合約協議之實質與金融負債及權益工具之定義，於原始認列時將其組成部分分別分類為金融負債及權益。

原始認列時，負債組成部分之公允價值係以類似之不可轉換工具當時市場利率估算，並於執行轉換或到期日前，以有效利息法計算之攤銷後成本衡量。

分類為權益之轉換權係等於該複合工具整體公允價值減除經單獨決定之負債組成部分公允價值之剩餘金額，經扣除所得稅影響數後認列為權益，後續不再衡量，在該轉換權被執行時，其相關之負

債組成部分及於權益之金額將轉列股本及資本公積—發行溢價。可轉換公司債之轉換權若於到期日仍未被執行，該認列於權益之金額將轉列資本公積。

發行可轉換公司債之相關交易成本，係按分攤總價款之比例分攤至該工具之負債及權益組成部分。

衍生工具

本公司簽訂之衍生工具包括金屬價格選擇權合約及換匯交易合約，用以管理本公司之利率及匯率風險。

衍生工具於簽訂衍生工具合約時，原始以公允價值認列，後續於資產負債表日按公允價值再衡量，後續衡量產生之利益或損失直接列入損益，然指定且為有效避險工具之衍生工具，其認列於損益之時點則將視避險關係之性質而定。當衍生工具之公允價值為正值時，列為金融資產；公允價值為負值時，列為金融負債。

嵌入式衍生工具之風險及特性與主契約之風險及特性並非緊密關聯，且主契約非屬透過損益按公允價值衡量之金融資產或金融負債時，該衍生工具係視為單獨衍生工具。

(十一) 收入認列

收入係按已收或應收對價之公允價值衡量，並扣除估計之客戶退貨、折扣及其他類似之折讓。銷貨退回係依據以往經驗及其他攸關因素合理估計未來之退貨金額提列。

1. 商品之銷售

銷售商品係於下列條件完全滿足時認列收入：

- (1) 本公司已將商品所有權之重大風險及報酬移轉予買方；
- (2) 本公司對於已經出售之商品既不持續參與管理，亦未維持有效控制；
- (3) 收入金額能可靠衡量；
- (4) 與交易有關之經濟效益很有可能流入本公司；及
- (5) 與交易有關之已發生或將發生之成本能可靠衡量。

去料加工時，加工產品所有權之重大風險及報酬並未移轉，是以去料時不作銷貨處理。

2. 勞務之提供

勞務收入係於勞務提供時予以認列。

依合約提供勞務所產生之收入，係按合約完成程度予以認列。

3. 股利收入及利息收入

投資所產生之股利收入係於股東收款之權利確立時認列，惟前提係與交易有關之經濟效益很有可能流入本公司，且收入金額能可靠衡量。

金融資產之利息收入係於經濟效益很有可能流入本公司，且收入金額能可靠衡量時認列。利息收入係依時間之經過按流通在外本金與所適用之有效利率採應計基礎認列。

(十二) 租賃

當租賃條款係移轉附屬於資產所有權之幾乎所有風險與報酬予承租人，則將其分類為融資租賃。所有其他租賃則分類為營業租賃。

本公司為出租人時，營業租賃之租賃收益係按直線基礎於相關租賃期間內認列為收益。營業租賃下，或有租金於發生當期認列為收益。

(十三) 退職後福利

屬確定提撥退休計畫之退休金，係於員工提供服務之期間，將應提撥之退休金數額認列為當期費用。

屬確定福利退休計畫之退休金，提供福利之成本係使用預計單位福利法進行精算評價。確定福利義務產生之所有精算損益於發生期間立即認列於其他綜合損益。前期服務成本於福利已既得之範圍內立即認列，非屬已既得之部分則於福利成為既得前之平均期間內，以直線基礎攤銷。

應計退休金負債係代表確定福利義務之現值、調整未認列前期服務成本，並減除計畫資產公允價值後之金額。任何依此方式計算所產生之資產，不得超過累積未認列前期服務成本，加上該計畫之可得退還資金及可減少未來提撥金之現值。

確定福利退休計畫發生縮減或清償時，認列縮減或清償之損益。

(十四) 所得稅

所得稅費用係當期所得稅及遞延所得稅之總和。

1. 當期所得稅

依所得稅法規定計算之未分配盈餘加徵 10% 所得稅列為股東會決議年度之所得稅費用。

以前年度應付所得稅之調整，列入當期所得稅。

2. 遞延所得稅

遞延所得稅係依個體財務報表帳載資產及負債帳面金額與計算課稅所得之課稅基礎二者所產生之暫時性差異予以認列。遞延所得稅負債一般係就所有應課稅暫時性差異予以認列，而遞延所得稅資產則於很有可能具有課稅所得以供可減除暫時性差異所產生之所得稅抵減使用時認列。

與投資子公司及關聯企業相關之應課稅暫時性差異皆認列遞延所得稅負債，惟本公司若可控制暫時性差異迴轉之時點，且該暫時性差異很有可能於可預見之未來不會迴轉者除外。與此類投資及權益有關之可減除暫時性差異所產生之遞延所得稅資產，僅於其很有可能具有足夠課稅所得用以實現暫時性差異之利益，且於可預見之未來預期將迴轉的範圍內，予以認列。

遞延所得稅資產之帳面金額於每一資產負債表日予以重新檢視，並針對已不再很有可能具有足夠之課稅所得以供其回收所有或部分資產者，調減帳面金額。原未認列為遞延所得稅資產者，亦於每一資產負債表日予以重新檢視，並在未來很有可能產生課稅所得以供其回收所有或部分資產者，調增帳面金額。

遞延所得稅資產及負債係以預期負債清償或資產實現當期之稅率衡量，該稅率係以資產負債表日已立法或已實質性立法之稅率及稅法為基礎。遞延所得稅負債及資產之衡量係反映企業於資產負債表日預期回收或清償其資產及負債帳面金額之方式所產生之租稅後果。

3. 本期之當期及遞延所得稅

當期及遞延所得稅係認列於損益，惟與認列於其他綜合損益或直接計入權益之項目相關之當期及遞延所得稅係分別認列於其他綜合損益或直接計入權益。若當期所得稅或遞延所得稅係自企業合併所產生，其所得稅影響數納入企業合併之會計處理。

五、重大會計判斷、估計及假設不確定性之主要來源

本公司於採用會計政策時，對於不易自其他來源取得相關資訊者，管理階層必須基於歷史經驗及其他視為攸關之因素作出相關之判斷、估計及假設。實際結果可能與估計有所不同。

管理階層將持續檢視估計與基本。若估計之修正僅影響當期，則於修正當期認列；若會計估計之修正同時影響當期及未來期間，則於修正當期及未來期間認列。

(一) 所得稅

截至 102 年 12 月 31 日暨 101 年 12 月 31 日及 1 月 1 日止，與未使用課稅損失有關之遞延所得稅資產帳面金額分別為 22,018 仟元、16,322 仟元及 18,252 仟元。由於未來獲利之不可預測性，本公司於 102 年 12 月 31 日暨 101 年 12 月 31 日及 1 月 1 日止均尚有 595 仟元之課稅損失並未認列為遞延所得稅資產。遞延所得稅資產之可實現性主要視未來能否有足夠之獲利或應課稅暫時性差異而定。若未來實際產生之獲利少於預期，可能會產生重大遞延所得稅資產之迴轉，該等迴轉係於發生期間認列為損益。

(二) 應收帳款之估計減損

當有客觀證據顯示減損跡象時，本公司考量未來現金流量之估計。減損損失之金額係以該資產之帳面金額及估計未來現金流量（排除尚未發生之未來信用損失）按該金融資產之原始有效利率折現之現值間的差額衡量。若未來實際現金流量少於預期，可能會產生重大減損損失。

(三) 存貨之減損

存貨淨變現價值係正常營業過程中之估計售價減除至完工尚需投入之估計成本及完成出售所需之估計成本後之餘額估計，該等估計係依目前市場狀況及類似產品之歷史銷售經驗評估，市場情況之改變可能重大影響該等估計結果。

(四) 確定福利計劃之認列

確定福利退休計畫應認列之退休金費用及應計退休金負債係使用預計單位福利法進行精算評價，其採用之精算假設包括折現率、員工離職率及長期平均調薪率之估計，若該等估計因市場與經濟情況之改變而有所變動，可能會重大影響應認列之費用與負債金額。

六、現金及約當現金

	102年12月31日	101年12月31日	101年1月1日
庫存現金及週轉金	\$ 1,308	\$ 602	\$ 945
銀行支票及活期存款	447,739	222,094	499,409
約當現金			
原始到期日在3個月以內之銀行定期存款	289,415	743,000	750,000
	<u>\$ 738,462</u>	<u>\$ 965,696</u>	<u>\$ 1,250,354</u>

銀行存款於資產負債表日之市場利率區間如下：

	102年12月31日	101年12月31日	101年1月1日
銀行存款	0.01%~1.00%	0.01%~0.93%	0.01%~0.93%

七、透過損益按公允價值衡量之金融工具

	102年12月31日	101年12月31日	101年1月1日
<u>持有供交易之金融資產—流動</u>			
<u>衍生工具</u>			
金屬價格選擇權合約	\$ -	\$ 563	\$ -
<u>持有供交易之金融負債—流動</u>			
<u>衍生工具</u>			
換匯交易合約	\$ -	\$ -	\$ 101

(一) 於資產負債表日未適用避險會計且尚未到期之金屬價格選擇權合約

101年12月31日							
買	賣	類	別	買 / 賣	交易數量	執行價格	到期期間
					權		
	賣	出		賣	20,000	USD 26.1	102.03.29
	買	入		買	10,000	USD 30.5	102.03.29

註一：依合約規定，每月依平均結算價格進行比價，若比價期間平均結算價格低於 26.1 美元，本公司需支付銀行 26.1 美元減比價期間平均結算價格之價差乘上 20,000 盎司之美元；若比價期間平均結算價格落於 30.5 美元至 37.55 美元間，銀行需支付本公司比價期間平均結算價格減 30.5 美元之價差乘上 10,000 盎司之美元；若比價期間平均結算價格高於 37.55 美元，銀行需支付本公司 70,500 美元；若比價期間平均結算價格落於 26.1 美元至 30.5 美元之間，則合約雙方無任何收付。平均結算價格係依每合約計算期間之每日商品平均價格為計算基礎。

註二：依合約規定，自 102 年 1 月起依交易條件每月比價並交割一次，至 102 年 3 月共計 3 次。

本公司 102 及 101 年度從事金屬價格選擇權之目的，主要係為規避原料市場價格波動產生之風險。本公司持有之金屬價格選擇權合約因不符合有效避險條件，故不適用避險會計。

(二) 於資產負債表日未適用避險會計且尚未到期之換匯交易合約：

101年1月1日											
合約金額 (仟元)	到	期	日	支	付	匯	率	收	取	匯	率
USD2,100/JPY163,254		101.02.21				77.87				77.74	

本公司 102 及 101 年度從事換匯交易之目的，主要係為規避外幣資產及負債因匯率波動產生之風險。本公司持有之換匯交易合約因不符合有效避險條件，故不適用避險會計。

八、備供出售金融資產－流動

	102年12月31日	101年12月31日	101年1月1日
基金受益憑證	\$ 153,516	\$ 102,732	\$ 202,392
國內上市（櫃）股票	21,517	14,068	13,782
有擔保可轉換公司債－昆盈 企業	-	9,900	9,900
無擔保可轉換公司債－炎洲 公司	3,175	2,949	2,830
台灣存託憑證	1,149	1,083	1,244
	<u>\$ 179,357</u>	<u>\$ 130,732</u>	<u>\$ 230,148</u>

本公司於 99 年 4 月購買昆盈企業所發行之 3 年期有擔保可轉換公司債，票面利率為 1.5%，有效利率為 2.095%，已於 102 年 4 月到期並出售面額 9,900 仟元之公司債，產生利息收入 149 仟元；另本公司於 100 年 3 月購買炎洲股份有限公司所發行之 5 年期無擔保可轉換公司債，票面利率為零，有效利率為 2.4%。

九、以成本衡量之金融資產－非流動

	102年12月31日	101年12月31日	101年1月1日
國內未上市（櫃）普通股 大園聯合水處理股份有 限公司	<u>\$ -</u>	<u>\$ -</u>	<u>\$ -</u>
依金融資產衡量區分 備供出售金融資產	<u>\$ -</u>	<u>\$ -</u>	<u>\$ -</u>

本公司所持有之上述未上市（櫃）股票投資，於資產負債表日係按成本減除減損損失衡量。因其公允價值合理估計數之區間重大且無法合理評估各種估計之機率，致本公司管理階層認為其公允價值無法可靠衡量。上述股票投資已全數提列金融資產減損損失，故其帳面價值為零。

十、應收帳款

	102年12月31日	101年12月31日	101年1月1日
應收帳款	\$ 875,197	\$ 648,623	\$ 681,721
減：備抵呆帳	(4,211)	(4,115)	(11,579)
	<u>\$ 870,986</u>	<u>\$ 644,508</u>	<u>\$ 670,142</u>

本公司對商品銷售之平均授信期間為 60 天，應收帳款不予計息。於決定應收帳款可回收性時，本公司考量應收帳款自原始授信日至資產負債表日信用品質之任何改變。由於歷史經驗顯示逾期超過 180 天之應收帳款無法回收，本公司對於逾期超過 180 天之應收帳款認列 100% 備抵呆帳，對於逾期帳齡 180 天以內之應收帳款，其備抵呆帳係參考交易對方過去拖欠記錄及分析其目前財務狀況，以估計無法回收之金額。

應收帳款之備抵呆帳變動資訊如下：

	<u>102年度</u>	<u>101年度</u>
期初餘額	\$ 4,115	\$ 11,579
加：本期提列呆帳費用	96	-
減：本期迴轉呆帳費用	<u>-</u>	<u>(7,464)</u>
期末餘額	<u>\$ 4,211</u>	<u>\$ 4,115</u>

十一、存貨淨額

	<u>102年12月31日</u>	<u>101年12月31日</u>	<u>101年1月1日</u>
商 品	\$ 13,320	\$ 16,544	\$ 18,325
製 成 品	329,353	289,060	306,061
在 製 品	175,770	168,729	150,616
原 物 料	<u>152,336</u>	<u>176,401</u>	<u>169,376</u>
	<u>\$ 670,779</u>	<u>\$ 650,734</u>	<u>\$ 644,378</u>

102 及 101 年度與存貨相關之銷貨成本分別為 2,364,233 仟元及 2,338,997 仟元。

102 及 101 年度之銷貨成本分別包括存貨跌價損失 16,891 仟元及 2,384 仟元。

十二、採用權益法之投資

	<u>102年12月31日</u>	<u>101年12月31日</u>	<u>101年1月1日</u>
投資子公司	<u>\$ 791,346</u>	<u>\$ 767,432</u>	<u>\$ 715,334</u>
投資關聯企業	<u>\$ 14,183</u>	<u>\$ 15,994</u>	<u>\$ -</u>

(一) 投資子公司

	<u>102年12月31日</u>	<u>101年12月31日</u>	<u>101年1月1日</u>
非上市櫃公司			
Elix International Co., Ltd.	<u>\$ 791,346</u>	<u>\$ 767,432</u>	<u>\$ 715,334</u>

本公司於資產負債表日對子公司之所有權權益及表權百分比如下：

公 司 名 稱	102年12月31日	101年12月31日	101年1月1日
Elix International Co., Ltd.	100%	100%	100%

102 及 101 年度採用權益法之子公司之損益及其他綜合損益份額，係依據子公司同期間經會計師查核之財務報告認列。

本公司間接持有之投資子公司明細，請參閱附註二八。

(二) 投資關聯企業

	102年12月31日	101年12月31日	101年1月1日
非上市(櫃)公司			
捷邦精密股份有限公司	\$ 14,183	\$ 15,994	\$ -

本公司於資產負債表日對關聯企業之所有權權益及表決權百分比如下：

公 司 名 稱	102年12月31日	101年12月31日	101年1月1日
捷邦精密股份有限公司	20%	30%	-

有關本公司之關聯企業彙整性財務資訊如下：

	102年12月31日	101年12月31日	101年1月1日
總 資 產	\$ 274,785	\$ 287,678	\$ -
總 負 債	\$ 212,390	\$ 240,047	\$ -

	102年度	101年度
本期營業收入	\$207,531	\$136,637
本期淨損	\$ 35,237	\$ 44,226

102 及 101 年度採用權益法之關聯企業之損益及其他綜合損益份額，係依據關聯企業同期間經會計師查核之財務報表認列。

十三、不動產、廠房及設備

	自有土地	建築物	機器設備	生財器具	其他設備	建造中之不動產	合計
<u>成本</u>							
102年1月1日餘額	\$ 390,297	\$ 707,966	\$ 1,222,356	\$ 30,060	\$ 55,599	\$ 6,979	\$ 2,413,257
增添	33,200	5,873	9,556	81	11,204	-	59,914
處分	-	-	(3,138)	(704)	(1,138)	-	(4,980)
預付設備款轉入	-	-	145,891	-	9,696	-	155,587
存貨轉入	-	-	34,433	-	-	-	34,433
重分類	-	6,979	-	-	-	(6,979)	-
102年12月31日餘額	<u>\$ 423,497</u>	<u>\$ 720,818</u>	<u>\$ 1,409,098</u>	<u>\$ 29,437</u>	<u>\$ 75,361</u>	<u>\$ -</u>	<u>\$ 2,658,211</u>
<u>成本</u>							
101年1月1日餘額	\$ 390,297	\$ 673,884	\$ 1,143,605	\$ 27,564	\$ 45,461	\$ 11,547	\$ 2,292,358
增添	-	18,858	19,100	952	6,160	8,913	53,983
處分	-	(552)	(3,610)	(556)	(83)	-	(4,801)
預付設備款轉入	-	2,295	56,096	2,100	4,061	-	64,552
存貨轉入	-	-	7,165	-	-	-	7,165
重分類	-	13,481	-	-	-	(13,481)	-
101年12月31日餘額	<u>\$ 390,297</u>	<u>\$ 707,966</u>	<u>\$ 1,222,356</u>	<u>\$ 30,060</u>	<u>\$ 55,599</u>	<u>\$ 6,979</u>	<u>\$ 2,413,257</u>
<u>累計折舊</u>							
102年1月1日餘額	\$ -	\$ 119,468	\$ 603,142	\$ 15,560	\$ 26,424	\$ -	\$ 764,594
折舊費用	-	44,528	176,363	4,341	9,500	-	234,732
處分	-	-	(759)	(701)	(9)	-	(1,469)
102年12月31日餘額	<u>\$ -</u>	<u>\$ 163,996</u>	<u>\$ 778,746</u>	<u>\$ 19,200</u>	<u>\$ 35,915</u>	<u>\$ -</u>	<u>\$ 997,857</u>
<u>累計折舊</u>							
101年1月1日餘額	\$ -	\$ 79,025	\$ 437,764	\$ 11,236	\$ 18,647	\$ -	\$ 546,672
折舊費用	-	40,937	166,725	4,800	7,849	-	220,311
處分	-	(494)	(1,347)	(476)	(72)	-	(2,389)
101年12月31日餘額	<u>\$ -</u>	<u>\$ 119,468</u>	<u>\$ 603,142</u>	<u>\$ 15,560</u>	<u>\$ 26,424</u>	<u>\$ -</u>	<u>\$ 764,594</u>

本公司因利息資本化之金額不重大，故未予以資本化。

本公司之不動產、廠房及設備係以直線基礎按下列耐用年數計提折舊：

建築物	3至50年
機器設備	2至15年
生財器具	3至9年
其他設備	5至10年

本公司建築物之重大組成部分主要有廠房主建物及機電動力設備等，並分別按其耐用年限50年及3年予以計提折舊。

本公司設定質押作為借款擔保之不動產、廠房及設備金額，請參閱附註二五。

十四、借 款

(一) 短期借款

	102年12月31日	101年12月31日	101年1月1日
<u>擔保借款</u> (附註二五)			
遠期信用狀借款	<u>\$ -</u>	<u>\$ 1,236</u>	<u>\$ 28,331</u>

遠期信用狀借款之利率於 101 年 12 月 31 日及 1 月 1 日分別為 1.0000% 及 0.99432%-1.2006%。

(二) 長期借款

	102年12月31日	101年12月31日	101年1月1日
擔保借款 (附註二五)			
銀行借款	\$ -	\$ 84,198	\$ 200,189
減：列為一年內到期部分	-	15,816	55,666
長期借款	<u>\$ -</u>	<u>\$ 68,382</u>	<u>\$ 144,523</u>

該銀行借款係以本公司自有機器設備抵押擔保 (參閱附註二五)，借款到期日為 105 年 7 月 20 日，並於 102 年 3 月 22 日已提前償還，截至 101 年 12 月 31 日及 1 月 1 日止，有效年利率分別為 1.3555%~1.4626% 及 1.4726%~2.1353%。

十五、應付公司債

	102年12月31日	101年12月31日	101年1月1日
國內無擔保可轉換公司債	\$ -	\$ 107,275	\$ 132,033
減：列為一年內到期部分	-	107,275	-
	<u>\$ -</u>	<u>\$ -</u>	<u>\$ 132,033</u>

本公司於 99 年 4 月 23 日發行國內第一次無擔保可轉換公司債，發行總額為 800,000 仟元，每張面額 100 仟元，票面利率為零，有效利率為 3.38%，發行期間 3 年，轉換標的為本公司普通股股票，債權人得於公司債到期時請求公司以現金一次還本。自可轉換公司債發行滿 1 個月之翌日起至到期日前 10 日止，除依法暫停過戶期間外，得隨時向本公司請求依當時之轉換價格轉換本公司普通股股票以代替現金還本，發行轉換價格為每股 168 元，截至 102 年底，國內第一次無擔保可轉換公司債已全數清償完畢並認列其他支出 6,045 仟元 (包含於其他利益及損失)，資本公積—可轉換公司債之認股權則轉列為資本公積—庫藏股交易，另累積共計有面額 634,800 仟元轉換為本公司普通股股票計 3,866 仟股。

此可轉換公司債包括負債及權益組成部分，權益組成部分於權益項下以資本公積－認股權表達。負債組成部分原始認列之有效利率為3.38%。

發行價款	\$795,000
權益組成部分（減除分攤至權益之交易成本 5,000 仟元）	(<u>100,781</u>)
發行日負債組成部分（減除分攤至負債之交易成本 634 仟元）	694,219
公司債轉換普通股	(522,139)
贖回公司債	(48,846)
以有效利率 3.38% 計算之利息	(<u>15,959</u>)
101 年 12 月 31 日負債組成部分	107,275
贖回公司債	(113,400)
以有效利率 3.38% 計算之利息	<u>6,125</u>
102 年 12 月 31 日負債組成部分	<u>\$ -</u>

十六、其他應付款

	<u>102年12月31日</u>	<u>101年12月31日</u>	<u>101年1月1日</u>
其他應付款			
應付薪資	\$ 84,543	\$ 70,508	\$ 48,899
應付租金	730	698	607
應付董監酬勞	5,207	4,295	8,644
應付員工紅利	26,038	21,412	43,163
應付設備款	5,548	3,393	3,400
其他	<u>62,330</u>	<u>68,393</u>	<u>73,694</u>
	<u>\$ 184,396</u>	<u>\$ 168,699</u>	<u>\$ 178,407</u>

十七、退職後福利計畫

(一) 確定提撥計畫

本公司所適用「勞工退休金條例」之退休金制度，係屬政府管理之確定提撥退休計畫，依員工每月薪資 6% 提撥退休金至勞工保險局之個人專戶。

(二) 確定福利計畫

本公司所適用我國「勞動基準法」之退休金制度，係屬確定福利退休計畫。員工退休金之支付，係根據服務年資及核准退休日前 6 個月平均工資計算。本公司按員工每月薪資總額 2% 提撥員工退休基

金，交由勞工退休準備金監督委員會以該委員會名義存入台灣銀行之專戶。

本公司之計畫資產及確定福利義務現值，係由合格精算師進行精算。精算評價於衡量日之主要假設列示如下：

	102年12月31日	101年12月31日	101年1月1日
折現率	1.750%	1.375%	1.500%
計畫資產之預期報酬率	2.000%	1.875%	2.000%
薪資預期增加率	2.500%	2.500%	2.500%

有關確定福利計畫所認列之損益金額列示如下：

	102年度	101年度
當期服務成本	\$ 1,451	\$ 1,602
利息成本	964	971
計畫資產預期報酬	(640)	(695)
	<u>\$ 1,775</u>	<u>\$ 1,878</u>
依功能別彙總		
營業成本	\$ 920	\$ 1,008
推銷費用	38	34
管理費用	483	491
研發費用	334	345
	<u>\$ 1,775</u>	<u>\$ 1,878</u>

於 102 及 101 年度，本公司分別認列 7,962 仟元及 5,522 仟元精算損益於其他綜合損益。截至 102 年及 101 年 12 月 31 日止，精算損益認列於其他綜合損益之累積金額分別為 13,484 仟元及 5,522 仟元。

本公司因確定福利計畫所產生之義務列入資產負債表之金額列示如下：

	102年12月31日	101年12月31日	101年1月1日
已提撥確定福利義務之現值	\$ 71,633	\$ 76,282	\$ 68,508
計畫資產之公允價值	(23,804)	(39,610)	(37,856)
應計退休金負債	<u>\$ 47,829</u>	<u>\$ 36,672</u>	<u>\$ 30,652</u>

確定福利義務現值之變動列示如下：

	102年度	101年度
年初確定福利義務	\$ 76,282	\$ 68,508
當期服務成本	1,451	1,602
利息成本	964	972
精算損失	10,473	5,200
福利支付數	(17,537)	-
年底確定福利義務	<u>\$ 71,633</u>	<u>\$ 76,282</u>

計畫資產現值之變動列示如下：

	102年度	101年度
年初計畫資產公允價值	\$ 39,610	\$ 37,856
計畫資產預期報酬	640	695
精算損失	(250)	(322)
雇主提撥數	1,341	1,381
福利支付數	(17,537)	-
年底計畫資產公允價值	<u>\$ 23,804</u>	<u>\$ 39,610</u>

計畫資產之主要類別於資產負債表日公允價值之百分比係依勞工退休基金監理會網站公布之基金資產配置資訊為準：

	102年12月31日	101年12月31日	101年1月1日
現金	22.17	24.51	23.47
短期票券	4.34	9.88	5.64
貨幣型基金	-	0.66	-
政府貸款	-	-	0.13
債券	9.83	10.45	11.20
固定收益類	19.11	16.28	15.75
權益證券	43.64	37.43	43.74
其他	0.91	0.79	0.07
	<u>100.00</u>	<u>100.00</u>	<u>100.00</u>

整體資產預期報酬率係根據歷史報酬趨勢以及精算師對於相關義務存續期間內，該資產所處市場之預測，並參考勞工退休基金監理會對勞工退休基金之運用情形，於考量最低收益不低於當地銀行 2 年定期存款利率之收益之影響所作之估計。

本公司選擇以轉換至個體財務報告會計準則之日起各個會計期間推延決定之金額，揭露經驗調整之歷史資訊（參閱附註二九）：

	102年12月31日	101年12月31日	101年1月1日
確定福利義務現值	\$ 71,633	\$ 76,282	\$ 68,508
計畫資產公允價值	\$ 23,804	\$ 39,610	\$ 37,856
提撥短絀	\$ 47,829	\$ 36,672	\$ 30,652
計畫負債之經驗調整	\$ 13,946	\$ 5,200	\$ -
計畫資產之經驗調整	\$ 250	\$ 322	\$ -

本公司預期於 102 年及 101 年 12 月 31 日以後 1 年內對確定福利計畫提撥分別為 1,344 仟元及 1,390 仟元。

十八、權益

(一) 股本

普通股

	102年12月31日	101年12月31日	101年1月1日
額定股數（仟股）	150,000	150,000	150,000
額定股本	\$ 1,500,000	\$ 1,500,000	\$ 1,500,000
已發行且已收足股款之股數（仟股）	106,824	106,824	101,737
已發行股本	\$ 1,068,242	\$ 1,068,242	\$ 1,017,373

已發行之普通股每股面額為 10 元，每股享有一表決權及收取股利之權利。

額定股本中供發行可轉換公司債及員工認股權憑證所保留之股本分別為 7,000 仟股及 8,000 仟股。

本公司 101 年度股東常會決議以股票股利 50,869 仟元轉增資案，業經行政院金融監督管理委員會證券期貨局核准申報生效，並經董事會決議以 101 年 7 月 21 日為增資基準日，業已完成變更登記。

(二) 資本公積

資本公積中屬超過票面金額發行股票之溢額（包括以超過面額發行普通股、公司債轉換溢價及庫藏股票交易等）得用以彌補虧損，亦得於公司無虧損時，用以發放現金股利或撥充股本，惟撥充股本時每年以實收股本之一定比率為限。

因採用權益法之投資及可轉換公司債之認股權產生之資本公積，不得作為任何用途。

(三) 保留盈餘及股利政策

依本公司章程規定，公司決算如有盈餘，應先提繳稅款、彌補以往虧損後，先提 10% 為法定盈餘公積，或得視業務需要或法令規定提列特別盈餘公積或加計迴轉之特別盈餘公積，次提不超過 2% 董監事酬勞及 5% 至 20% 之員工紅利，其餘連同以前年度未分配盈餘，由董事會擬具分配案，提請股東會分派之。

上述有關員工紅利部分，如為分配股票紅利，其對象得含括從屬公司員工，其條件授權董事會決定之。

本公司之企業生命週期正值成長階段，為考量未來長期營運規劃、資金需求及股東權益之影響，本公司股利之分配，其現金股利部分不得低於當年度分配股利總額之 20%。

102 及 101 年度應付員工紅利估列金額分別為 26,038 仟元及 21,412 仟元；應付董監酬勞估列金額分別為 5,207 仟元及 4,284 仟元。前述員工紅利及董監酬勞係分別按稅後淨利（已扣除員工分紅及董監酬勞之金額）之 10% 及 2% 計算。年度終了後，董事會決議之發放金額有重大變動時，該變動調整原提列年度費用，於股東會決議日時，若金額仍有變動，則依會計估計變動處理，於股東會決議年度調整入帳。如股東會決議採股票發放員工紅利，股票紅利股數按決議分紅之金額除以股票公允價值決定。股票公允價值係指股東會決議日前一日之收盤價（考量除權除息之影響後）。

本公司於分配 101 年度以前之盈餘時，必須依(89)台財證(一)字第 100116 號函及金管證一字第 0950000507 號函令等相關規定，就其他股東權益減項淨額（如國外營運機構財務報表換算之兌換差額及備供出售金融資產未實現損益等累計餘額）提列特別盈餘公積。嗣後股東權益減項金額如有減少，可就減少金額自特別盈餘公積轉回未分配盈餘。

自 102 年起，本公司依金管會於 101 年 4 月 6 日發布之金管證發字第 1010012865 號函令及「採用國際財務報導準則（IFRSs）後，

提列特別盈餘公積之適用疑義問答」規定，於首次採用 IFRSs 時，應就帳列股東權益項下之累積換算調整數（利益），因選擇適用國際財務報導準則第 1 號豁免項目而轉入保留盈餘部分，分別提列相同數額之特別盈餘公積；但轉換日因首次採用 IFRSs 產生之保留盈餘增加數不足提列時，得僅就因轉換採用 IFRSs 產生之保留盈餘增加數予以提列。嗣後因使用、處分或重分類相關資產時，得就原提列特別盈餘公積之比例予以迴轉分派盈餘。首次採用 IFRSs 所應提列之特別盈餘公積得於以後年度用以彌補虧損；嗣後有盈餘年度且原提列特別盈餘公積之原因消除前，應就不足數額補足提列特別盈餘公積，始得分派盈餘（參閱(四)首次採用 IFRSs 應提列之特別盈餘公積之說明）。

法定盈餘公積應提撥至其餘額達公司實收股本總額時為止。法定盈餘公積得用以彌補虧損。公司無虧損時，法定盈餘公積超過實收股本總額 25% 之部分除得撥充股本外，尚得以現金分配。

分配未分配盈餘時，除屬非中華民國境內居住者之股東外，其餘股東可獲配按股利分配日之稅額扣抵比率計算之股東可扣抵稅額。

本公司於 102 年 6 月 10 日及 101 年 6 月 6 日舉行股東常會，決議通過 101 及 100 年度盈餘分配案如下：

	盈 餘 分 配 案		每 股 股 利 (元)	
	101年度	100年度	101年度	100年度
提列法定盈餘公積	\$ 23,792	\$ 46,639		
迴轉特別盈餘公積	-	11,888		
現金股利	212,648	305,212	\$ 2	\$ 3.0
股票股利	-	50,869	-	0.5

本公司於 102 年 6 月 10 日及 101 年 6 月 6 日舉行股東常會，決議通過 101 及 100 年度員工紅利及董監事酬勞如下：

	101年度		100年度	
	現金紅利	股票紅利	現金紅利	股票紅利
員工紅利	\$ 21,412	\$ -	\$ 43,163	\$ -
董監事酬勞	4,284	-	8,632	-

101 年度之盈餘分配案、員工紅利及董監事酬勞係按本公司依據修訂前證券發行人財務報告編製準則及中華民國一般公認會計原則所編製之 101 年度財務報表並參考本公司依據個體財務報告編製準則所編製之 101 年 12 月 31 日資產負債表作為盈餘分配議案之基礎。

102 及 101 年度股東會決議配發之員工紅利及董監事酬勞與 101 及 100 年度財務報表認列之員工分紅及董監事酬勞金額並無差異。

有關 102 年度之盈餘分配案、員工分紅及董監酬勞尚待預計於 103 年 6 月 6 日召開之股東會決議。

有關本公司董事會通過擬議及股東會決議之員工紅利及董監酬勞資訊，請至台灣證券交易所「公開資訊觀測站」查詢。

(四) 首次採用 IFRSs 應提列之特別盈餘公積

本公司首次採用 IFRSs 所應提列之特別盈餘公積如下：

	102年12月31日	101年12月31日	101年1月1日
特別盈餘公積	<u>\$ 9,229</u>	<u>\$ -</u>	<u>\$ -</u>

本公司帳列累積換算調整數及員工福利－確定福利退休金計畫轉入保留盈餘之金額為 9,229 仟元，將予以提列相同數額之特別盈餘公積。

(五) 庫藏股票

收	回	原	因	轉讓股份予員工 (仟 股)
101 年 1 月 1 日股數				-
本期增加				<u>500</u>
101 年 12 月 31 日股數				500
本期增加				<u>500</u>
102 年 12 月 31 日股數				<u>1,000</u>

本公司持有之庫藏股票，依證券交易法規定不得質押，亦不得享有股利之分派及表決權等權利。

十九、淨利

淨利係包含以下項目：

(一) 其他利益及損失

	102年度	101年度
營業租賃租金收入	\$ 224	\$ 116
服務費收入	10,828	12,502
股利收入	491	628
處分不動產、廠房及設備	329	856
處分備供出售金融資產	-	201
其他	(5,028)	6,015
	<u>\$ 6,844</u>	<u>\$ 20,318</u>

(二) 折舊、攤銷及員工福利費用

	102年度			101年度		
	屬於營業 成本者	屬於營業 費用者	合 計	屬於營業 成本者	屬於營業 費用者	合 計
員工福利費用						
確定提撥計畫	\$ 11,777	\$ 8,279	\$ 20,056	\$ 11,417	\$ 7,391	\$ 18,808
確定福利計畫	920	855	1,775	1,008	870	1,878
其他員工福利	294,035	197,106	491,141	360,510	181,658	542,168
	<u>\$306,732</u>	<u>\$206,240</u>	<u>\$512,972</u>	<u>\$372,935</u>	<u>\$189,919</u>	<u>\$562,854</u>
折舊費用	<u>\$163,450</u>	<u>\$ 71,282</u>	<u>\$234,732</u>	<u>\$153,408</u>	<u>\$ 66,903</u>	<u>\$220,311</u>
攤銷費用	<u>\$ 69</u>	<u>\$ 3,203</u>	<u>\$ 3,272</u>	<u>\$ 81</u>	<u>\$ 3,780</u>	<u>\$ 3,861</u>

(三) 外幣兌換損益

	102年度	101年度
外幣兌換利益總額	\$ 67,932	\$ 52,800
外幣兌換損失總額	(40,010)	(61,544)
淨(損)益	<u>\$ 27,922</u>	<u>(\$ 8,744)</u>

二十、所得稅

(一) 認列於損益之所得稅

所得稅費用之主要組成項目如下：

	102年度	101年度
當年度度所得稅		
當期產生者	\$ 47,865	\$ 33,762
未分配盈餘加徵	148	7,555
以前年度調整	18,626	22,386
	<u>66,639</u>	<u>63,703</u>
遞延所得稅		
當期產生者	(7,715)	6,606
認列於損益之所得稅費用	<u>\$ 58,924</u>	<u>\$ 70,309</u>

會計所得與當期所得稅費用適用稅率之調節如下：

	102 年度	101 年度
稅前淨利	<u>\$348,238</u>	<u>\$311,199</u>
稅前淨利按法定稅率計算之所得		
稅費用	59,200	52,904
稅上不可減除之費損	7	6
免稅所得	(30,748)	(12,542)
基本稅額應納差額	11,691	-
未分配盈餘加徵	148	7,555
以前年度之當期所得稅費用於本 期之調整	<u>18,626</u>	<u>22,386</u>
認列於損益之所得稅費用	<u>\$ 58,924</u>	<u>\$ 70,309</u>

本公司所適用之稅率為 17%。

由於 103 年度股東會盈餘分配情形尚具不確定性，故 102 年度未分配盈餘加徵 10% 所得稅之潛在所得稅後果尚無法可靠決定。

(二) 當期所得稅資產與負債

	102年12月31日	101年12月31日	101年1月1日
當期所得稅資產			
應收退稅款（帳列其 他應收款）	<u>\$ -</u>	<u>\$ -</u>	<u>\$ 8,364</u>
當期所得稅負債			
應付所得稅	<u>\$ 45,909</u>	<u>\$ 11,331</u>	<u>\$ -</u>

(三) 遞延所得稅資產與負債

遞延所得稅資產及負債之變動如下：

102 年度

遞延所得稅資產	年初餘額	認列於損益	認列於其他 綜合損益	年底餘額
暫時性差異				
備抵存貨跌價及呆滯 損失	\$ 8,279	\$ 2,871	\$ -	\$ 11,150
確定福利退休計劃	5,296	75	2,761	8,132
遞延貸項	2,704	(79)	-	2,625
其他	43	68	-	111
	<u>\$ 16,322</u>	<u>\$ 2,935</u>	<u>\$ 2,761</u>	<u>\$ 22,018</u>
遞延所得稅負債				
子公司之未分配盈餘	\$ 20,866	(\$ 3,754)	\$ -	\$ 17,112
外幣資產及負債評價利益	1,095	(417)	-	678
金融商品評價利益	609	(609)	-	-
	<u>\$ 22,570</u>	<u>(\$ 4,780)</u>	<u>\$ -</u>	<u>\$ 17,790</u>

101 年度

遞延所得稅資產	年初餘額	認列於損益	認列於其他 綜合損益	年底餘額
暫時性差異				
備抵存貨跌價及呆滯 損失	\$ 7,874	\$ 405	\$ -	\$ 8,279
確定福利退休計劃	5,211	85	-	5,296
遞延貸項	3,336	(632)	-	2,704
外幣資產及負債評價 損失	899	(899)	-	-
備抵呆帳超限	808	(808)	-	-
其他	124	(81)	-	43
	<u>\$ 18,252</u>	<u>(\$ 1,930)</u>	<u>\$ -</u>	<u>\$ 16,322</u>
遞延所得稅負債				
子公司之未分配盈餘	\$ 17,894	\$ 2,972	\$ -	\$ 20,866
外幣資產及負債評價利益	-	1,095	-	1,095
金融商品評價利益	-	609	-	609
	<u>\$ 17,894</u>	<u>\$ 4,676</u>	<u>\$ -</u>	<u>\$ 22,570</u>

(四) 未認列為遞延所得稅資產之項目

	102年12月31日	101年12月31日	101年1月1日
可減除暫時性差異	<u>\$ 595</u>	<u>\$ 595</u>	<u>\$ 595</u>

未認列之可減除暫時性差異係本公司所持有之未上市（櫃）股票投資，因其公允價值合理估計數之區間重大且無法合理評估各種估計之機率，致本公司管理階層認為其公允價值無法可靠衡量，全數提列金融資產減損損失。

(五) 未使用之投資抵減、虧損扣抵及免稅相關資訊

截至 102 年 12 月 31 日止，下列增資擴展產生之所得可享受 5 年免稅：

增資擴展案	免稅期間
九十七年度增資擴展計畫	100.01.01~104.12.31

(六) 兩稅合一相關資訊

	102年12月31日	101年12月31日	101年1月1日
未分配盈餘			
86年度以前未分配盈餘	\$ 18,018	\$ 18,018	\$ 18,018
87年以後未分配盈餘	<u>807,755</u>	<u>772,072</u>	<u>927,536</u>
	<u>\$ 825,773</u>	<u>\$ 790,090</u>	<u>\$ 945,554</u>
股東可扣抵稅額帳戶餘額	<u>\$ 121,650</u>	<u>\$ 137,018</u>	<u>\$ 147,898</u>

102及101年度盈餘分配適用之稅額扣抵比率分別為15.06%(預計)及19.20%。

依所得稅法規定，本公司分配屬於87年度(含)以後之盈餘時，本國股東可按股利分配日之稅額扣抵比率計算可獲配之股東可扣抵稅額。由於實際分配予股東之可扣抵稅額，應以股利分配日之股東可扣抵稅額帳戶餘額為準，因此本公司預計102年度盈餘分配之稅額扣抵比率可能與將來實際分配予股東時所適用之稅額扣抵比率有所差異。

依台財稅字第10204562810號規定，首次採用IFRSs之當年度計算稅額扣抵比率時，其帳載累積未分配盈餘應包含因首次採用國際財務報導準則產生之保留盈餘淨增加數或淨減少數。

(六) 所得稅核定情形

本公司截至99年度以前之申報案件業經稅捐稽徵機關核定。

二一、每股盈餘

用以計算每股盈餘之盈餘及普通股加權平均股數如下：

本年度淨利

	102年度	101年度
本年度淨利	<u>\$289,314</u>	<u>\$240,890</u>
具稀釋作用潛在普通股之影響：		
轉換公司債	<u>66</u>	<u>273</u>
用以計算稀釋每股盈餘之淨利	<u>\$289,380</u>	<u>\$241,163</u>

股 數	單位：仟股	
	102年度	101年度
用以計算基本每股盈餘之普通股加權平均股數	106,022	106,538
具稀釋作用潛在普通股之影響：		
轉換公司債	297	961
員工分紅	566	723
用以計算稀釋每股盈餘之普通股加權平均股數	<u>106,885</u>	<u>108,222</u>

若本公司得選擇以股票或現金發放員工分紅，則計算稀釋每股盈餘時，假設員工分紅將採發放股票方式，並於該潛在普通股具有稀釋作用時計入加權平均流通在外股數，以計算稀釋每股盈餘。於次年度股東會決議員工分紅發放股數前計算稀釋每股盈餘時，亦繼續考量該等潛在普通股之稀釋作用。

二二、資本風險管理

本公司基於現行營運產業特性、未來公司發展情形，併衡量外部環境變動等因素，規劃本公司未來期間所需資金、研究發展費用及股利支出等需求，以確保集團內各企業能夠在繼續經營之前提下，藉由將債務及權益餘額最適化，維持最佳資本結構以長遠提升股東價值。

本公司主要管理階層不定期重新檢視集團資本結構，其檢視內容包括考量各類資本之成本及相關風險。本公司依據主要管理階層之建議，將藉由支付股利、發行新股、買回股份及發行新債或償付舊債等方式平衡其整體資本結構。

二三、金融工具

(一) 公允價值之資訊

1. 非按公允價值衡量之金融工具

	102年12月31日		101年12月31日		101年1月1日	
	帳面金額	公允價值	帳面金額	公允價值	帳面金額	公允價值
金融負債						
以攤銷後成本衡量之						
金融負債：						
可轉換公司債	\$ -	\$ -	\$ 107,275	\$ 112,606	\$ 132,033	\$ 137,200

2. 認列於個體資產負債表之公允價值衡量

本公司以公允價值衡量之金融資產及金融負債，其衡量方式依照公允價值可觀察之程度分為第一至三級。

- (1) 第一級公允價值衡量係指以來自活絡市場相同資產或負債之公開報價（未經調整）。
- (2) 第二級公允價值衡量係指除第一級之公開報價外，以屬於該資產或負債直接（亦即價格）或間接（亦即由價格推導而得）可觀察之輸入值推導公允價值。
- (3) 第三級公允價值衡量係指評價技術係非以可觀察市場資料為基礎之資產或負債之輸入值（不可觀察之輸入值）推導公允價值。

102 年 12 月 31 日

	第 一 級	第 二 級	第 三 級	合 計
備供出售金融資產				
基金受益憑證	\$ 153,516	\$ -	\$ -	\$ 153,516
國內上市（櫃）有價證券				
－權益投資	21,517	-	-	21,517
－債券投資	3,175	-	-	3,175
台灣存託憑證	1,149	-	-	1,149
合 計	<u>\$ 179,357</u>	<u>\$ -</u>	<u>\$ -</u>	<u>\$ 179,357</u>

101 年 12 月 31 日

	第 一 級	第 二 級	第 三 級	合 計
透過損益按公允價值衡量之金融資產				
持有供交易	\$ -	\$ 563	\$ -	\$ 563
備供出售金融資產				
基金受益憑證	\$ 102,732	\$ -	\$ -	\$ 102,732
國內上市（櫃）有價證券				
－權益投資	14,068	-	-	14,068
－債券投資	12,849	-	-	12,849
台灣存託憑證	1,083	-	-	1,083
合 計	<u>\$ 130,732</u>	<u>\$ -</u>	<u>\$ -</u>	<u>\$ 130,732</u>

101 年 1 月 1 日

	第 一 級	第 二 級	第 三 級	合 計
備供出售金融資產				
基金受益憑證	\$ 202,392	\$ -	\$ -	\$ 202,392
國內上市(櫃)有價證券				
- 權益投資	13,782	-	-	13,782
- 債券投資	12,730	-	-	2,830
台灣存託憑證	1,244	-	-	1,244
合 計	<u>\$ 230,148</u>	<u>\$ -</u>	<u>\$ -</u>	<u>\$ 230,148</u>
透過損益按公允價值衡量之金融負債				
持有供交易	<u>\$ -</u>	<u>\$ 101</u>	<u>\$ -</u>	<u>\$ 101</u>

102 及 101 年度無第一級與第二級公允價值衡量間移轉之情形。

3. 衡量公允價值所採用之評價技術及假設

金融資產及金融負債之公允價值係依下列方式決定：

- (1) 具標準條款與條件並於活絡市場交易之金融資產及金融負債，其公允價值係分別參照市場報價決定。
- (2) 有活絡市場公開報價之衍生工具係以此市場價格為公允價值。無市場價格可供參考之選擇權衍生工具係採用選擇權定價模式估算公允價值。無市場價格可供參考之非選擇權衍生工具係以存續期間適用之殖利率曲線採用現金流量折現分析計算公允價值。
- (3) 上述以外之其他之公允價值係依現金流量折現分析之一般公認定價模式決定。

(二) 金融工具之種類

	102年12月31日	101年12月31日	101年1月1日
<u>金融資產</u>			
持有供交易	\$ -	\$ 563	\$ -
放款及應收款(註1)	1,641,135	1,637,989	1,957,327
備供出售金融資產(註2)	179,357	130,732	230,148
<u>金融負債</u>			
持有供交易	-	-	101
以攤銷後成本衡量(註3)	569,788	663,005	939,537

註 1：餘額係包含現金及約當現金、應收票據、應收帳款、其他應收款及存出保證金等以攤銷後成本衡量之放款及應收款。

註 2：餘額係包含分類為備供出售之以成本衡量金融資產餘額。

註 3：餘額係包含短期借款、應付票據、應付帳款、其他應付款、應付公司債、長期借款及存入保證金等以攤銷後成本衡量之金融負債。

(三) 財務風險管理目的與政策

本公司主要金融工具包括現金及約當現金、持有供交易、權益及債務投資、應收帳款、應付帳款、應付公司債及借款。本公司之財務管理部門係為各業務單位提供服務，統籌協調進入國內與國際金融市場操作，藉由依照風險程度與廣度分析暴險之內部風險報告監督及管理本公司營運有關之財務風險。該等風險包括市場風險（包含匯率風險、利率風險及其他價格風險）、信用風險及流動性風險。

本公司透過衍生金融工具規避暴險，以減輕該等風險之影響。衍生金融工具之運用受本公司董事會通過之政策所規範，其為匯率風險、利率風險、信用風險、衍生金融工具與非衍生金融工具之運用書面原則。內部稽核人員持續地針對政策之遵循與暴險額度進行複核。本公司並未以投機目的而進行金融工具（包括衍生金融工具）之交易。

財務管理部門從事衍生性金融商品交易完成後，提出報告董事會。

1. 市場風險

本公司之營運活動使本公司承擔之主要財務風險為外幣匯率變動風險（參閱下述(1)）以及利率變動風險（參閱下述(2)）。

本公司有關金融工具市場風險之暴險及其對該等暴險之管理與衡量方式並無改變。

(1) 匯率風險

本公司從事外幣計價之銷貨與進貨交易，因而使本公司產生匯率變動暴險。本公司之銷售額中約有 86% 非以功能性貨幣計價，而成本金額中約有 38% 非以功能性貨幣計

價。本公司匯率暴險之管理係於政策許可之範圍內，利用換匯交易合約及匯率選擇權管理風險。

本公司於資產負債表日非功能性貨幣計價之貨幣性資產與貨幣性負債帳面金額，參閱附註二七。

敏感度分析

本公司主要受到美元及日幣匯率波動之影響。

下表詳細說明當新台幣（功能性貨幣）對各攸關外幣之匯率增加及減少 1% 時，本公司之敏感度分析。1% 係本公司內部向主要管理階層報告匯率風險時所使用之敏感度比率，亦代表管理階層對外幣匯率之合理可能變動範圍之評估。敏感度分析僅包括流通在外之外幣貨幣性項目及指定為現金流量避險之換匯交易合約及匯率選擇權，並將其年底之換算以匯率變動 1% 予以調整。下表之正數係表示當新台幣相對於各相關貨幣升值 1% 時，將使稅前淨利增加之金額；當新台幣相對於各相關外幣貶值 1% 時，其對稅前淨利之影響將為同金額之負數。

	美 元 之 影 響		日 幣 之 影 響	
	1月1日至12月31日		1月1日至12月31日	
	102年	101年	102年	101年
損 益	(\$ 9,047)	(\$ 4,859)	(\$ 397)	\$ 292

上表所列外幣對損益之影響主要源自於本公司於資產負債表日尚流通在外且未進行現金流量避險之美元及日幣計價應收、應付款項。

(2) 利率風險

因本公司內之個體同時以固定及浮動利率借入資金，因而產生利率暴險。

本公司於資產負債表日受利率暴險之金融資產及金融負債帳面金額如下：

	102年12月31日	101年12月31日	101年1月1日
具公允價值利率風險			
－金融資產	\$ 289,415	\$ 743,000	\$ 750,000
－金融負債	-	107,275	132,033
具現金流量利率風險			
－金融資產	447,682	222,037	499,352
－金融負債	-	85,434	228,520

敏感度分析

下列敏感度分析係依衍生及非衍生工具於資產負債表日之利率暴險而決定。對於浮動利率資產及負債，其分析方式係假設資產負債表日流通在外之資產及負債金額於報導期間皆流通在外。本公司內部向主要管理階層報告利率時所使用之變動率為利率增加或減少 100 基點，此亦代表管理階層對利率之合理可能變動範圍之評估。

若利率增加／減少 100 基點，在所有其他變數維持不變之情況下，本公司 102 年度之稅前淨利將增加／減少 4,477 仟元，主因為本公司之變動利率存款及變動利率借款淨部位。

若利率增加／減少 100 基點，在所有其他變數維持不變之情況下，本公司 101 年度之稅前淨利將增加／減少 1,366 仟元，主因為本公司之變動利率存款及變動利率借款淨部位。

(3) 其他價格風險

本公司因持有金屬價格選擇權合約產生損益價格暴險及國內上市櫃股票、台灣存託憑證而產生權益價格暴險。本公司未積極交易該等投資，但指派相關人員監督價格風險並評估何時須增加被避風險之避險部位。

敏感度分析

下列敏感度分析係依資產負債表日之權益價格暴險進行。

若損益及權益價格上漲／下跌 1%，102 年度稅前損益及其他綜合損益因持有供交易投資及備供出售金融資產公允價值之變動增加／減少 1,794 仟元；101 年度稅前損益及其他綜合損益因持有供交易投資及備供出售金融資產公允價值之變動增加／減少 2,261 仟元。

2. 信用風險

信用風險係指交易對方拖欠合約義務而造成集團財務損失之風險。截至資產負債表日，本公司可能因交易對方未履行義務造成財務損失之最大信用風險暴險主要係來自於個體資產負債表所認列之金融資產帳面金額。

為減輕信用風險，本公司管理階層指派專責團隊負責授信額度之決定、授信核准及其他監控程序以確保逾期應收款項之回收已採取適當行動。此外，本公司於資產負債表日會逐一複核應收款項之可回收金額以確保無法回收之應收款項已提列適當減損損失。據此，本公司管理階層認為本公司之信用風險已顯著減少。

應收帳款之對象涵蓋眾多客戶，分散於不同產業及地理區域。本公司持續針對應收帳款客戶之財務狀況進行評估。

另因流動資金及衍生金融工具之交易對方係信用評等良好之金融機構及公司組織，故該信用風險係屬有限。

除了本公司最大的客戶 A 公司外，本公司並無對任何單一交易對方或任何一組具相似特性之交易對方有重大的信用暴險。當交易對方互為關係企業時，本公司將其定義為具相似特性之交易對方。於 102 年 12 月 31 日暨 101 年 12 月 31 日及 1 月 1 日之應收帳款餘額中，應收 A 公司帳款分別為 180,098 仟元、76,983 仟元及 80,234 仟元。於 102 及 101 年度內，本公司

對 A 公司及其他交易對方之信用風險集中情形均未超過總貨幣性資產之 10%。

3. 流動性風險

本公司係透過管理及維持足夠部位之現金及約當現金以支應集團營運並減輕現金流量波動之影響。本公司管理階層監督銀行融資額度使用狀況並確保借款合同條款之遵循。

銀行借款對本公司而言係為一項重要流動性來源。截至 102 年 12 月 31 日暨 101 年 12 月 31 日及 1 月 1 日止，本公司未動用之短期銀行融資額度分別為 1,379,662 仟元、1,382,106 仟元及 1,200,826 仟元。

(1) 非衍生金融負債流動性及利率風險表

非衍生金融負債剩餘合約到期分析係依本公司最早可能被要求還款之日期，按金融負債未折現現金流量（包含本金及估計利息）編製。因此，本公司可被要求立即還款之銀行借款，係列於下表最早之期間內，不考慮銀行立即執行該權利之機率；其他非衍生金融負債到期分析係依照約定之還款日編製。

以浮動利率支付之利息現金流量，其未折現之利息金額係依據資產負債表日殖利率曲線推導而得。

102 年 12 月 31 日

	要求即付或 短於 1 個月	1 至 3 個月	3 個 月 至 1 年	1 至 5 年
非衍生金融負債				
無附息負債	\$270,218	\$179,819	\$ 3	\$ -

101 年 12 月 31 日

	要求即付或 短於 1 個月	1 至 3 個月	3 個 月 至 1 年	1 至 5 年
非衍生金融負債				
無附息負債	\$239,840	\$ 44,696	\$ 37,881	\$ -
浮動利率工具	18	35	17,222	68,783
固定利率工具	-	-	107,275	-
	<u>\$239,858</u>	<u>\$ 44,731</u>	<u>\$162,378</u>	<u>\$ 68,783</u>

101 年 1 月 1 日

	要求即付或 短於 1 個月	1 至 3 個月	3 個 月 至 1 年	1 至 5 年
<u>非衍生金融負債</u>				
無附息負債	\$159,777	\$156,123	\$ 55,322	\$ -
浮動利率工具	97	188	85,000	147,174
固定利率工具	-	-	-	132,033
	<u>\$159,874</u>	<u>\$156,311</u>	<u>\$140,322</u>	<u>\$279,207</u>

上述非衍生金融負債之浮動利率工具金額，將因浮動利率與資產負債表日所估計之利率不同而改變。

(2) 衍生金融負債之流動性及利率風險表

針對衍生金融工具之流動性分析，就採淨額交割之衍生工具而言，係以未折現之合約淨現金流入及流出為基礎編製；就採總額交割之衍生工具而言，係以未折現之總現金流入及流出為基礎編製。當應付或應收金額不固定時，揭露之金額係依資產負債表日殖利率曲線所推估之預計利率決定。

101 年 12 月 31 日

	<u>1 至 3 個月</u>	<u>3 個月至 1 年</u>
<u>淨額交割</u>		
金屬價格選擇權合約	<u>\$ 563</u>	<u>\$ -</u>

101 年 1 月 1 日

	<u>1 至 3 個月</u>	<u>3 個月至 1 年</u>
<u>淨額交割</u>		
換匯交易合約	<u>(\$ 101)</u>	<u>\$ -</u>

二四、關係人交易

本公司與關係人間之交易如下。

(一) 營業交易

	銷 貨		進 貨	
	102年度	101年度	102年度	101年度
孫公司	\$ 43,052	\$ 37,108	\$ 275,245	\$ 343,570
其他關係人(註1)	-	-	34	2,022
	<u>\$ 43,052</u>	<u>\$ 37,108</u>	<u>\$ 275,279</u>	<u>\$ 345,592</u>

	租 金		收 入	
	102年度	101年度	102年度	101年度
其他關係人(註1)	<u>\$ 1,043</u>		<u>\$ 1,043</u>	

	製 造		費 用	
	102年度	101年度	102年度	101年度
<u>加工費用</u>				
孫公司	\$ 6,194	\$ 1,380		
其他關係人(註1)	<u>15,540</u>	<u>14,623</u>		
	<u>\$ 21,734</u>	<u>\$ 16,003</u>		
<u>其他費用</u>				
孫公司	\$ 388	\$ 633		
其他關係人(註1)	<u>-</u>	<u>10</u>		
	<u>\$ 388</u>	<u>\$ 643</u>		

	營 業		費 用	
	102年度	101年度	102年度	101年度
孫公司	\$ 85	\$ 45		
其他關係人(註1)	<u>-</u>	<u>97</u>		
	<u>\$ 85</u>	<u>\$ 142</u>		

	營 業 外		收 入	
	102年度	101年度	102年度	101年度
孫公司	<u>\$ 10,828</u>	<u>\$ 12,502</u>		

本公司與關係人間之租賃契約，係依約定價格議定租金，並依約定方式收付款；本公司與關係人間之管理服務收入，係依約定價格議定報酬及合約收款方式收取；本公司與關係人間之其他交易，其價格及收付款條件均與非關係人相當。

關 係 人 類 別	102年12月31日	101年12月31日	101年1月1日
<u>應收帳款</u>			
孫公司	\$ 16,858	\$ 8,822	\$ 5,800
<u>其他應收款</u>			
孫公司	\$ 2,816	\$ 132	\$ 121
其他關係人(註1)	183	183	183
	\$ 2,999	\$ 315	\$ 304
<u>應付帳款</u>			
孫公司	\$ 45,729	\$ 32,786	\$ 91,632
其他關係人(註1)	7,681	4,830	5,278
	\$ 53,410	\$ 37,616	\$ 96,910
<u>其他應付款</u>			
其他關係人(註1)	\$ -	\$ -	\$ 13

流通在外之應付關係人款項餘額係未提供擔保，應收關係人款項未收取保證。102及101年度應收關係人款項並未提列呆帳費用。

(二) 處分不動產、廠房及設備

關 係 人 類 別	取 得 價 款	
	102年度	101年度
孫公司	\$ 4,561	\$ 718

(三) 取得其他資產

關 係 人 類 別	帳 列 項 目	取得採權益法之取得價款	
		102年	101年
其他關係人(註2)	採權益法之長期股權投資	\$ -	\$ 12,555

本公司於101年2月向應華精密科技股份有限公司以每股8.37元購買捷邦精密股份有限公司普通股1,500仟股，其交易價格係以該公司100年底經會計師查核之每股淨值為依據。截至101年12月底止其股款已全數支付。

註1：本公司主要管理階層為該公司董事。

註2：本公司法人董事。

(四) 對主要管理階層之獎酬

102 及 101 年度對董事及其他主要管理階層之薪酬總額如下：

	102年度	101年度
短期員工福利	\$ 18,567	\$ 17,805
退職後福利	<u>1,102</u>	<u>1,036</u>
	<u>\$ 19,669</u>	<u>\$ 18,841</u>

董事及其他主要管理階層之薪酬係由薪酬委員會依照個人績效及市場趨勢決定。

二五、質抵押之資產

下列資產業經提供作為長短期借款暨開立遠期信用狀之擔保品：

	102年12月31日	101年12月31日	101年1月1日
不動產、廠房及設備	<u>\$ 570,703</u>	<u>\$ 771,873</u>	<u>\$ 974,410</u>

二六、重大或有負債及未認列之合約承諾

截至 102 年 12 月 31 日暨 101 年 12 月 31 日及 1 月 1 日止，本公司因購買原料及機器設備已開立未使用之信用狀金額分別為 20,338 仟元、31,598 仟元及 126,577 仟元。

二七、外幣金融資產及負債之匯率資訊

本公司具重大影響之外幣金融資產及負債資訊如下：

102 年 12 月 31 日

	外	幣	匯	率	帳	面	金	額
<u>金 融 資 產</u>								
<u>貨幣性項目</u>								
美 元	\$ 35,066		29.805				\$1,045,142	
			(美元：台幣)					
日 圓	165,877		0.2839				47,092	
			(日圓：台幣)					
<u>金 融 負 債</u>								
<u>貨幣性項目</u>								
美 元	4,712		29.805				140,441	
			(美元：台幣)					
日 圓	26,031		0.2839				7,390	
			(日圓：台幣)					

101年12月31日

	外	幣	匯	率	帳	面	金	額
<u>金融資產</u>								
<u>貨幣性項目</u>								
美 元	\$ 20,876		29.04				\$ 606,239	
			(美元：台幣)					
日 圓	189,274		0.3364				63,672	
			(日圓：台幣)					
<u>金融負債</u>								
<u>貨幣性項目</u>								
美 元	4,145		29.04				120,371	
			(美元：台幣)					
日 圓	275,981		0.3364				92,840	
			(日圓：台幣)					

101年1月1日

	外	幣	匯	率	帳	面	金	額
<u>金融資產</u>								
<u>貨幣性項目</u>								
美 元	\$ 24,338		30.275				\$ 736,833	
			(美元：台幣)					
日 圓	325,498		0.3906				127,140	
			(日圓：台幣)					
<u>金融負債</u>								
<u>貨幣性項目</u>								
美 元	4,629		30.275				140,143	
			(美元：台幣)					
日 圓	615,389		0.3906				240,371	
			(日圓：台幣)					

二八、附註揭露事項

(一) 重大交易事項及(二)轉投資事業相關資訊：

1. 資金貸與他人：無。
2. 為他人背書保證：無。
3. 期末持有有價證券情形（不包含投資子公司、關聯企業及合資控制部分）：附表一。
4. 累積買進或賣出同一有價證券之金額達新臺幣三億元或實收資本額百分之二十以上：無。

5. 取得不動產之金額達新臺幣三億元或實收資本額百分之二十以上：無。
6. 處分不動產之金額達新臺幣三億元或實收資本額百分之二十以上：無。
7. 與關係人進、銷貨之金額達新臺幣一億元或實收資本額百分之二十以上：附表二。
8. 應收關係人款項達新臺幣一億元或實收資本額百分之二十以上：無。
9. 從事衍生工具交易：附註七（「透過損益按公允價值衡量之金融工具」）。
10. 被投資公司資訊：附表三。

(三) 大陸投資資訊：

1. 大陸被投資公司名稱、主要營業項目、實收資本額、投資方式、資金匯出入情形、持股比例、本期損益及認列之投資損益、期末投資帳面金額、已匯回投資損益及赴大陸地區投資限額：附表四。
2. 與大陸被投資公司直接或間接經由第三地區所發生下列之重大交易事項，及其價格、付款條件、未實現損益：附註二四及附表二至四。
 - (1) 進貨金額及百分比與相關應付款項之期末餘額及百分比。
 - (2) 銷貨金額及百分比與相關應收款項之期末餘額及百分比。
 - (3) 財產交易金額及其所產生之損益數額。
 - (4) 票據背書保證或提供擔保品之期末餘額及其目的。
 - (5) 資金融通之最高餘額、期末餘額、利率區間及當期利息總額。
 - (6) 其他對當期損益或財務狀況有重大影響之交易事項，如勞務之提供或收受等。

二九、首次採用個體財務報告會計準則

本公司轉換至個體財務報告會計準則日為 101 年 1 月 1 日。轉換至個體財務報告會計準則後，對本公司個體資產負債表暨個體綜合損益表之影響如下：

(一) 101 年 1 月 1 日個體資產負債表項目之調節

	中華民國一般		I F R S s	說 明
	公認會計原則	影 響 金 額		
<u>資 產</u>				
遞延所得稅資產—流動	\$ 12,114	(\$ 12,114)	\$ -	(五)1.
固定資產淨額／不動產、廠房及設備	1,778,770	(33,084)	1,745,686	(五)3、4、5
遞延退休金成本	19,600	(19,600)	-	(五)2
出租資產—淨額	38,419	(38,419)	-	(五)5
無形資產—電腦軟體成本	-	(10,823)	10,823	(五)3
遞延費用—淨額	64,458	(64,458)	-	(五)3
遞延所得稅資產—非流動	-	18,252	18,252	(五)1、2
其他資產—預付設備款	-	125,138	125,138	(五)4
<u>負 債</u>				
應計退休金負債	10,514	20,138	30,652	(五)2
遞延所得稅負債—非流動	18,511	(617)	17,894	(五)1、2
<u>權 益</u>				
累積換算調整數／國外營運機構財務報表之兌換差額	42,212	(42,212)	-	(五)6
未分配盈餘	936,325	9,229	945,554	(五)2、6、8

(二) 101 年 12 月 31 日個體資產負債表項目之調節

	中華民國一般		I F R S s	說 明
	公認會計原則	影 響 金 額		
<u>資 產</u>				
遞延所得稅資產—流動	\$ 8,478	(\$ 8,478)	\$ -	(五)1.
固定資產淨額／不動產、廠房及設備	1,726,875	(78,212)	1,648,663	(五)3、4、5
遞延退休金成本	20,233	(20,233)	-	(五)2
出租資產—淨額	38,401	(38,401)	-	(五)5
無形資產—電腦軟體成本	-	7,407	7,407	(五)3
遞延費用—淨額	76,150	(76,150)	-	(五)3
遞延所得稅資產—非流動	-	16,322	16,322	(五)1、2
其他資產—預付設備款	-	185,356	185,356	(五)4
<u>負 債</u>				
應計退休金負債	15,228	21,444	36,672	(五)2
遞延所得稅負債—非流動	20,872	1,698	22,570	(五)1、2

(接次頁)

(承前頁)

	中華民國一般 公認會計原則	影 響 金 額	I F R S s	說 明
<u>權 益</u>				
累積換算調整數／國外營運 機構財務報表之兌換差額	\$ 11,019	(\$ 42,212)	(\$ 31,193)	(五)6
未分配盈餘	783,409	6,681	790,090	(五)2、6、8

(三) 101 年度個體綜合損益表項目之調節

	中華民國一般 公認會計原則	影 響 金 額	I F R S s	說 明
營業收入	\$ 3,068,467	\$ 1,043	\$ 3,069,510	(五)7
營業成本	2,340,919	(1,922)	2,338,997	(五)2
營業費用	448,048	(1,643)	446,405	(五)2、7
其他收益及(費損)	32,570	(8,489)	24,081	(五)2、7
<u>其他綜合損益</u>				
國外營運機構財務報表及換 算之兌換差額	-	(31,193)	(31,193)	(五)8
備供出售金融資產未實現評 價利益	-	1,120	1,120	(五)8
確定福利之精算損失	-	(5,522)	(5,522)	(五)2

(四) 豁免選項

除依據個體財務報告會計準則規定若干不得追溯適用及選擇下列豁免追溯適用之情形外，本公司係追溯適用個體財務報告會計準則以決定轉換日(101年1月1日)之初始個體資產負債表：

投資子公司

本公司對轉換日前取得之投資子公司，選擇於101年1月1日個體資產負債表中，依100年12月31日按中華民國一般公認會計原則所認列之金額列示。

股份基礎給付交易

本公司對所有在轉換日前已給與並已既得之股份基礎給付交易，選擇豁免追溯適用相關規定。

員工福利

本公司選擇將員工福利計畫有關之所有未認列累積精算損益於轉換日認列於保留盈餘。此外，本公司選擇以轉換日起各個會計期間推延決定之金額，揭露經驗調整之歷史資訊。

累積換算差異數

本公司於轉換日選擇將國外營運機構財務報表換算之兌換差額認定為零，並於該日認列於保留盈餘。後續處分任何國外營運機構之損益則排除轉換日之前所產生之換算差異數，但包含該日以後產生之換算差異數。

金融資產或金融負債之公允價值衡量

本公司選擇自 93 年 1 月 1 日以後發生之交易推延適用首日損益之相關指引，對於金融工具評價技術並未完全使用可觀察市場資訊之情況下，金融工具原始認列產生之損益予以遞延。

上述豁免選項對本公司之影響已併入以下「5.重大調節說明」中說明。

(五) 重大調節說明

本公司依中華民國一般公認會計原則所採用之會計政策與依個體財務報告會計準則編製個體財務報表所採用之會計政策二者間存在之重大差異如下：

1. 遞延所得稅資產／負債

中華民國一般公認會計原則下，遞延所得稅資產於評估其可實現性後，認列相關備抵評價金額。轉換至個體財務報告會計準則後，僅當所得稅利益很有可能實現時始認列為遞延所得稅資產，不再使用備抵評價科目。

中華民國一般公認會計原則下，遞延所得稅資產及負債依其相關資產或負債之分類劃分為流動或非流動項目，無相關之資產或負債者，依預期迴轉期間之長短劃分為流動或非流動項目。轉換至個體財務報告會計準則後，遞延所得稅資產及負債一律分類為非流動項目。

此外，中華民國一般公認會計原則下，同一納稅主體之流動遞延所得稅資產及負債應互相抵銷，僅列示其淨額；非流動之遞延所得稅資產及負債亦同。轉換至個體財務報告會計準則後，企業有法定執行權利將當期所得稅資產及負債互抵，且遞

延所得稅資產及負債與由同一稅捐機關課徵所得稅之同一納稅主體有關者，始應將遞延所得稅資產及負債互抵。

截至 101 年底及 101 年 1 月 1 日，本公司遞延所得稅資產重分類至非流動資產之金額分別為 8,478 仟元及 12,114 仟元；遞延所得稅資產及負債不得互抵而同額調整增加非流動資產及非流動負債之金額分別為 2,549 仟元及 927 仟元。

2. 員工福利－確定福利退休金計畫之精算損益

中華民國一般公認會計原則下，首次適用財務會計準則公報第 18 號「退休金會計處理準則」所產生之未認列過渡性淨給付義務應按預期可獲得退休金給付在職員工之平均剩餘服務年限，採直線法加以攤銷並列入淨退休金成本。轉換至個體財務報告會計準則後，由於不適用國際會計準則第 19 號「員工福利」之過渡規定，未認列過渡性淨給付義務相關影響數應一次認列並調整保留盈餘。

中華民國一般公認會計原則下，精算損益係採用緩衝區法按可獲得退休金給付在職員工之平均剩餘服務年限攤銷認列於損益項下。轉換至個體財務報告會計準則後，依照國際會計準則第 19 號「員工福利」規定精算之確定福利計畫精算損益將選擇立即認列於其他綜合損益項下，於權益變動表認列入保留盈餘，後續期間不予重分類至損益。

中華民國一般公認會計原則下，最低退休金負債是在資產負債表上應認列退休金負債之下限，若帳列之應計退休金負債低於此下限金額，則應將不足部分補列。轉換至個體財務報告會計準則後，無最低退休金負債之規定。

本公司因依國際會計準則第 19 號「員工福利」之規定重新精算確定福利計畫，並依國際財務報導準則第 1 號「首次採用國際財務報導準則」規定，截至 101 年底及 101 年 1 月 1 日調整減少遞延退休金成本分別為 20,233 仟元及 19,600 仟元；應計退休金負債分別調整增加 21,444 仟元及 20,138 仟元；遞延所得稅資產分別調整增加 5,904 仟元及 5,211 仟元；遞延所得稅負債

分別調減 851 仟元及 1,544 仟元；保留盈餘分別調減 35,531 仟元及 32,983 仟元。另 101 年底退休金成本調整減少 2,974 仟元、遞延所得稅資產減少 609 仟元及其他綜合淨利項下之確定福利之精算損失金額為 5,522 仟元。

3. 遞延費用之重分類

中華民國一般公認會計原則下，遞延費用帳列其他資產項下。

轉換至個體財務報告會計準則後，應將遞延費用依性質重分類至不動產、廠房設備及無形資產。截至 101 年底及 101 年 1 月 1 日，遞延費用重分類至不動產、廠房及設備之淨額分別為 68,743 仟元及 53,635 仟元；重分類至無形資產－電腦軟體成本之金額分別為 7,407 仟元及 10,823 仟元。

4. 預付設備款之表達

中華民國一般公認會計原則下，購置設備之預付款通常列為固定資產項下之預付設備款。

轉換至個體財務報告會計準則後，購置設備之預付款通常列為預付款項，亦通常分類為非流動資產。截至 101 年底及 101 年 1 月 1 日，預付設備款重分類至其他資產－預付設備款之金額分別為 185,356 仟元及 125,138 仟元。

5. 出租資產之表達

中華民國一般公認會計原則下，出租資產帳列其他資產項下。

轉換至個體財務報告會計準則後，原帳列其他資產項下之出租資產依其性質重分類為不動產、廠房及設備。截至 101 年底及 101 年 1 月 1 日，出租資產重分類至不動產、廠房及設備之金額分別為 38,401 仟元及 38,419 仟元。

6. 國外營運機構財務報表換算之兌換差額

於轉換至個體財務報告會計準則日選擇將國外營運機構財務報表換算之兌換差額認定為零，並於該日認列於保留盈餘。

截至 101 年底及 101 年 1 月 1 日，累積換算調整數調整至保留盈餘之金額均為 42,212 仟元。

7. 個體綜合損益表之調節說明

轉換至個體財務報告會計準則後，綜合損益表係包含當年度淨利及其他綜合損益。另本公司 101 年度依營業交易之性質將原出租資產之租金收入為 1,043 仟元重分類至其他營業收入項下；折舊費用 18 仟元重分類至營業費用項下。

(六) 現金流量表之重大調整說明

依中華民國一般公認會計原則之規定，利息之收付及股利之收取通常分類為營業活動，股利之支付則列為融資活動，並要求採間接法編製之現金流量表應補充揭露利息費用之付現金額。依個體財務報告會計準則之規定，利息及股利收付之現金流量應單獨揭露，且應以各期一致之方式分類為營業、投資或籌資活動。因此，本公司 101 年度利息收現數 6,499 仟元與股利收現數 628 仟元依規定應單獨揭露。

健策精密工業股份有限公司

期末持有有價證券情形

民國 102 年 12 月 31 日

附表一

單位：除另予註明者外，係新台幣仟元

持有之公司	有價證券種類及名稱	與有價證券發行人之關係	帳列科目	期股數/單位數(仟)帳	面金額	持股比例(%)	公允價值		註
							公	本	
健策精密工業股份有限公司	<u>基金受益憑證</u>								
	國泰台灣貨幣市場基金	-	備供出售金融資產— 流動	4,299	\$ 52,421	-	\$ 52,421		註 1
	復華貨幣市場基金	-	備供出售金融資產— 流動	3,601	50,909	-	50,909		註 1
	兆豐寶鑽貨幣市場基金	-	備供出售金融資產— 流動	4,102	50,186	-	50,186		註 1
	<u>股票</u>								
	應華精密科技股份有限公司	-	備供出售金融資產— 流動	360	17,317	0.46	17,317		註 1
	聯穎科技股份有限公司	-	備供出售金融資產— 流動	240	4,200	0.28	4,200		註 1
	大園聯合水處理股份有限公司	-	以成本衡量之金融資產— 非流動	110	-	1.58	-		註 1
	<u>無擔保可轉換公司債</u>								
	炎洲股份有限公司	-	備供出售金融資產— 流動	30	3,175	-	3,175		註 1
	<u>台灣存託憑證</u>								
	康師傅控股有限公司	-	備供出售金融資產— 流動	27	1,149	-	1,149		註 1

註 1：無提供擔保、質押借款或其他受限制之情形。

註 2：投資子公司相關資訊，請參閱附表三。

健策精密工業股份有限公司

與關係人進、銷貨之金額達新台幣一億元或實收資本額百分之二十以上

民國 102 年 1 月 1 日至 12 月 31 日

附表二

單位：新台幣仟元

進(銷)貨之公司	交易對象	關係	交易		情形		交易條件與一般交易原因		應收(付)票據、帳款		備註
			進(銷)貨金額	佔總進(銷)貨之比率(%)	授信期間	授信期間	單價	授信期間	應收(付)票據、帳款之比率(%)	備註	
健策精密工業股份有限公司	無錫健策精密工業有限公司	孫公司	\$ 281,439	19	月結 25 天	—	—	—	(\$ 45,729)	12	—
無錫健策精密工業有限公司	健策精密工業股份有限公司	母公司	(281,439)	41	月結 25 天	—	—	—	45,729	26	—

健策精密工業股份有限公司
被投資公司資訊

民國 102 年 12 月 31 日

附表三

單位：除另予註明者外，係新台幣仟元

投資公司名稱	被投資公司名稱	所在地	主要營業項目	原	始		期	末	持		有	被	投	資	公	司	本	期	認	列	之	備	註	
					期	末			比	例														額
健策精密工業股份有限公司	Elix International Co., Ltd. 捷邦精密股份有限公司	Offshore Chambers, P.O. Box 217, Apia Samoa 台北市松山區復興北路147號6樓	投資控股 金屬加工、機械、 電腦及週邊設備 製造	\$	633,669	\$	633,669	20,306 仟股	100	\$	791,346	\$	22,090	\$	22,084	\$	22,084	註 1 及 2						
					27,555		27,555	3,000 仟股	20		14,183		35,237		6,201		6,201	註 1						

註 1：係按被投資公司同期問經會計師查核之財務報表計算。

註 2：差額 6 仟元係逆流交易影響數。

註 3：大陸被投資公司相關資訊請參閱附表四。

健策精密工業股份有限公司
大陸投資資訊

民國 102 年 12 月 31 日

附表四

單位：除另予註明者外
，係新台幣仟元

大陸被投資公司名稱	主要營業項目	實收資本額	投資金額	投資方式	本期初自 台灣匯出 投資金額	本期初自 大陸地區 投資金額	本期匯出或收回金額		本期自 台灣匯出 投資金額	本公司直接或 間接投資之 持股比例	本期直接 投資 (註 1)	認損 (註 1)	期末帳 面價值	截至年底 匯回投資 收益
							匯出	收回						
無錫健策精密工業有限公司	精密模具、電子 零組件之製造 加工及買賣業 務	\$ 649,749 (21,800 仟美元)	透過第三地區之 Elixir International Co., Ltd. 再投資大陸	式	\$ 605,220 (20,306 仟美元)	\$ 605,220 (20,306 仟美元)	\$ -	\$ -	\$ 605,220 (20,306 仟美元)	100%	\$ 22,084 (4,672 仟人民幣)	\$ 791,346 (161,876 仟人民幣)	\$ -	

期末累計 赴大陸 投資金額	經 濟 准 核	部 投 資 額	審 查 額	會 額	依 赴	經 大 陸	部 地 區	審 投 資	會 會 規 定 額
\$605,220 (20,306 仟美元)	\$721,281 (24,200 仟美元)							\$2,637,967	

註 1：係經台灣母公司簽證會計師查核簽證之財務報表。

註 2：除本年年認列之投資損失係以 102 年度平均匯率計算外，餘係以 102 年 12 月底之即期匯率計算。

§重要會計科目明細表目錄§

項	目	編 號 / 索 引
資產、負債及權益項目明細表		
現金及約當現金明細表		表一
備供出售金融資產—流動明細表		表二
應收帳款明細表		表三
存貨明細表		表四
採用權益法之投資變動明細表		表五
不動產、廠房及設備變動明細表		附註十三
不動產、廠房及設備累計折舊變動明細表		附註十三
遞延所得稅資產明細表		附註二十
應付帳款明細表		表六
其他應付款明細表		附註十六
遞延所得稅負債明細表		附註二十
損益項目明細表		
營業收入明細表		表七
營業成本明細表		表八
營業費用明細表		表九
本期發生之員工福利、折舊、折耗及攤銷費用功能別彙總表		附註十九

健策精密工業股份有限公司
現金及約當現金明細表
民國 102 年 12 月 31 日

表一

單位：除另予註明者外
，係新台幣仟元

項	目	期	間	年	利率 (%)	金	額
庫存現金						\$	1,308
銀行支票存款							57
銀行活期存款 (註一)							447,682
約當現金							
	銀行定期存款 (註	102.10.12~103.3.11		0.17%~1.00%		<u>289,415</u>	
	二)						
						<u>\$ 738,462</u>	

註一：係包含 97,008 仟日圓、9,730 仟美元、135 仟歐元及 108 仟港幣，分別按匯率 JPY\$1：NT\$0.2839、US\$1：NT\$29.805、EUR\$1：NT\$41.09 及 HKD\$1：NT\$3.843 換算。

註二：係包含 3,000 仟美元、按匯率 US\$1：NT\$29.805 換算。

健策精密工業股份有限公司
備供出售金融資產－流動明細表
民國 102 年 12 月 31 日

表二

單位：除單價為新台幣
元外，餘係仟元

金融資產名稱	股數／單位數 (仟)	取得成本	累計利益	公平價值	
			(損失) (註一)	單價(註二)	總價
基金受益憑證					
國泰台灣貨幣市場基金	4,299	\$ 51,801	\$ 620	12.1939	\$ 52,421
復華貨幣市場基金	3,601	50,229	680	14.1384	50,909
兆豐寶鑽貨幣市場基金	4,102	50,000	186	12.2354	50,186
國內上市(櫃)股票					
應華精密科技股份有限公司	360	25,176	(7,859)	48.05	17,317
聯穎科技股份有限公司	240	7,200	(3,000)	17.50	4,200
無擔保可轉換公司債－					
炎洲股份有限公司	30	3,000	175	105.85	3,175
台灣存託憑證					
康師傅控股有限公司	27	<u>1,239</u>	(<u>90</u>)	42.55	<u>1,149</u>
		<u>\$ 188,645</u>	(<u>\$ 9,288</u>)		<u>\$ 179,357</u>

註一：累計利益(損失)帳列股東權益其他權益－備供出售金融資產未實現損益項下。

註二：基金受益憑證公平價值係按 102 年底淨資產價值計算，國內上市(櫃)股票及台灣存託憑證之公平價值係按 102 年底收盤價計算，可轉換公司債之公平價值係按財團法人中華民國證券櫃檯買賣中心 102 年底成交價計算，

健策精密工業股份有限公司
 應收帳款明細表
 民國 102 年 12 月 31 日

表三

單位：新台幣仟元

客 戶 名 稱	金 額
關係人	
無錫健策	<u>\$ 16,858</u>
非關係人	
A	180,098
B	99,648
C	76,748
D	68,634
E	67,397
F	66,558
G	60,747
其他（註）	<u>238,509</u>
	<u>858,339</u>
合 計	875,197
減：備抵呆帳	<u>4,211</u>
淨 額	<u>\$870,986</u>

註：各戶餘額均未超過本科目餘額百分之五。

健策精密工業股份有限公司

存貨明細表

民國 102 年 12 月 31 日

表四

單位：新台幣仟元

項	目	金	額
		成	淨 變 現 價 值
		本	
商	品	\$ 13,719	\$ 16,246
製	成 品	360,523	478,240
在	製 品	190,346	191,398
原	物 料	<u>171,785</u>	<u>168,102</u>
	合 計	736,373	853,986
減：	備抵呆滯及跌價損失	<u>65,594</u>	<u>-</u>
	淨 額	<u>\$670,779</u>	<u>\$853,986</u>

健策精密工業股份有限公司
採用權益法之投資變動明細表

民國 102 年度

單位：除另予註明者外
，係新台幣仟元

表五

被投資公司	每股面額	年 初 股 數 (仟 股)	持 股 比 例 (%)	年 初 餘 額	年 度 增 加 金 額	投 資 利 益 (損 失) (註 一)	變 更 調 整 數	年 末 股 數 (仟 股)	持 股 比 例 (%)	年 末 餘 額
採權益法之投資										
Elix International Co., Ltd.	US\$ 1	20,306	100	\$767,432	\$ -	(\$ 22,084)	\$ 45,998	20,306	100	\$791,346
捷邦精密股份有限公司	NTD 10	3,000	30	15,994	4,390	(6,201)	-	3,000	20	14,183
				<u>\$783,426</u>	<u>\$ 4,390</u>	<u>(\$ 28,285)</u>	<u>\$ 45,998</u>			<u>\$805,529</u>

註一：係按被投資公司同期間經會計師查核之財務報表計算。

註二：本年度長期投資並無任何提供質押或擔保之情事。

健策精密工業股份有限公司

應付帳款明細表

民國 102 年 12 月 31 日

表六

單位：新台幣仟元

廠 商 名 稱	金 額
關係人	
無錫健策	\$ 45,729
其他關係人	<u>7,681</u>
	<u>53,410</u>
非關係人	
A	27,591
B	21,196
其他（註）	<u>279,235</u>
	<u>328,022</u>
合 計	<u>\$381,432</u>

註：各戶餘額均未超過本科目餘額百分之五。

健策精密工業股份有限公司

營業收入明細表

民國 102 年度

表七

單位：新台幣仟元

項	目	數量 (仟個)	金 額
銷貨收入淨額			
導線架		13,278,588	\$ 1,794,054
均熱片		79,252	898,923
通訊零件		126,035	198,409
電子零件		1,034,007	149,481
其他			<u>158,935</u>
			3,199,802
模具維修收入			<u>3,710</u>
營業收入淨額合計			<u><u>\$ 3,203,512</u></u>

健策精密工業股份有限公司

營業成本明細表

民國 102 年度

表八

單位：新台幣仟元

項 目	金 額
直接原料	
年初原物料	\$ 189,440
加(減)： 本年度進料	1,105,051
年底原物料	(171,785)
銷售原物料	(81,476)
轉列費用	(153,447)
盤 盈	342
其 他	<u>253,897</u>
	1,142,022
製造費用	883,231
直接人工	<u>220,201</u>
製造成本	2,245,454
加(減)： 年初在製品	175,720
本年度購入半成品	96,872
年底在製品	(190,346)
轉列費用	(35,504)
盤 損	(4,431)
其 他	<u>(8,348)</u>
	2,279,417
製成品成本	
加(減)： 年初製成品	317,471
本年度購入製成品	121,354
年底製成品	(360,523)
轉列固定資產	(31,577)
轉列費用	(54,821)
盤 損	(1,491)
其 他	<u>(177,623)</u>
	2,092,207
產銷成本	<u>2,092,207</u>
年初商品存貨	16,805
加(減)： 本年度購入商品	181,220
轉列固定資產	(2,856)
年底商品存貨	(13,719)
轉列費用	<u>(530)</u>
外購商品銷貨成本	<u>180,920</u>
原物料銷售	<u>81,476</u>
盤 損	<u>5,580</u>
模具維修成本	<u>1,903</u>
存貨跌價及呆滯損失	<u>16,891</u>
下腳及廢料收入	<u>(14,744)</u>
營業成本合計	<u>\$ 2,364,233</u>

健策精密工業股份有限公司

營業費用明細表

民國 102 年度

表九

單位：新台幣仟元

項 目	推 銷 費 用	管 理 費 用	研 發 費 用	合 計
薪 資	\$ 18,444	\$ 72,518	\$ 92,345	\$183,307
折 舊	1,322	39,623	30,337	71,282
佣金支出	23,408	-	724	24,132
其他（註）	<u>39,009</u>	<u>85,525</u>	<u>53,681</u>	<u>178,215</u>
	<u>\$ 82,183</u>	<u>\$197,666</u>	<u>\$177,087</u>	<u>\$456,936</u>

註：各項金額均未超過本科目金額百分之五。

健策精密工業股份有限公司

公司印鑑

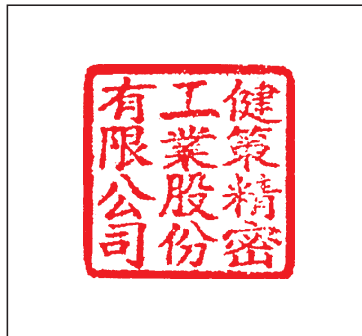

董事長：趙宗信



